CJK-H01963-18-P30674 (18)

# বঙ্গীয়-সাহিত্য-পরিষৎ-পত্রিকার উদ্দেশ্য ও নিয়মাবলী

কোনরূপ মৌলিক অনুসন্ধানের পরিচয় না থাকিলে কোন প্রবন্ধ এই পত্রিকায় স্থান হয় না। মৌলিক অনুসন্ধান দ্বিবিধ—(ক) লুপ্ত তথ্যের উদ্ধার, (খ) অভিনব সত্যের আবিষ্কার।

দৃষ্টান্তস্বরূপ, নিম্নলিখিত বিষয়ে মৌলিক অনুসন্ধান বিশেষভাবে প্রার্থনা করি ঃ—

(ক) ভাষাতত্ত্ব, ভাষাবিজ্ঞান, ব্যাকরণ, অভিধান, প্রাদেশিক শব্দসংগ্রহ, পরিভাষা ইত্যাদি।

(খ) প্রাচীন গ্রন্থাদির আলোচনা, প্রাচীন কবিগণের বিবরণ, অমুদ্রিত বাঙ্গালা পুথি প্রকাশ এবং তৎসম্বন্ধে আলোচনা ইত্যাদি।

(গ) পুরাতত্ত্ব, প্রাচীনকীর্ত্তির বিবরণ, প্রাচীন ঐতিহাসিক স্থানের বিবরণ, প্রাচীন শিলালিপি, তাম্রলেখ ইত্যাদির আলোচনা।

(ঘ) কথা, কাহিনী, প্রবচন প্রভৃতি গ্রাম্য-সাহিত্যের আলোচনা।

(ঙ) উদ্ভিদ্-বিদ্যা, জীববিদ্যা, ভূ-বিদ্যা, রসায়ন, জ্যোতিষ, চিকিৎসা প্রভৃতি প্রাকৃতিক ও পদার্থবিদ্যাবিষয়ক আলোচনা।

অভিজ্ঞ ব্যক্তিগণের সাহায্য গ্রহণ করিয়া পত্রিকা-সম্পাদক প্রবন্ধ-নির্ব্বাচন করেন। সাধারণতঃ প্রবন্ধের প্রুফ লেখকগণের নিকট পাঠান হয় না, সুতরাং লেখকগণ এক পিঠে প্রবন্ধাদি স্পষ্ট করিয়া লিখিয়া পাঠাইবেন।

বাঙ্গালা ভাষার সাহায্যে যে সমুদয় নূতন আবিষ্কৃত সত্য এবং মৌলিক গবেষণা হয়, তাহার সহিত পরিচিত হওয়া প্রত্যেক বঙ্গভাষাভাষীর অবশ্য কর্ত্তব্য। বাঙ্গালা-এই উদ্দেশ্য-সাধনার্থ আর কোন দ্বিতীয় পত্রিকা নাই। এই পত্রিকার পুষ্টিবিধান প্রচার কল্পে সকলকে আয়াস স্বীকার করিতে সানুনয় অনুরোধ করা যাইতেছে।

ডাকমাশুল সমেত সর্ব্বত্র বার্ষিক মূল্য ৩৷৵০ আনা। ইহা ত্রৈমাসিক প্রকাশিত হয়।

শ্রীনগেন্দ্রনাথ বসু
পত্রিকা-সম্পাদক।

# বঙ্গীয়-সাহিত্য-পরিষদের

## ১৩১৮ বঙ্গাব্দের কর্ম্মচারিগণ

| | |
|---|---|
| ীয় শ্রীযুক্ত সারদাচরণ মিত্র এম্ এ, বি এল্—সভাপতি | |
| হোপাধ্যায় শ্রীযুক্ত হরপ্রসাদ শাস্ত্রী এম্ এ | সহকারী সভাপতি |
| ীয় মহারাজা শ্রীযুক্ত মণীন্দ্রচন্দ্র নন্দী বাহাদুর | ঐ |
| শ্রীযুক্ত রায় যতীন্দ্রনাথ চৌধুরী শ্রীকণ্ঠ এম্ এ, বি এল্, | ঐ |
| ,, রামেন্দ্রসুন্দর ত্রিবেদী এম্ এ—সম্পাদক | |
| ,, ব্যোমকেশ মুস্তফী—সহকারী সম্পাদক | |
| ,, হেমচন্দ্র দাশগুপ্ত এম্ এ— ঐ | |
| ,, রাখালদাস বন্দ্যোপাধ্যায় এম্ এ, এম্, আর, এ, এস্—ঐ | |
| ,, তারাপ্রসন্ন গুপ্ত বি এ— ঐ | |
| ,, বিনয়কুমার সরকার এম্ এ— ঐ | |
| ,, নগেন্দ্রনাথ বসু প্রাচ্যবিদ্যামহার্ণব—পত্রিকা-সম্পাদক | |
| ,, হীরেন্দ্রনাথ দত্ত বেদান্তরত্ন এম্ এ, বি এল্, এটর্ণি—ধনরক্ষক | |
| ,, অসিতকুমার মুখোপাধ্যায় বি এ—গ্রন্থ-রক্ষক | |
| ,, খগেন্দ্রনাথ মিত্র এম্ এ—ছাত্র-সভ্য-পরিদর্শক | |
| ,, গৌরীশঙ্কর দে এম্ এ, বি এল্—আয়-ব্যয়-পরীক্ষক* | |
| ,, ললিতচন্দ্র মিত্র এম্ এ— ঐ * | |

### কার্য্য-নির্ব্বাহক-সমিতির সদস্যগণ

#### নির্ব্বাচিত সভ্য

মহামহোপাধ্যায় শ্রীযুক্ত ডাক্তার সতীশচন্দ্র বিদ্যাভূষণ এম্ এ, পিএইচ ডি
,, সুরেশচন্দ্র সমাজপতি
কুমার ,, শরৎকুমার রায় এম্ এ
কুমার ,, অরুণচন্দ্র সিংহ
,, ক্ষীরোদপ্রসাদ বিদ্যাবিনোদ এম্ এ
,, অমূল্যচরণ ঘোষ বিদ্যাভূষণ
,, খগেন্দ্রনাথ চট্টোপাধ্যায় বি এ, এটর্ণি
,, বনওয়ারিলাল চৌধুরী বি এ, এস্‌সি

#### মনোনীত-সভ্য

শ্রীযুক্ত মন্মথমোহন বসু বি এ
,, শৈলেশচন্দ্র মজুমদার
,, দেবকুমার রায়চৌধুরী
,, চারুচন্দ্র বসু এম্ আর এ এস্

পুথি-সংগ্রাহক—শ্রীযুক্ত বসন্তরঞ্জন রায় বিদ্বদ্বল্লভ*
চিত্র-পরিদর্শক—শ্রীযুক্ত আনন্দমোহন সাহা*

আয়-ব্যয়-পরীক্ষকদ্বয়, পুথি-সংগ্রাহক এবং চিত্র-পরিদর্শক ব্যতীত অন্য সমস্ত কর্ম্মচারীই কার্য্য-ক-সমিতির সদস্য।

বিজ্ঞাপন

# উষা

## অপূর্ব্ব দার্শনিক উপন্যাস

পণ্ডিত শ্রীযুক্ত বিনোদবিহারি বিদ্যাবিনোদ কাব্যতীর্থপ্রণীত

বিদ্যাবিনোদ মহাশয় বঙ্গ-সাহিত্যে সুপরিচিত। তিনি একজন প্রত্নতত্ত্বে দেশের সাহিত্যিকগণকে অনুরোধ কঠোর প্রত্নতত্ত্ব-ব্যবসায়ীর লেখনী হইতে উপন্যাস বাহির হইয়াছে একবার দেখুন। ভাষার সৌষ্ঠবে ও ভাবের গাম্ভীর্যে পাইবেন, সুলেখকের হাতে পড়িলে বাঙ্গালাভাষা কত উচ্চ অঙ্গের ভাষা বলিয় হইতে পারে।

দেখুন নিম্নলিখিত কতিপয় বিখ্যাত বাঙ্গালা ও ইংরাজী সংবাদপত্র 'উষা' বলিতেছেন :—

**Indian Daily News**—6th February 1911.

"Usha" a novel by Binod Behari Bidyabinod is a cleverly draw tive. There are forty-one Chapters in the book and through out the these Chapters there is scarcely a dull moment .. .. .. The of Chameli, the model and devoted wife of Kalapahar, and the sad her life with her lord in the field of battle have been cleverly Vivid in description varied in interest the book is worth reading.

**Empire**—26th January, 1911

"Usha" by Pandit Benod Behari Bidyabinod of Bhatpara is a w ten novel. The Characters of Usha, Sudhir, Jagadiswar, Sudeb, har and Mukunda Deb are well drawn We commend the book to ou gali readers.

আনন্দবাজার পত্রিকা—১২ই ফাল্গুন, ১৩১৭

উষা শ্রীযুত বিনোদবিহারি বিদ্যাবিনোদ প্রণীত একখানি অভিনব উপন্যাস। ও মুদ্রণ অতি সুন্দর। বিষয়বিন্যাস ভাল, রুচি সুমার্জ্জিত, ইহাতে শিক্ষার বিষয়ও

মালদহ সমাচার—১০ই ফাল্গুন, ১৩১৭

উষা—শ্রীযুক্ত বিনোদবিহারি বিদ্যাবিনোদ প্রণীত। ভাষা, ভাব অতি উচ্চ ধরণে

প্রাপ্তিস্থান—শ্রীগুরুদাস চট্টোপাধ্যায়—মেডিকেল ল
২০১ কর্ণওয়ালিস ষ্ট্রীট, কলিকা

# সচিত্র সাহিত্য

## সর্ব্বশ্রেষ্ঠ মাসিকপত্র ও সমালোচন

শ্রীসুরেশচন্দ্র সমাজপতি সম্পাদিত

খে বর্ষারম্ভ। প্রত্যেক মাসের ঠিক ১লা তারিখে নিয়মিত প্রকাশিত হয়।

### তিন রঙ্গে ছাপা সুরঞ্জিত ছবি।

খ হইতে শ্রাবণ পর্য্যন্ত চারি সংখ্যায় বারোখানি ছবি আছে। জগতের বিখ্যাত ণের বিশ্ববিমোহন চিত্র,—সুরঞ্জিত, ত্রি-বর্ণে মুদ্রিত, অয়েল-পেন্‌টিংএর মত ছবি।

মাসে এগারটি অপূর্ব্ব মনোরম গল্প আছে। পড়িতে আরম্ভ করিলে ছাড়া দুষ্কর। মত্র, দ্বিজেন্দ্রলাল রায়, অক্ষয় বড়াল, বিশ্বকোষের নগেন্দ্রনাথ, পণ্ডিত সখারাম, দেবেন্দ্র- ধ্যাপক রামেন্দ্রসুন্দর ও ললিতকুমার, শরৎ রায়, জ্যোতিরিন্দ্রনাথ ঠাকুর, পাঁচকড়ি রামপ্রাণ, ছোটগল্পে সিদ্ধহস্ত সুরেন্দ্রনাথ, সরোজকুমার, দীনেন্দ্রকুমার প্রভৃতির সন্দর্ভ, ইতিহাস, গল্প, কবিতা প্রভৃতি সাতচল্লিশটী রচনা, বঙ্কিম বাবুর ভ্রাতুষ্পুত্র ঔপন্যাসিক শচীশচন্দ্রের রচিত ধারাবাহিক "বঙ্কিম-কাহিনী" মহর্ষি দেবেন্দ্রনাথের শিত রচনা আছে।

### ছোট গল্পে সাহিত্য অদ্বিতীয়

ৎ উৎকৃষ্ট ছোট গল্প অন্য কোনও মাসিকে প্রকাশিত হয় না। ফ্রান্স, জর্ম্মনী, রুসিয়া, হঙ্গেরি, ডেনমার্ক, নরওয়ে, ইংলণ্ড প্রভৃতি দেশের সর্ব্বশ্রেষ্ঠ লেখকগণের রচিত, কৃষ্ট গল্পের অনুবাদ প্রকাশিত হয়। তদ্ভিন্ন "অনাথবালক"-প্রণেতা প্রসিদ্ধ ঔপ- চন্দ্রশেখর কর, সাহিত্যে সুপ্রসিদ্ধ ও করুণরসে সিদ্ধহস্ত দীনেন্দ্রকুমার রায়, হাস্যরসে র সুরেন্দ্রনাথ মজুমদার, উদীয়মান গল্প-লেখক সরোজনাথ, মঞ্জুষা-রচয়িতা বাঙ্গালীর ধীন্দ্রনাথ প্রভৃতির গল্পে "সাহিত্য" অলঙ্কৃত হইয়া থাকে।

### বঙ্গের প্রায় সমস্ত প্রসিদ্ধ-লেখক সাহিত্যে লেখেন।

### সংবাদপত্রের মতামত

র্ত্তমান বৎসর হইতে সাহিত্য ত্রিবর্ণ-রঞ্জিত চিত্র এবং হাফটোন চিত্রে ভূষিত হইয়া গৌরবে বাহির হইতেছে দেখিয়া আমরা আনন্দিত হইয়াছি। প্রবন্ধ-গৌরবে এবং ন-নৈপুণ্যে 'সাহিত্য' বাঙ্গালা মাসিক সাহিত্যের শীর্ষস্থান অধিকার করিয়া রহিয়াছে। রচনায় এবারে সাহিত্যের ডালি পূর্ণ হইয়াছে। সাহিত্যের 'সহযোগী সাহিত্য' ও সাহিত্য সমালোচনা'য় সাহিত্যের পূর্ব্বগৌরব অক্ষুণ্ণ আছে।"—হিতবাদী, ১৫ই আষাঢ়।

াসিকপত্রে 'সাহিত্যে'র নিশ্চিতই শ্রেষ্ঠ আসন। 'সাহিত্য' পত্র পাঠের জন্য মাসে কমন একটা আকুল আকাঙ্ক্ষা, আগ্রহ আসিয়া থাকে। 'সাহিত্য' সর্ব্বজনসুখপাঠ্য। হিত্যসেবিমাত্রেরই সুখসেব্য।" —বঙ্গবাসী, ১৬ বৈশাখ, ১৩১৮।

াহিত্য চিন্তাশীলের আদরের নিধি, ভাবুকের ভাবের ভরা, রসিকের কণ্ঠাভরণ। াহিত্য' বাঙ্গালীর গৃহে গৃহে গৃহপঞ্জিকা হইয়া থাকুক, ইহাই আমাদের প্রার্থনা।" —নায়ক, ২৭ বৈশাখ, ১৩১৮।

ত্রিকা, বেঙ্গলী, ডেলীনিউস্ প্রভৃতিও মুক্তকণ্ঠে "সাহিত্যে"র ও "সাহিত্যে"র চিত্রের করিয়াছেন। সাহিত্য আকারে অনেক বাড়িয়াছে, কিন্তু মূল্য বাড়ে নাই বার্ষিক "তিন টাকা মাত্র। ভিঃ পিঃ ডাকে পাঠাই। "সাহিত্যে"র অগ্রিম বার্ষিক মূল্য সহর সর্ব্বত্র ৩৲ তিন টাকা।

ম্যানেজার—সাহিত্য,

২।১ রামধন মিত্রের লেন, শ্যামপুকুর, কলিকাতা।

# ORIENTAL AGENCY,

BOOK-SELLERS & ORDER-SUPPLIERS.

20 Cornwallis Street, CALCUTTA.

**কাব্যগ্রন্থ**—কবিবব শ্রীযুক্ত ববীন্দ্রনাথ ঠাকুব প্রণীত ও ৺মোহিতচন্দ্র সে ত্রয়োদশ খণ্ডে সম্পূর্ণ, মূল্য নয টাকা। ববিবাবুব গল্পগুচ্ছ, দুই খণ্ডে বাঁধাই, মুদ্রিত, পাঁচ টাকা। কাহিনী ১৲ কল্পনা ১৲ কণিকা ॥০ ক্ষণিকা ১।০ গোবা বালি ১৲ নৌকাডুবি ১।০ গদ্যগ্রন্থাবলী ১০৲। শান্তিনিকেতন ১২ খণ্ড বাহিব হই খণ্ড।০ গীতাঞ্জলি ১৲ চয়নিকা ২৲ বাজসংস্কবণ ৪৲ ববিবাবু ও শ্রীশচন্দ্র মজুমদ পদবত্নাবলী ॥৵০।

**জিজ্ঞাসা**—শ্রীযুক্ত বামেন্দ্রসুন্দব ত্রিবেদী এম্ এ প্রণীত। সুমিষ্ট স গুরুতব বিষয়েব আলোচনায বামেন্দ্র বাবু সিদ্ধহস্ত। বাঙ্গালাব সুধীগণ ও স কর্ত্তৃক বিশেষভাবে প্রশংসিত। উত্তম বাঁধাই, মূল্য ১॥০, বামেন্দ্র বাবুব "ধর্ম্মেব জ

**পঞ্চপ্রদীপ**—শ্রীযুক্ত সুবোধচন্দ্র মজুমদাব বি এ প্রণীত নূতন ঋষিকল্প কাউণ্ট টলষ্টয়েব গল্পেব অনুকবণে আমাদেব দেশেব মত কবিযা গল্পগুলি বালক-বালিকাগণেব ও স্ত্রীলোকদিগের পাঠ্য, পুবস্কাবেব যোগ্য। সুন্দ মূল্য দশ আনা।

**ফুলজানি**—শ্রীশচন্দ্র মজুমদাব প্রণীত স্ত্রী-পাঠ্য উপন্যাস ১।০। 'বিশ্বনাথ' ১।০।

**সিরাজদ্দৌলা**—সুপ্রসিদ্ধ শ্রীযুক্ত অক্ষয়কুমাব মৈত্রেয় প্রণীত। অক্ষয় বাবু পবিচয় অনাবশ্যক। ভাষাব মাধুর্য্যে, বর্ণনাব ভঙ্গিমায়, যুক্তিব সাববত্তায় এবং স্বা ণায় অক্ষয বাবু বঙ্গ-সাহিত্যে উচ্চ স্থান অধিকাব কবিযাছেন। মূল্য দুই টাক বাবুর 'মীব কাশিম' ১॥০।

**বিশেষ দ্রষ্টব্য**—আমবা নাটক, গল্প, উপন্যাস, ইতিহাস, কাব্য, সাহিত ভ্রমণ-কাহিনী, ধর্ম্মগ্রন্থ, স্ত্রীপাঠ্য, বালক-পাঠ্য প্রভৃতি সকল বকমেব বাঙ্গালা পুস্তক কমিশনে যথাসময়ে সবববাহ কবিয়া থাকি।

শ্রীহরলাল বন্দ্যোপাধ্য

কার্য্যাধ্যক্ষ, ওবিযেণ্টল এজেন্সী,—মজুমদাব ব

২০ কর্ণওয়ালিস ক

# নবপ্রকাশিত পুস্তকাবলী।

## জ্ঞান ও কর্ম্ম

শ্রীযুক্ত সাব গুরুদাস বন্দ্যোপাধ্যায প্রণীত।

সুচিন্তিত এবং সাবগর্ভ নূতন বকমে লিখিত পুস্তক, প্রত্যেক বাঙ্গালীব অবশ্যপাঠ্য, পাঁচ শত পৃষ্ঠা, সুন্দব ছাপা, বাঁধাই, মূল্য ২৲ মাত্র।

## মানবজীবন

শ্রীযুক্ত নিবাবণচন্দ্র মুখোপাধ্যায প্রণীত।

মানবজীবনেব মহদুদ্দেশ্য, আদর্শ এবং কর্ত্তব্য প্রাঞ্জল ভাষায বর্ণিত, পাঠে আনন্দ এবং জ্ঞান লাভ হইবে, মূল্য বাব আনা মাত্র।

## রামতনু লাহিড়ী ও তৎকালীন বঙ্গসমাজ

পণ্ডিত শ্রীযুক্ত শিবনাথ শাস্ত্রী প্রণীত।

বামতনু বাবুব জীবনেব কাহিনী পাঠ কবিলে, দুঃখ-দুর্দ্দশাব ভিতব তাঁহাব ধৈর্য্য ও ভগবৎ-প্রেমেব কথা শ্রবণ কবিলে, মনে বল পাওযা যায। বহুচিত্রে সুশোভিত, সুন্দব ছাপা, দ্বিতীয সংস্কবণ, মূল্য ২৷৷০ মাত্র।

## ভদ্রা

শ্রীযুক্ত বামদযাল মজুমদাব প্রণীত।

মহাভাবতীয় সুভদ্রাচবিত্র অবলম্বনে লিখিত। এই আদর্শ নাবী-চবিত্র পড়িতে বসিলে শেষ না কবিযা উঠা যায় না, সুন্দব ছাপা, মূল্য ১।০ মাত্র।

## কৈকেয়ী

শ্রীযুক্ত বামদযাল মজুমদাব প্রণীত।

কুসঙ্গে পড়িযা বাজমহিষী কৈকেযী বামবনবাস দিযা, আবাব ভগবানেব চবণ আশ্রয কবিযা কিরূপে পবিত্র হইলেন, পাঠে প্রভূত উপকাব হইবে। মূল্য চাবি আনা মাত্র।

## গীতিমালিকা

শ্রীযুক্ত অতুলচন্দ্র ঘটক সঙ্কলিত।

আধুনিক ও পুবাতন উৎকৃষ্ট গীতাবলীব চমৎকাব সমাবেশ; বাছা বাছা গানগুলি সবই পাইবেন; এন্টিক কাগজে সুন্দব ছাপা, মূল্য বাব আনা মাত্র।

## স্বর্ণলতা

৺তাবকনাথ গঙ্গোপাধ্যায় প্রণীত।

এমন অপূর্ব্ব গ্রন্থ বঙ্গভাষায আব নাই। বাঙ্গালী পবিবাবেব এমন যথাযথ চিত্র আব কেহ আজিও আঁকিতে সমর্থ হন নাই। সুন্দব ছাপা, বাঁধা; মূল্য ১।০ মাত্র।

## মতিচূর

মিসেস্ আব, এস্, হোসেন্ প্রণীত।

নাবীজাতিব অভাব এবং অসুবিধাব কথাগুলি স্পষ্টভাষায বড় হৃদয়গ্রাহীরূপে বিবৃত। অতি সুদৃশ্য কাপড়ে বাঁধা, মূল্য এক টাকা মাত্র।

**এস্. কে লাহিড়ী এণ্ড কোং, কলেজ ষ্ট্রীট—কলিকাতা।**

গল্প ও উপন্যাস সকলেই পড়িয়াছেন, কিন্তু "রাজকন্যা"র মত গল্প কেহ পড়েন নাই।

# রাজকন্যা

একাধারে গল্প-উপন্যাস-শিক্ষা-উপদেশ।

একাধারে-সতীধর্ম্ম-একনিষ্ঠা-ভক্তির জয়।

ভাষার ঝঙ্কারে ও লালিত্যে, ভাবের গাম্ভীর্য্যে ও মাধুর্য্যে

অতুলনীয়।

গৃহিণীরা দিবানিদ্রা ভুলিয়া, বালকবালিকারা খেলা ভুলিয়া, রাজকন্যার কাহিনীতে তন্ময় হইবেন। বালকবালিকা, যুবকযুবতী, কাহাকেও "রাজকন্যা" পাঠের আনন্দে বঞ্চিত করিবেন না।

ছাপা—ছবি—বাঁধাই—সকলই

মনোমোহন।

মূল্য আট আনা মাত্র।

প্রাপ্তিস্থান—শ্রীপুস্তকালয়,

১৫৩ নং কর্ণওয়ালিস ষ্ট্রীট, কলিকাতা।

---

# যকৃৎ, প্লীহা, ম্যালেরিয়া জ্বরে ও

## প্লেগে বাটলিওয়ালা কৃত Ague Mixture & Pills.

৩।৪ মাত্রায় উপশম, সপ্তাহে আরোগ্য নিশ্চিত। বালক, বৃদ্ধ, গর্ভবতী স্ত্রীলোক সকলেরই অবাধে সেব্য। কুইনাইনের জ্বরে বেশ ফলপ্রদ। অসংখ্য সিবিল সার্জ্জনের প্রশংসা-পত্র আছে। মূল্য প্রতিশিশি ১৲।

Batliwalla's Choleral—কলেরার পক্ষে ব্রহ্মাস্ত্র, মূল্য ১৲।

Batliwalla's Tonic Pills—স্নায়বিক অবসাদ ও দুর্ব্বলতায় অতি উপকারী—মূল্য ১৷৷০

Batliwalla's Ring-Worm Ointment—মূল্য ।০ আনা। প্রত্যেকের ডাক মাশুল ও প্যাকিং খরচ স্বতন্ত্র। কলিকাতা চাঁদনী চকে ও কে, এন, ঘোষ ২৮।১০নং অখিল মিস্ত্রী লেনে ও সর্ব্ব ঔষধালয়ে প্রাপ্তব্য। পাইকারগণ উপযুক্ত কমিশন পান।

Dr. H. L. Batliwalla, Dadar, Bomba

# সভাপতির অভিভাষণ

আর এক বৎসর চলিয়া গেল। আমার মনে হয় না যে, এবৎসরে সাহিত্যসোপানে আমরা অধিক দূর অগ্রসর হইতে পারিয়াছি, অথচ প্রকাশিত পুস্তকের তালিকা নিতান্ত কম নহে। কেবল কলিকাতা এবং পূর্ব্ববঙ্গ ও আসাম-গেজেটের পুস্তকতালিকায় প্রকাশিত পুস্তকের নামাবলী গণনা করিলে, মুদ্রাযন্ত্রে বেশ কাজ হইয়াছে বলিতে হইবে, কিন্তু শিশুপাঠ্য পুস্তকের প্রথম, দ্বিতীয়, তৃতীয় ও চতুর্থ মানের পুস্তকগুলি ও ব্যাকরণের সংখ্যা দেখিয়া এবং শিক্ষা-বিভাগের নূতন নিয়মাবলম্বী গ্রন্থের প্রাচুর্য্য দেখিয়া সাহিত্যের উন্নতি হইয়াছে বলা যায় না। শিক্ষাবিভাগের গ্রন্থ-নির্ব্বাচন-সমিতির আমার মত দুর্ভাগ্য সভ্যগণের কার্য্যভারের পরিমাণ বৃদ্ধিই সাহিত্যের উন্নতির নিদর্শন হইতে পারে না। শিশুপাঠ্য পুস্তক রচনাতেও গ্রন্থকারগণের স্বাধীনতা নাই। শিক্ষাবিভাগের নির্দ্দেশমত কয়েক পৃষ্ঠা পদ্যসংগ্রহ, কয়েকপৃষ্ঠা ব্যাকরণের স্থূলস্থূল নিয়মসংগ্রহ, কয়েক পৃষ্ঠা স্বাস্থ্যরক্ষার কথা, কয়েক পৃষ্ঠা সামান্য কৃষির দুই চারিটি তথ্য, দুই চারিটি হিন্দুমুসলমান ও খৃষ্টানের জীবন-কথা, দুই চারিটি নীতিমূলক গল্প ভিন্ন আর কিছু লিখিবার উপায় নাই, সুতরাং সকল পুস্তকেই সেই একই কথা, সেই "থোড়-বড়ি-খাড়া, খাড়া-বড়ি-থোড়"—নূতন জিনিষ কিছু থাকিতে পায় না। প্রকৃত কাব্য, ইতিহাস ও বৈজ্ঞানিক গ্রন্থ অতি অল্পই প্রকাশিত হইয়াছে।

শিক্ষার বিস্তার হইতেছে,—লিখিতে পড়িতে পারে এরূপ লোকের সংখ্যা দিন দিন বাড়িতেছে। এই শিক্ষাবিস্তারের ফলেই আমাদের মুসলমান ভ্রাতারাও বাঙ্গালা লিখিতে পড়িতে শিখিতেছেন, তাঁহাদের অনেকেই পরিশুদ্ধ বাঙ্গালায় উৎকৃষ্ট পুস্তকাদি লিখিতেছেন। বাঙ্গালায় সংবাদপত্র ও সাময়িক পত্র পরিচালনেও তাঁহাদের মধ্যে বহু উপযুক্ত লোক দেখা দিয়াছেন। বিশুদ্ধ ও ওজস্বী ভাষায় বক্তৃতা করিয়া শ্রোতৃবর্গকে তৃপ্ত ও মোহিত করিতে পারেন, এরূপ অনেকগুলি মুসলমান বক্তাকেও আমি জানি। কিছুদিন পূর্ব্বে এমনটা ছিল না। তখন তাঁহারা উর্দ্দু, পারসী, আরবী ভাষাকেই মুসলমানের শিক্ষণীয় ভাষা বলিয়া জানিতেন, কিন্তু এখন তাঁহারা আপনাদের ভ্রম বুঝিতে পারিয়াছেন, এখন তাঁহারা মাতৃভাষা বাঙ্গালা ভাষাকেই প্রধানতঃ অবলম্বন করিয়াছেন। বঙ্গভাষা এখন তাঁহাদের মধ্যে আর একদল ভক্তিনিষ্ঠ, শক্তিশালী সুলেখক পাইয়াছেন। হিজ হাইনেস্ আগাখানপ্রমুখ মুসলমান নেতৃগণ আজকাল নবোদ্যমে ভারতীয় মুসলমানের মধ্যে আরার উর্দ্দু, পারসী ও আরবী ভাষায় শিক্ষা বিস্তারের জন্য সবিশেষ যত্ন করিতেছেন। তাঁহারা হিন্দু-ব্যবহৃত হিন্দী, বাঙ্গালা প্রভৃতি ভাষার বিরোধী; কিন্তু সৌভাগ্যবশতঃ আমাদের এ অঞ্চলে সে ভাব নাই। এখানকার মুসলমান ভদ্রসমাজ দেশীয় মাতৃভাষা শিক্ষার উপকারিতা বুঝিয়া, আপনাদের সমাজের সকল স্তরেই মাতৃ-ভাষা শিক্ষার ব্যবস্থা করিয়াছেন এবং বাঙ্গালা সাহিত্যের উন্নতিকল্পে আমাদের সহিত যোগ

দিয়াছেন। পূর্ব্বকালেও আমাদের এ অঞ্চলে মুসলমানদিগের মধ্যে বাঙ্গালাভাষা-বিদ্বেষ ছিল না, যখন এদেশে মুসলমান শাসনকর্ত্তারা দিল্লী হইতে স্বাধীন হইয়া দেশশাসন করিতেছিলেন, সেই মুসলমান-অভ্যুদয়ের সময়েই মুসলমান কবিরা বাঙ্গালা ভাষায় রাধাকৃষ্ণলীলা-বিষয়ক পদাবলী রচনা করিয়া গিয়াছেন। মুসলমান কবি-রচিত বহু বাঙ্গালা সৎকাব্য আমাদের প্রাচীন সাহিত্যে আবিষ্কৃত হইয়াছে। রাজশাহীর শ্রীযুক্ত ব্রজসুন্দর সান্যাল মহাশয় বহু মুসলমান-কবির বৈষ্ণবপদাবলী পুস্তকাকারে প্রকাশিত করিয়া আমাদের ধন্যবাদার্হ হইয়াছেন। আমার বাল্যকালে, "রকো" মুসলমানের যাত্রা বিলক্ষণ সম্মানিত ছিল। তাহার গান ভাব ও লয়ে হিন্দু কবিদিগের সমতুল্য ছিল। মুসলমান ভ্রাতাদিগের মাতৃভাষার প্রতি এই নবোন্মেষিত অনুরাগ দর্শনে আমাদের আশা হয় যে, কালে তাঁহাদিগের সাহায্যে আমাদের জাতীয় সাহিত্যভাণ্ডারে পারসী ও আরবী ভাষা হইতে মুসলমানলিখিত বহুদেশের তওয়ারিখ বা ইতিহাস গ্রন্থ, তাজিক বা জ্যোতিষিক গ্রন্থ, হাকিমী বা চিকিৎসাগ্রন্থ এবং হদিস্ বা ধর্ম্ম-শাস্ত্রীয় গ্রন্থ প্রভৃতির অনুবাদ বা ব্যাখ্যা সঞ্চিত হইতে দেখিতে পাইব, আর তাহা হইলে, হিন্দু-মুসলমানের মধ্যে মতভেদজনিত ক্ষুদ্র ক্ষুদ্র অনেক বিদ্বেষের সামঞ্জস্য হইয়া সৌহার্দ্দ্য বর্দ্ধিত হইবে। যে সকল মুসলমানছাত্র আজকাল উচ্চশিক্ষা প্রাপ্ত হইয়া সঙ্কীর্ণতা পরিত্যাগ করিতে শিখিয়াছেন, তাঁহাদিগের প্রতিই এই সকল কার্য্যসম্পাদনের ভার পরোক্ষে সংন্যস্ত রহিয়াছে বলিতে হইবে।

১৩১৭ সালে সাহিত্যিক-বিয়োগের সংখ্যা বেশী হইয়াছে। চন্দ্রনাথ বসু, কালীপ্রসন্ন ঘোষ বিদ্যাসাগর, রজনীকান্ত সেন, শিশিরকুমার ঘোষ, ইন্দ্রনাথ বন্দ্যোপাধ্যায় প্রভৃতি সাহিত্যরথিগণ বঙ্গভাষা ও বঙ্গদেশকে শোকসাগরে নিমগ্ন করিয়া পরলোকে গমন করিয়াছেন। এই মহাত্মগণের সহিত আমার বিশেষ বন্ধুত্ব ছিল। তাঁহাদের দেহত্যাগ আমার পক্ষে বিশেষ শোচনীয়। তাঁহাদের মৃত্যুতে বঙ্গসাহিত্যের বিশেষ ক্ষতি হইয়াছে। তাঁহাদের স্মৃতিরক্ষার্থ সাহিত্য-পরিষৎ হইতে আয়োজন হইতেছে, কিন্তু যশস্বী, সুলেখকগণের স্মৃতিরক্ষার জন্য আমাদের চেষ্টার তেমন আবশ্যকতা নাই, তাঁহাদের স্মৃতিরক্ষার উপায় তাঁহারা নিজেই করিয়া গিয়াছেন। স্মৃতিরক্ষার নিমিত্ত যত্ন করিয়া আমরা আমাদের নিজকর্ত্তব্য পালন করিতেছি মাত্র।

"যেমনটি যায়, তেমনটি আর হয় না"—ইহা চলিত কথা, কিন্তু একথা সম্পূর্ণ সত্য নহে। নিরবধি কালে অনেক সুকবি কাব্যরসে মানবহৃদয় উৎফুল্ল করিয়া স্বর্গগত হইয়াছেন, কিন্তু তাঁহাদের পথ অনুসরণ করিয়া তাঁহাদের পরবর্ত্তিগণও যশোমন্দিরে প্রবেশ করিয়াছেন, মহাকবি কালিদাসও বলিয়াছেন,—

"মন্দঃ কবিযশঃপ্রার্থী গমিষ্যাম্যুপহাস্যতাম্।
প্রাংশুলভ্যে ফলে লোভাদুদ্বাহুরিব বামনঃ॥

কবিগুরু বাল্মীকির পদাম্বুজে প্রণাম করিয়া অনেক কবিকেই কাব্যরচনা করিতে হইয়াছে, কিন্তু তাঁহারাও নিজ নিজ কাব্যসৌরভ বিস্তার করিয়া দশদিক্ আমোদিত করিয়া গিয়াছেন

এবং পরবর্ত্তিগণের প্রণম্য হইয়াছেন। আমাদের দেশেও যে সকল সুকবি ইহলোকে কাব্যকীর্ত্তি স্থাপন করিয়া ভাগ্যদেবতার যশোমন্দিরে সুপ্রতিষ্ঠিত হইয়াছেন, সেই সকল গতাসু কবির স্থানও আমাদের সাহিত্যসংসারে কালে অনধিকৃত থাকিবে না। কোন সুপ্রসিদ্ধ লেখক বলিয়াছেন যে, দেশে সভ্যতাবৃদ্ধির সহিত কবিত্বের হ্রাস হয় এবং বিজ্ঞানের আদর বৃদ্ধি পায়। আমি এ কথায় সম্পূর্ণ আস্থাবান্ নহি। সভ্য জগতের সাহিত্যের ইতিহাসপাঠে অবগত হওয়া যায় যে, অনেক সময়েই এক একটি বিপ্লবের—যুদ্ধ বিগ্রহের পর দেশ শান্তিময় হইলে, এক একশ্রেণী কবিকুলের আবির্ভাব হয়। আমাদের বর্ত্তমান দুর্দ্দিনের অবসানেও সুদিন আসা সম্ভব। আমাদেরও স্বাধীন চিন্তার ও স্বাধীনভাবে মনের উচ্ছ্বাস প্রকাশের দিন আসিবে। তখন আমাদের সাহিত্য-কুঞ্জ আবার নবজীবন প্রাপ্ত হইবে।

দুঃখের বিষয় যে, আমরা এখনও স্বাধীন ভাবে সাহিত্যের দোষগুণ বিচার করিতে প্রস্তুত হইতে পারি নাই। পরিষৎও তৎসম্বন্ধে নিজের কর্ত্তব্যপালনে এখনও অসমর্থ। বাঙ্গালা ভাষায় ভাল সমালোচনাগ্রন্থের একান্ত অভাব। প্রতিভাশালী গ্রন্থলেখকদিগের রচনার ভাব ও রসমাধুর্য্য সাধারণের সম্মুখে উপস্থাপিত করা, তাঁহাদের প্রতি সমুচিত আদর প্রদর্শন করা এবং যাহাদের প্রতিভা নাই, অথচ যাঁহারা অকিঞ্চিৎকর গ্রন্থসকল রচনা করিয়া সাহিত্যকে অযথা ভারাক্রান্ত ও আবর্জ্জনাময় করিতেছেন, তাঁহাদের রচনার দোষ প্রদর্শন করা, সাহিত্যকে পরিমার্জ্জিত করিবার চেষ্টা করা, সাহিত্যহিতৈষী ব্যক্তি মাত্রেরই উচিত। প্রকৃত সমালোচককে সব্যসাচী অর্জ্জুনের মত একহাতে সৎসাহিত্যের গঠনে সাহায্য ও অন্যহাতে সাহিত্যশত্রু নিবারণ করিতে হইবে, কিন্তু নানাকারণে প্রকৃত সমালোচকের একান্ত অভাব হইয়া রহিয়াছে। সাহিত্যের সকল বিভাগেই আজকাল নবীন লেখক ও নবীন গ্রন্থকার আবির্ভূত হইতেছেন। ইঁহাদের রচনার গুণদোষের সমালোচনা করিয়া ইঁহাদিগকেও প্রশংসা ও সংস্কৃত করা একান্ত কর্ত্তব্য। প্রবীণ সুলেখকগণের সঙ্গে সঙ্গে নবীন সুলেখকগণকে সম্বর্দ্ধনা করিলে তাঁহাদের উৎসাহ বর্দ্ধিত হইবে, শক্তির বিকাশ হইবে এবং তাহার ফলে সাহিত্যের ভাণ্ডারে নব নব গ্রন্থের সঞ্চয় হইতে থাকিবে। নবীন কবিকুলের মধ্যে সত্যেন্দ্রনাথ, যতীন্দ্রমোহন, করুণা-নিধান প্রভৃতি, গল্পলেখকগণের মধ্যে সরোজনাথ, যোগেন্দ্রনাথ, চারুচন্দ্র, ফকীরচন্দ্র, ইন্দুপ্রকাশ প্রভৃতি, ইতিহাসলেখকগণের মধ্যে কালীপ্রসন্ন, নিখিলনাথ, সত্যচরণ, যোগেন্দ্রনাথ প্রভৃতি, প্রত্নতাত্ত্বিকগণের মধ্যে, বিনোদবিহারী, রাখালদাস, হরিদাস প্রভৃতি, প্রবন্ধকারগণের মধ্যে রাধাকুমুদ, বিনয়কুমার প্রভৃতি, বিজ্ঞানালোচনায় পঞ্চানন, নিবারণচন্দ্র, বঙ্কিমচন্দ্র, মণীন্দ্রনাথ প্রভৃতি নবীন সুলেখকগণের যথোচিত সমাদর আবশ্যক। সমালোচকগণের এই সকল স্মরণ রাখা কর্ত্তব্য। আমাদের দেশে আজকাল অনেকগুলি সাময়িক পত্র বাহির হয়। নবীন সাহিত্যের সমুচিত সমালোচনা সেই সকল পত্রে বিস্তৃত ও সুসঙ্গত ভাবে হওয়াই শোভনীয়, কিন্তু তাহা কোথাও দেখিতে পাই না। কবি ওয়ার্ড্‌স্‌ওয়ার্থ "White Doe of Rylstone" প্রকাশ করিলেন, অমনি Edinburgh Review এ Jeffries বলিয়া উঠিলেন 'This will

not do."—আমরা স্বাভাবিক দুর্ব্বলতাবশতঃ প্রযোজনীয় স্থলেও এমন কবিয়া যথোচিত নিন্দা কবিতে কুণ্ঠিত এবং উপযুক্ত স্থলে প্রাণ খুলিয়া প্রশংসা কবিতেও পবাঙ্মুখ হই। ইহা স্বীকাব না কবিলে, বলিতে হয়, ভালমন্দ বিবেচনা ও বিচাব কবিতে আমবা অক্ষম। সাহিত্য-পবিষদেব এখনও সেরূপ শক্তি সঞ্চিত হয নাই, জানিযা শুনিযা কর্ত্তব্য কর্ম্মে, অনেক সময়ে, এখনও আমাদিগকে ইতস্ততঃ কবিতে হয এবং অবস্থানুসাবে দুই একটা অবাস্তব নিযম বচনা কবিতে ও তাহা মানিয়া চলিতে বাধ্য হইতে হয।

সম্প্রতি ববীন্দ্রনাথেব ন্যায মহাবথ সাহিত্যিককে সমুচিত সমাদব দেখাইযা তাঁহাব এক-পঞ্চাশত্তম জন্মতিথি উপলক্ষে তাঁহাকে অভিনন্দন কবিবাব সুপ্রস্তাব হইয়াছে। কাহাবও কাহাবও তাহা অনভিমত, যথার্থ কর্ম্মী পুরুষকে, যথার্থ গুণশালী পুরুষকে, তাঁহাব জীবদ্দশায় যদি আমবা শ্রদ্ধা কবিতে, সমাদব কবিতে সাহসী না হই, অগ্রসব না হই, সমস্তই তাঁহাব মৃত্যুব পবে তাঁহাব শোকসভায নিবেদন কবিবাব জন্য বাখিযা দিই, তাহা হইলে, আমাদেব অকৃতজ্ঞতা ও কাপুরুষতা বাড়িযা যাইবে, গুণগ্রাহিতা শক্তিব হ্রাস হইবে এবং উন্নতিব পথেও প্রতিকূলতা কবা হইবে।

এই সকল বিবেচনা কবিয়া এখন আমাদিগকে দিন দিন অনেক নূতন কর্ত্তব্যে হস্তক্ষেপ কবিবাব নিমিত্ত সচেষ্ট ও সাহসী হইতে হইবে।

১৩১৭ সালেব বাঙ্গলাসাহিত্যেব সবিস্তাব বিববণ শ্রীমান্ অমূল্যচবণ এখনই আমাদিগকে শুনাইবেন। তিনি যতই কেন আমাদিগকে আশাব আশ্বাসে আশ্বস্ত কবিতে চেষ্টা করুন না, আমবা দেখিতে পাইতেছি, বাঙ্গলাভাষাব ইতিহাস প্রণযনকার্য্য আবম্ভ হইলেও, তাহা আব বড় অধিক অগ্রসব হইতেছে না। দেশেব ইতিহাস বলিতে কয়েকখানি স্কুলপাঠ্য গ্রন্থ ব্যতীত আব বেশী কিছু পাওযা যাইতেছে না। নাটক প্রহসন নাম লইযা অনেক গ্রন্থ বাহিব হইয়াছে, কিন্তু সাহিত্যেব কঠোব জীবন বহন কবিয়া বাঁচিয়া থাকিবে কযখানা, তাহা বলিতে পাবি না। বিজ্ঞান-বচনা নাই বলিলেও অত্যুক্তি হয় না। বৈজ্ঞানিক পবিভাষাব অভাবই সম্ভবতঃ তাহাব গুরুতব অন্তবায়। শ্রদ্ধাস্পদ ডাক্তাব জগদীশচন্দ্র, ডাক্তাব প্রফুল্ল-চন্দ্র, যোগেশবাবু, বামেন্দ্র বাবু প্রভৃতি মহাবথগণই এ তত্ত্ব-মীমাংসাব প্রধান ভবসা। বঙ্গ-ভাষায় বিজ্ঞানেব আবশ্যকতা বিষয়ে অবহিত হইয়া তাঁহাবাই এ বাধা অতিক্রমেব উপায় নির্দ্ধাবণ কবিয়া দিবেন। আমাব নিজেব মত আমি পূর্ব্বেই প্রকাশ কবিয়াছি। যে সকল বৈজ্ঞানিক শব্দ প্রচলিত আছে এবং যাহা সংস্কৃত সাহিত্যেব অসীম ভাণ্ডাবে পাওয়া যায় তাহার সঙ্কলন আবশ্যক। অপব শব্দ সকল সমস্ত সভ্য জগতে একই হওয়ায় ক্ষতি নাই।

সম্পূর্ণ শক্তি সমন্বিত না হইলেও সাহিত্য-পবিষৎ দেশেব এক প্রকাণ্ড ব্যাপাব। শিক্ষিত সমাজ অনেক আশা, অনেক ভবসা লইয়া পবিষদেব প্রতি চাহিযা বহিয়াছে। দেশেব ভবিষ্যৎ অনেক পবিমাণে ইহার উপব নির্ভব কবিতেছে, সুতবাং অধিকতব উদ্যোগেব সহিত ইহাব উন্নতিবিধানপথে আমাদিগকে অগ্রসব হইতে হইবে। আজ বার্ষিক অধিবেশনের শুভ-

অবসরে সভাপতিরূপে সে সম্বন্ধে কয়েকটি কথা বলিয়া আমার এই অভিভাষণ সমাপ্ত করিব।

পরিষৎ যে সঙ্কল্প লইয়া জন্মগ্রহণ করিয়াছে এবং আজ সপ্তদশবর্ষকাল চেষ্টা করিয়া ধীরে ধীরে সফলতার পথে অগ্রসর হইতেছে, তাহাতে আমাদের ক্ষোভের কারণ কিছুই নাই, বরং আশারই অনেক আছে। যে সুযোগ্য সম্পাদক কর্ণধার হইয়া ইহার গতি পরিচালন করিতেছেন, তাঁহার প্রদত্ত বার্ষিক কার্য্য-বিবরণ হইতে আমরা এখনই জানিতে পারিব যে, গতবর্ষে পরিষৎ সকল দিকেই উন্নতিলাভে সমর্থ হইয়াছে। সদস্যসংখ্যা বর্দ্ধিত হইয়াছে, পুস্তকালয়ে পুথি ও পুস্তক অনেক সংগৃহীত হইয়াছে, চিত্রশালায় প্রাচীন দুর্লভ মুদ্রা ও ঐতিহাসিক তথ্যপূর্ণ বহুদ্রব্যের পরিমাণ বাড়িয়া গিয়াছে। সে সকল বস্তুর মধ্যে এমন কতকগুলি বস্তু সংগৃহীত হইয়াছে যে, তদ্দর্শনে কতিপয় দেশীয় এবং বিদেশীয় বিশেষজ্ঞ ব্যক্তি চমৎকৃত হইয়া গিয়াছেন। এতদ্ভিন্ন ইহার গ্রন্থপ্রকাশে, বিজ্ঞানের আলোচনায়, ইতিহাসের আলোচনায়, ভাষাতত্ত্বের আলোচনায়, অভিধানসঙ্কলনে অনেক উন্নতি হইয়াছে। তাহাদের বিশেষ বিশেষ বিবরণ সম্পাদক মহাশয় আমাদিগকে এখনই শুনাইবেন। তাহা হইতে প্রতীয়মান হইবে যে, পরিষদের গতি আশানুরূপ দ্রুত না হইলেও, একান্ত মন্থর নহে। পরিষদের বাহিরেও অনেকে পরিষদের নির্দ্দেশিত গ্রন্থাদি প্রচারের ব্যবস্থা করিয়া পরোক্ষে ইহারই সঙ্কল্পকে সুসিদ্ধ করিয়া তুলিতেছেন। ইহাতেও পরিষদের উৎসাহ ও গৌরব উভয়ই বর্দ্ধিত হইতেছে। পরিষদের গ্রন্থাগারে এবং পরিষদের পরমহিতৈষী সুযোগ্য পত্রিকাসম্পাদকের গৃহে যে দুর্লভ প্রাচীন গ্রন্থরাশি সংগৃহীত হইয়াছে, তাহা প্রকাশের ব্যবস্থা করিতে পারিলে পরিষদের গৌরব এবং কৃতকারিতা লক্ষগুণে বর্দ্ধিত হইতে পারে, কিন্তু তাহার উপযুক্ত ব্যবস্থা এখনও হয় নাই। কেবল ছাপা খরচের অভাবই যে, ইহার একমাত্র কারণ আমার তাহা মনে হয় না। আমার বিশ্বাস পরিষদের নিজের একটি ছাপাখানা থাকিলে, অপেক্ষাকৃত অল্প ব্যয়ে, অল্প সময়ে, অল্প পরিশ্রমে এবং অল্প উদ্বেগে প্রাচীন গ্রন্থপ্রকাশের সুব্যবস্থা করিতে পারা যায়। পরিষদের শৈশব হইতেই ইহার প্রথম সভাপতি ৺রমেশচন্দ্র পর্য্যন্ত এ বিষয়ে এইরূপ অভাব অনুভব করিয়া গিয়াছেন। প্রাচীন গ্রন্থপ্রকাশের সঙ্কল্প করিয়াই তিনি সর্ব্ব প্রথমে ইহার নিজের একটি ছাপাখানা করিবার প্রস্তাব করিয়াছিলেন। তখন পরিষদের নিজের স্থান ছিল না, আয়ও অতি সামান্য ছিল, সেই নিমিত্ত তখন সে প্রস্তাব কার্য্যে পরিণত করা হয় নাই। তৎপরে মহামহোপাধ্যায় শ্রীযুক্ত হরপ্রসাদ শাস্ত্রী মহাশয়ের সম্পাদকতায় পরিষৎ যখন প্রাচীন গ্রন্থাবলী খণ্ডশঃ প্রকাশের ব্যবস্থা করেন, তখন ছাপাখানার অসুবিধাই অধিক পরিমাণে ভোগ করিতে হইয়াছিল এবং প্রধানতঃ সেই কারণেই সে ব্যবস্থা পরিত্যক্ত হইয়াছিল। এখন বদান্যবর, পরম-হিতৈষী রাজা যোগেন্দ্রনারায়ণের বার্ষিক দানে দুই একখানি মাত্র গ্রন্থ প্রকাশ করিতে পারা যাইতেছে। প্রাচীন সাহিত্য-সম্পাদনে পরিষৎকে সাহায্য করিতে পারেন, এরূপ বহু উপযুক্ত ব্যক্তি প্রস্তুত আছেন, কিন্তু ছাপাখানার অভাবে পরিষৎ তাঁহাদের সহায়তা গ্রহণ করিতে

পাবিতেছেন না। সভাপতিরূপে কার্য্য-নির্ব্বাহক-সমিতিতে যখনই এই সকল কথাব আলোচনা আমাকে কবিতে হইযাছে, তখনই আমি বুঝিতে পাবিযাছি যে, যতদিন না পবিষদেব নিজেব ছাপাখানা হইবে, ততদিন এ সকল গোলমাল মিটিবে না। তৎপবে আমি বহুবাব এ বিষযে উদ্যোগ কবিবাব জন্য পবিষৎকে অনুবোধ কবিযাছি। পবিষদেব কার্য্যোপযোগী একটি ছাপা খানা হইলে, লালগোলাব বাজা বাহাদুবেব প্রদত্ত বার্ষিক দান হইতেই আবও বেশী সংখ্যক গ্রন্থ প্রকাশেব ব্যবস্থা কবা যাইতে পাবে। ইহাব হিতৈষী অন্যান্য বাজন্যবর্গেব নিকটেও এজন্য আবও সাহায্য আমবা আশা কবিতে পাবি। গ্রন্থপ্রকাশ ব্যতীত অন্যান্য মুদ্রণ-কার্য্যেও পবিষদেব বার্ষিক প্রায দুই হাজাব টাকা ব্যয হয। নিজেব ছাপাখানা হইলে, এই ব্যয-ভাবও অনেক হ্রাস হইতে পাবে এবং তাহা হইতে গ্রন্থপ্রকাশেব সাহায্য হইতে পাবে। আমি আপাততঃ ইহাব এই অভাবটি সর্ব্বাপেক্ষা অধিক বলিযা অনুভব কবিতেছি। আশা কবি, পবিষদেব প্রিযচিকীর্ষু ব্যক্তিগণ আগামী বর্ষে এ বিষযে ইহাকে সাহায্য কবিতে অগ্রসব হইবেন এবং নবীন কার্য্য-নির্ব্বাহক-সমিতি এ বিষযে মনোযোগ দিবেন।

কেবল প্রাচীন গ্রন্থপ্রকাশ নহে, আমাদেব জাতীয সাহিত্যেব সকল বিভাগেই উন্নতি ও পুষ্টিসাধনেব নিমিত্ত এখনও প্রচুব আযোজন ও বহু গ্রন্থ প্রকাশেব প্রযোজন বহিযাছে। এখনও কোনও সামান্য বিষযে গবেষণা কবিতে হইলে, আমাদেব মাতৃভাষাব সাহিত্যভাণ্ডাবে প্রয়োজনীয় গ্রন্থেব অভাবই সর্ব্বপ্রথমে প্রধান অন্তবাযরূপে উপস্থিত হইযা থাকে। এখনও প্রতিবিষযেই, এমন কি, আমাদেব মাতৃভূমিব ইতিহাস, মাতৃভাষাব তত্ত্বালোচনা কবিতে হইলেও আমাদিগকে বিদেশীয সাহিত্যেব দ্বাবে নিত্যভিখাবীব ন্যায ঘুবিতে হয। আত্মসম্মান ইহাতে যে কতটা ক্ষুণ্ণ হয, তাহা মনে উদিত হইলে, ক্ষোভেব সঙ্গে সঙ্গে লজ্জাও অনুভব কবিতে হয। যাঁহাবা পবিষদেব সঙ্গে ঘনিষ্ঠ নহেন, অথবা ইহাব কার্য্যেব এবং কার্য্যপ্রণালীব সম্যক্ সংবাদ বাখেন না, তাঁহাবা এই ক্ষোভ ও লজ্জাব জন্য পবিষৎকেই অনুযোগ কবিযা থাকেন। আমাদেব দেশে বিদ্যাবুদ্ধিতে যাঁহাবা ববেণ্য, গ্রন্থবচনায যাঁহাবা যশস্বী এবং ধনসম্পদে যাঁহাবা সকল আশাভবসাব অবলম্বন, এরূপ সকল শ্রেণীব অধিকাংশ শক্তিশালী ব্যক্তিই যে পবিষদে সমবেত হইযাছেন, সেই পবিষদেব নিকট যদি আশানুরূপ ফল পাইতে আশাতীত বিলম্ব ঘটে, তবে সামান্য দৃষ্টিতে এবংবিধ অনুযোগেব নিমিত্ত কাহাবও প্রতি দোষাবোপ কবা সঙ্গত হয না, কিন্তু সেজন্য সাহিত্য-পবিষদেব মনস্তাপেব বা লজ্জাব কোন কাবণ আপাততঃ দেখা যাইতেছে না। এই অভাব-জনিত ক্লেশেব অনুভূতি, এই অভাবজনিত পবেব দ্বাবে ভিক্ষাবৃত্তিঘটিত লজ্জা, পবিষদেব চেষ্টাতেই যে দিন দিন পবিপুষ্ট হইয়া উঠিতেছে, তাহা স্বীকাব কবিতে হইবে। ঐ সকল পীডাদাযিনী অনুভূতি যখন অসহ্য হইয়া উঠিবে, তখন দেশেব কর্ম্মশক্তি জাগবিত হইবে এবং ইহাব প্রতিবিধানেব উপায হইবে।

পবিষদেব সদস্যসংখ্যা দিন দিন দেশেব সর্ব্বত্র এবং শিক্ষিত সমাজেব সকল বিভাগ হইতেই আহৃত হইতেছে এবং আজকাল অনেক গণ্যমান্য ব্যক্তিও আপনা হইতে আগ্রহ প্রকাশ-

পূর্ব্বক ইহার সদস্যপদ গ্রহণ করিতেছেন। ইহাই পরিষদের কৃতিত্বের এবং সমাদরের উজ্জ্বলতম প্রমাণ। আজ পরিষদের সদস্যসংখ্যা দেশের সকল সভাসমিতির সদস্যসংখ্যা হইতে অধিক হইলেও, ইহার উদ্দেশ্য বিবেচনা করিলে, বলিতে হয়, এখনও ইহার উপযুক্ত বলবৃদ্ধি হয় নাই। দেশের বিদ্বৎসমাজের, শিক্ষিত সমাজের অনেকেই ইহার সদস্য হইয়াছেন, তথাপি বহু প্রাচীন সাহিত্যসেবক, বহু খ্যাতিমান্ গ্রন্থকার, বহু সংবাদ-পত্রের সম্পাদক, বহু সুলেখক এখনও ইহার বাহিরে রহিয়াছেন। নবীন সাহিত্যসেবী এবং প্রতিষ্ঠাবান্ লেখকগণেরও অনেকে ইহার অন্তর্ভুক্ত নহেন। ইহা পরিষদের পক্ষে ক্ষোভের কথা সন্দেহ নাই। বাঙ্গালা-সাহিত্যের সামান্য সম্পর্কেও যাঁহারা আসিয়াছেন, বঙ্গীয়-সাহিত্য-পরিষদের সদস্যশ্রেণীতে তাঁহাদের প্রত্যেককেই যাহাতে সন্নিবিষ্ট করিতে পারা যায়, তৎপ্রতি পরিষদের হিতকাম ব্যক্তিবর্গের এবং পরিচালকবর্গের লক্ষ্য থাকা প্রার্থনীয়। পরিষদের উদ্দেশ্য এবং সঙ্কল্প সম্বন্ধে কাহারও কিছু বলিবার নাই, কিন্তু পরিচালকবর্গের সহিত মতভেদের হেতুতে যাঁহারা সম্মিলিত হইতে ইতস্ততঃ করেন, তাঁহাদিগের প্রতি আমার নিবেদন,—দূরে থাকাতেই মতভেদ বজায় রহিয়া যাইতেছে, একত্র হউন, সম্মিলিত হউন, দেখিবেন মতভেদ হ্রাস হইবে, উহার তীব্রতা কমিয়া গিয়া উভয় পক্ষের সামঞ্জস্য সাধিত হইবে। আজ বার্ষিক অধিবেশনের এই শুভাবসরে পরিষদের সভাপতিরূপে আমি দেশের সকল সাহিত্যিককে ইহার সদস্যপদ গ্রহণ করিবার জন্য সাদরে আহ্বান করিতেছি। আসুন, সকলে একক্রিয় হইয়া সাহিত্য-যজ্ঞে ব্রতী হই। আমাদের মুসলমান ভ্রাতৃগণের মাতৃভাষানুরাগের কথা পূর্ব্বেই বলিয়াছি। পরিষদে মুসলমান সদস্যের অভাব নাই, কিন্তু তাঁহাদের মধ্যেও যাঁহারা গ্রন্থকার, যাঁহারা সুলেখক, তাঁহাদেরও অনেকে এখনও পরিষদের বাহিরে রহিয়াছেন। আজ আমি তাঁহাদিগকেও ইহাতে সম্মিলিত হইবার জন্য সাদরে আহ্বান করিতেছি। আসুন আজ হিন্দুমুসলমান সকলে একত্র হইয়া মাতৃভাষার চরণে ভক্তি-উপহার উৎসর্গ করি।

অতঃপর পরিষদের কার্য্য কেন দ্রুতগতিতে আশানুরূপ সম্পন্ন হইতেছে না, তৎসম্বন্ধে কয়েকটি কথা নিবেদন করিয়া আমি উপসংহার করিব। আমরা প্রতিবৎসর একত্র হইয়া পরিষদের বার্ষিক কার্য্যফল আলোচনা করি; কিন্তু ইহার অভাব-অভিযোগের বিষয় অবগত হইয়াও তাহার প্রতিকারে অবহিত হই না। প্রকৃত কর্ম্মী পুরুষের, উৎসাহী পুরুষের, সাহায্যের অভাবেই পরিষদের সঙ্কল্প সুসিদ্ধ হইতে অযথা বিলম্ব হইতেছে। অর্থের স্বচ্ছলতা অনেক কার্য্যকে সহজ ও সুশৃঙ্খল করে। প্রকৃত কর্ম্মী পুরুষের দর্শন পাইলে অর্থের অভাব থাকে না। যে সকল দেশ উন্নত হইয়াছে, উন্নতির পূর্ব্বে তাহাদেরও দরিদ্রতা ছিল, কিন্তু কর্ম্মী পুরুষের আবির্ভাবে সে দরিদ্রতা বাধা জন্মাইতে পারে নাই। অর্থসাপেক্ষ কার্য্যগুলি রাখিয়া দিয়া, কেবল অধ্যবসায় ও পরিশ্রমের উপর যে সকল কার্য্য নির্ভর করে, আমরা সে সকল কার্য্য করিয়াও পরিষৎকে সাহায্য করি না, সুতরাং পরিষদের কার্য্য সপ্তদশ বৎসরের সাধনাতেও অনেক পশ্চাতে পড়িয়া আছে। আমরা কেবল আমাদের বাসগ্রামখানিতে বসিয়াই,

পরিষদের অভিধান-সঙ্কলনে সাহায্য করিবার নিমিত্ত গ্রাম্য ভাষা হইতে প্রাদেশিক শব্দ সংগ্রহ, কৃষি ও শ্রমজীবীদিগের নিকট কৃষি, শিল্প ও ব্যবসায়বাণিজ্যসম্বন্ধীয় পারিভাষিক শব্দ সংগ্রহ করিয়া দিতে পারি, জাতীয়-ভাণ্ডারে লুপ্তপ্রায় প্রাচীন সাহিত্যসঞ্চয়ের জন্য গ্রাম হইতে পুথি-সংগ্রহ করিয়া দিতে পারি, গ্রাম্য ইতিহাস সংগ্রহের জন্য গ্রাম্য দেবালয়ের মেলা-মহোৎসবের বিবরণ এবং গ্রামের জমীদার ও পণ্ডিতবংশের ইতিবৃত্ত সংগ্রহ করিয়া দিতে পারি, গ্রাম্য বৃক্ষলতা, জীবজন্তু, নদী, খাল, বিল প্রভৃতি নানা বিষয়ের বিবরণ সংগ্রহ করিয়া দিতে পারি এবং তদ্ভিন্ন কেবল গৃহমধ্যে বসিয়াই আমাদের মহিলাগণের আচরিত ব্রতব্রতের বিবরণ, আমাদের স্বজাতীয় বর্ণগত আচার-ব্যবহার ও দশকর্ম্মের বিবরণ, গ্রাম্য ছড়া, গান, কবিতা ইত্যাদি সংগ্রহ করিয়া দিয়া লৌকিক সাহিত্য-রচনায় পরিষদ্‌কে সাহায্য করিতে পারি, কিন্তু কয়জনে আমরা সে সকল কার্য্যে প্রবৃত্ত হই ? ছাত্র-সভ্যগণের পরিদর্শক এই সভায় যে বার্ষিক বিবরণ উপস্থাপিত করিবেন, তাহা হইতে আপনারা জানিতে পারিবেন যে, ছাত্র-সভ্যগণ এদিকে মনোনিবেশ করিয়া ইতি-মধ্যেই কত কাজ করিয়াছেন। আমি আশা করি, পরিষদের এই অনুরাগী ছাত্র-সভ্যগণ সাহিত্য ও দেশের সেবায় নিযুক্ত থাকিয়া পরিষদের গৌরব বৃদ্ধি করিবেন। কিন্তু এখনও এদিকে অনেক কাজ পড়িয়া রহিয়াছে। এখনও অনেক তথ্য সঙ্কলিত হইতে বাকী আছে। আমাদের নিজেদের অবহেলায়, অলসতায় ও কর্ম্মে অনভ্যাসপ্রযুক্ত পরিষৎ উন্নত হইতে পারিতেছে না, আরব্ধ কার্য্য সমাপ্ত ও সঙ্কল্পিত কার্য্য অগ্রসর করিয়া দিতে পারিতেছে না। এই সকল বিবেচনা করিয়া পরিষদের উদ্দেশ্যসাধনে ও বলবর্দ্ধনে আমাদিগকে আলস্য ত্যাগ করিয়া হাতে কলমে কার্য্যে প্রবৃত্ত হইতে হইবে। ইচ্ছা থাকিলে, কার্য্য কতটা সহজসাধ্য হয়, তাহার একটা উদাহরণ দিতেছি। এবৎসর পরিষদে আমাদের ১৫৪২ জন সদস্য আছেন। ইঁহারা প্রত্যেকে স্বীয় আত্মীয়, স্বজন, বন্ধুবান্ধবের নিকট হইতে যদি একটি মাত্র সদস্য সংগ্রহ করিয়া দেন, তাহা হইলে, একদিনে পরিষদের সদস্য সংখ্যা দ্বিগুণিত হইয়া যায় এবং একবারে বার্ষিক আয় কেবল চাঁদায় নয় হাজার টাকা ও প্রবেশিকায় দেড় হাজার টাকা বাড়িয়া যায়। একটি সদস্য সংগ্রহ করা কাহারও পক্ষে কঠিন বা পরিশ্রমসাধ্য ব্যাপার নহে। পরিষদের সদস্যগণ এই সামান্য কার্য্যদ্বারা পরিষদের উপকার সাধন করিতে, আশা করি, কেহই পরাঙ্মুখ হইবেন না। ইহাতে কাহাকেও কোনরূপ ব্যয় বহন করিতে হইবে না, অথচ কেবল মাত্র মৌখিক চেষ্টায় পরিষদের বিপুল সাহায্য সম্পাদিত হইবে।—ইহাই আমার শেষ নিবেদন, ইহাই আমার শেষ প্রার্থনা। ভরসা করি, এই প্রার্থনাটিতে সকলেই কর্ণপাত করিবেন এবং আগামী বার্ষিক অধিবেশনে আমরা ইহার ফলাফল জ্ঞাপন করিয়া আনন্দ প্রকাশ করিতে পারিব।

শ্রীসারদাচরণ মিত্র

# ব্যাকরণের সন্ধি

একজন লোক নিজের রচনায়, কেমন করিয়া শব্দগুলিকে সন্ধির বন্ধনে বাঁধিয়া লইবে, ইহার শিক্ষার জন্য ব্যাকরণ নয়। যে সকল রচনায় সন্ধি-বন্ধন আছে, সেখানে কি উপায়ে পদবিচ্ছেদ করিয়া মূল শব্দগুলিকে চিনিয়া লইয়া অর্থ করিতে হইবে, তাহার শিক্ষার জন্যই ব্যাকরণের সূত্র। ব্যাকরণ শব্দের অর্থ হইতেই তাহা সূচিত হয়। ব্যাকরণে ব্যুৎপত্তির জ্ঞান হয়,—বিশ্লেষণপ্রণালীর শিক্ষা হয়। পদে পদে সন্ধি যোগ না করিয়া যদি কেহ সংস্কৃত গদ্য রচনা করেন, তবে তাঁহার রচনাকে কেহ দোষযুক্ত বলিতে পারেন না। ব্যাকরণে এমন সূত্র নাই যে, সন্ধিযোগ না রাখিলে রচনা অশুদ্ধ হইবে। শব্দের রূপ বা ধাতুর রূপ, স্বতন্ত্র কথা। যে রূপ ধারণ করিলে শব্দের যে অর্থ হয়, কিম্বা ক্রিয়াপদে যে কাল বুঝায়, তাহা হইল ভাষার মূল কথা; তাহা না মানিলে কোন পদের বা কোন শব্দের অর্থই হয় না। সন্ধি যোগ করা বা না করা, লেখকের সুবিধার কথা। যেখানে সন্ধি যোগ হয়, সেখানে যে তাহা করিতেই হইবে, এটা হইল অর্ব্বাচীন যুগের সংস্কৃত রচনার একটা অস্বাভাবিক পদ্ধতি।

মানুষের প্রতিদিনের কথা কহিবার ভাষায় সন্ধিবন্ধনের কড়া নিয়ম থাকিতে পারে না; স্বাভাবিক উচ্চারণের সুবিধায় যতটুকু সন্ধির বাঁধন পড়িয়া যায়, ততটুকুই থাকে। বাঙ্গালায় আমরা "ফলাফল" "হিতাহিত" প্রভৃতি যেমন বলি, বৈদিক ভাষা বা ছান্দসেও তাহাই দেখিতে পাই। যখন সন্ধিবাঁধনের কড়া নিয়মের যুগে বৈদিক ঋক্‌গুলির পদে পদে সন্ধিযোগ করিয়া পুঁথি লেখা চলিতেছিল, তখন 'পদপাঠের' সৃষ্টি। সন্ধি করিলে বৈদিক ছন্দ এবং সুর নষ্ট হইয়া যায় বলিয়া, 'পদপাঠে' যেখানে সন্ধি নাই, মূলতঃ সেখানে সন্ধি ছিল না বলিয়া বুঝিতে হইবে। অনেক স্থলে যে সন্ধি করিতে গেলে অক্ষর কমিয়া গিয়া ছন্দঃপতন হয়, তাহার অনেক দৃষ্টান্ত আছে। বৈদিক ঋক্‌গুলির কেবলমাত্র পদপাঠ দেখিলেই সকলে উহা বুঝিতে পারিবেন। সুবিখ্যাত বৈদিক পণ্ডিত শ্রীযুক্ত সত্যব্রত সামশ্রমী মহাশয় ইহা স্বীকার করেন; পরলোকগত পণ্ডিত শঙ্কর পাণ্ডুরঙ্গ একথার সমর্থন করিয়াছিলেন।

ছান্দস হইতেই সংস্কৃত ভাষার উৎপত্তি, কিন্তু এই ভাষা খৃষ্টাব্দের প্রথম শতাব্দীর পূর্ব্বে 'সংস্কৃত' নাম পায় নাই। মহাভারতসংহিতায় "সংস্কৃত" শব্দ ভাষা অর্থে পাওয়া যায় না, ১৪০ খৃঃ পূর্ব্বের মহাভাষ্যেও সংস্কৃত ভাষাটি লৌকিক ভাষা নামে আখ্যাত। যখন হইতে ভাষার নাম "সংস্কৃত" দেখিতে পাওয়া যায়, তখন হইতেই উহাতে জটিল রচনার পরিচয় পাওয়া যায়। সন্ধির ঘটা, সমাসের বাহুল্য প্রভৃতি ত আছেই, তা ছাড়া অনেক স্থলেই এমন ভয়ঙ্কর দুরন্বয় যে, অনেক টানিয়া হেঁচ্‌ড়াইয়া পদে পদে যোগ করিয়া অর্থ করিতে হয়। ইহাতেই বুঝিতে পারা যায় যে, সংস্কৃত কেবল একটা সাহিত্যের ভাষা

হইয়া দাঁড়াইয়াছিল, উহা কথাবার্ত্তার ভাষা ছিল না। যে সময়ে ঐ ভাষাটির নাম হইয়াছিল 'সংস্কৃত', তখন এদেশে অনেকগুলি 'প্রাকৃত' বা লোকব্যবহারের স্বাভাবিক ভাষা ছিল। সেই সকল স্বাভাবিক ভাষা বা প্রাকৃত ভাষাও ছান্দস হইতে উৎপন্ন হইয়াছিল। লোকব্যবহারের ভাষা যখন পণ্ডিতি-ধরণে ঘষিয়া মাজিয়া লওয়া হইয়াছিল এবং ছান্দস বা বৈদিকে অব্যবহৃত অনেক নূতন জিনিষ আমদানি করা হইয়াছিল, তখনই ঐ ভাষার নাম হইয়াছিল সংস্কৃত বা সংস্কার-পূত। যে ভাষা সাধারণতঃ লোক-ব্যবহারে অপ্রচলিত ছিল, তাহা যে ব্যাকরণের নির্দ্দিষ্ট সংখ্যক কড়া নিয়মের মধ্যে আবদ্ধ হইবে, তাহার আর বিচিত্র কি? সাহিত্য, দর্শন, বিজ্ঞান প্রভৃতি সমস্তই সংস্কৃতে রচিত হইত, কিন্তু লোকে কথাবার্ত্তা কহিত আপনাদের দেশপ্রচলিত প্রাকৃত ভাষায়।

সংস্কৃতের সন্ধির সূত্রগুলি হইতে ঐ ভাষার অর্ব্বাচীনতা এবং প্রাচীনতর ভাষাগুলির প্রকৃতি, কিছু কিছু বুঝিতে চেষ্টা করিব।

বর্ণমালার মধ্যে স্বরবর্ণ বলিয়া যে শ্রেণীবিভাগ, ওটা হইল ভাষার একটা বিজ্ঞান হইবার সময়কার সৃষ্টি। স্বতন্ত্র ও স্বাধীন অ, আ প্রভৃতির উচ্চারণ ত ছিলই, তাহার পর আবার বর্ণগুলির শেষ স্থায়ী উচ্চারণ, আওয়াজ বা স্বরের সহিত ঐ অক্ষরগুলির আওয়াজের সমতা ধরিয়া লইয়া বর্ণগুলির নাম হইল স্বরবর্ণ। 'আ' অকারের দীর্ঘ উচ্চারণ হইলেও, অন্য দীর্ঘ উচ্চারণের সহিত উহার একটু পার্থক্য আছে। কিন্তু দ্রাবিড়ী উচ্চারণ ধরিলে ই, ঈ-র মতই অ এবং আ বর্ণের উচ্চারণে দীর্ঘতার ভেদই পাওয়া যায়। দক্ষিণপ্রদেশের উচ্চারণের হিসাবে 'আ'কারকে যথার্থই 'অ'কারের একটু দীর্ঘ উচ্চারণ মাত্র পাই। প্রাচীনকালে সেইরূপই ছিল বলিয়া অনুমান হয়।

ঋ এবং ঌ কিরূপে উচ্চারিত হইত যে উহারা স্বরসংজ্ঞা পাইয়াছিল, তাহা বুঝিয়া লওয়া শক্ত। এখনও উত্তর অঞ্চলে উহাদের উচ্চারণ রি, লি, কিন্তু দক্ষিণের উচ্চারণ, রু, লু। ভাষার পক্ষে যে কোন উচ্চারণ ধরিয়া লইলেই চলে। ঋকারান্ত শব্দের বিকৃতিতে, প্রাচীন কালের প্রাকৃত ভাষায় উ এবং ই উভয়বিধ আওয়াজই ধরিতে পারা যায়, যথা—সংবৃত্ত স্থলে সংবুত্ত পাই, আবার ঘৃতের স্থলে ঘিঅ পাই।

স্বরবর্ণের উচ্চারণভেদে প্লুতসংজ্ঞা নির্দ্দেশ দেখিয়া, মান্দ্রাজপ্রদেশের "এ" "ও" প্রভৃতির দীর্ঘ উচ্চারণের একটা প্রাচীন মূল ছিল বলিয়া স্বীকার করিতে ইচ্ছা হয়। পাণিনির ৮।২।১০৬ এবং ৮।২।১০৭ সূত্র হইতেও ইহাই অনুমিত হয়। বৈদিক ছন্দঃপাঠে এই প্লুত উচ্চারণ যথেষ্ট আছে, ঐ সকল উচ্চারণ ধরিয়া বিচার করিলে "এ" এবং "ও"কে যুক্তস্বর বলিতে হয়। বৈদিক ব্যাকরণে ঐ, ঔ, চারিমাত্রাবিশিষ্ট (সিদ্ধান্তকৌঃ বৈঃ প্রঃ ৩৬২৫ সূ)।

"এ" যেন অ+ই অথবা আ+ই মিলিত হইয়া উচ্চারিত, উচ্চারণ একটু তাড়াতাড়ি করিতে হয়, নহিলে "ঐ"কারের মত ধ্বনি হয়। ঐরূপ আবার "ও"কারটি যেন "অ" বা "আ" পরস্থিত "উ"র মিলিত ধ্বনি। অকার কিম্বা আকারের সহিত "এ" যুক্ত হইলে যে

উচ্চারণ হয়, তাহা হইল "ঐ", এবং "ও" যুক্ত হইলে হইল "ঔ"। এই উচ্চারণ যে সন্ধির নিয়মের সঙ্গে মিলিয়া যায়, তাহা পাঠকেরা বেশ দেখিতে পাইতেছেন।

এই উচ্চারণ বা স্বরবর্ণের স্বাভাবিক আওয়াজ হইতেই দেখিতে পাইতেছি যে, পদগুলি উচ্চারণ করিতে গেলে স্বভাবতঃ যাহা ঘটিত, অনেকগুলি স্বরসন্ধির সূত্রে তাহাই বিধিবদ্ধ। যথা—"অকারের পর আকার থাকিলে উভয়ে মিলিয়া আকার হয়, অকারের পর ইকার থাকিলে একার হয়, উকার থাকিলে ওকার হয়, অ কিম্বা আকারের পর এ কিম্বা ও থাকিলে যথাক্রমে ঐ এবং ঔ হয়, ইত্যাদি।" উচ্চারণ যদি প্রাচীনকালের মত থাকিত, তবে এই সন্ধির সূত্রগুলি কাহাকেও মুখস্থ করিতে হইত না। বলিয়া দিলেই হইত যে, ভিন্ন ভিন্ন উচ্চারণ মিলিত হইলে যুক্ত উচ্চারণকেই স্বাতন্ত্র্য বা প্রাধান্য দিতে হইবে।

দুইটি আওয়াজ এক সঙ্গে মিশিলে একটা মিশ্র আওয়াজ হইবেই, সাধারণতঃ শেষের আওয়াজটি প্রথমটিকে ঢাকিয়া ফেলে, অথবা একটু হ্রস্ব বা মন্দীভূত করিয়া দেয়। সন্ধির নিয়মে সর্ব্বত্র তাহাই। এই নিয়মটি সম্বন্ধে দু'একটি কথা পরে বলিতেছি। এখন ঋ-কারের সন্ধির বিচার করি। প্রথমেই বলিয়াছি, যে "ঋ" ও "ঌ" প্রথমে কিরূপে উচ্চারিত হইত, তাহা এখন কোন প্রদেশের উচ্চারণ হইতেই ধরা যায় না। আকারের পর ঋ থাকিলে, আকারটি একটু খর্ব্ব হইয়া "অ" হইয়া গেল, তাহা না হয় বুঝিলাম। কিন্তু মিলিত উচ্চারণটি অর্ হইল কেন? ঋ-কারের উচ্চারণ কি "অর্" ছিল? যদি সহজ "রি" কিম্বা "রু" উচ্চারণ থাকিত, তাহা হইলে শেষের স্থায়ী আওয়াজটি "ই" বা "উ" হইত। স্বতন্ত্র স্বরবর্ণ হইত না। ঋ-কারের স্থানে অনেক স্থলে যেমন "অর্" হয়, তেমনি আবার 'ইর্"ও হইয়া থাকে, কিন্তু বৃদ্ধির নিয়মের সূত্রটি বিশ্লেষণ করিলে দেখিতে পাই যে, সন্ধির নিয়মে স্বরগুলির যেরূপ বিকৃতি ঘটে, স্বরের বৃদ্ধিতেও ঠিক তাহাই ঘটে, তখন "ঋ" স্থানে "আর্" দেখিয়া সন্ধির উচ্চারণের "অর্"ই ঋ-কারের আদিম উচ্চারণ বলিয়া মনে হয়। একে "অর্" ঠিক 'র' নয়, তাহার পরে আবার অন্তঃস্থ বর্ণগুলি যে ব্যাকরণের বৈজ্ঞানিক নিয়মের প্রভাবে সৃষ্ট নূতন বর্ণমাত্র, তাহাও দেখাইতেছি। "ঋ" "ঌ"র প্রাচীন উচ্চারণসম্বন্ধে আমার অনুমানটি, সুধীগণের বিচারের জন্য উপস্থিত করিতেছি।

এই প্রসঙ্গে এ কথাও বলিয়া রাখি, ঋ-কারের অর্ উচ্চারণ ছিল মনে করিয়া লইলে বৈদিক ব্যাকরণের দুইএকটি স্থলের ঋ-কারের বিকৃতি স্বাভাবিক নিয়মে ধরিতে পারা যায়, তাহার জন্য সূত্র গড়িতে হয় না। পাণিনির "বিভাষর্জোশ্ছন্দসি" সূত্রের ব্যাখ্যায় পাই যে, বৈদিক ভাষায় যদি ইষ্ঠ, ইমন্, ঈয়স্ প্রত্যয় পরে থাকে, তাহা হইলে "ঋজু"র ঋকার র হইয়া যায় ( সিঃ কৌঃ বৈদিকপ্রকরণ ৩৫৫ সূ )।

অন্তঃস্থ বর্ণগুলি ( অর্থাৎ য, র, ল, ব ) যে মৌলিক বর্ণ নয়, স্বরমিশ্রণে উৎপন্ন, তাহা দেখাইতেছি। "য"এর উচ্চারণ হইল "ইঅ", বাঙ্গালা এবং ওড়িয়া ছাড়া এখনো সর্ব্বত্রই ঐ প্রকার উচ্চারণ হইয়া থাকে। আমরা "য"এর "জ" উচ্চারণ করি বলিয়া, "ইঅ"

উচ্চারণের "য"এর নীচে ফোঁটা দিয়া থাকি। "উহ্" শব্দটিকে আমরা উচ্চারণ করি, "উজ্ঝ", আর অন্য প্রদেশে উহার উচ্চারণ "উ-ই-হ"। ই+অ উচ্চারণ সংযোগে যেমন "য", উ+অ উচ্চারণ সংযোগে ঠিক তেমনি অন্তঃস্থ ব। সন্ধির সূত্রগুলিতেও, য এবং ব কেবলমাত্র উক্ত স্বরসংযোগ, আর কিছু নহে।

যে নিয়ম য এবং ব সম্বন্ধে খাটিতেছে, ঐ নিয়মও দ্বারাই র, ল শাসিত। "ঋ"র পরে স্বরবর্ণ থাকিলে যখন "র" হয়, তখন "র"কারের উৎপত্তি "য" এবং "ব"এর মত বলিয়া মনে করা সঙ্গত। এরূপ অবস্থায় ঋ এবং ৯-কারের প্রাচীন কালের যেরূপ উচ্চারণ ছিল বলিয়া মনে করিয়াছি, তাহা সঙ্গত হইবার সম্ভাবনাই খুব অধিক।

যখন দুইটি স্বর বা আওয়াজ মিলিলে একটা স্বাভাবিক মিশ্র আওয়াজ হয়, তখন শেষের আওয়াজটি বেশী তীব্র হইলে প্রথম আওয়াজটিকে একেবারে ঢাকিয়া ফেলিবে, এবং বেশী তীব্র না হইলে প্রথম স্বরটিকে একটুখানি হ্রস্ব বা মন্দীভূত করিয়া দিবে। কারণ দুটি স্বর সমান প্রাধান্য রাখিয়া উচ্চারিত হইতে পারে না। এইজন্যই সন্ধির সূত্রে পাই যে, শে+অনম্ হইলে শয়নম্, কিন্তু প্রথমের অতি দীর্ঘ ঐকারের বেলায়,—বিনৈ+অকঃ হইলে বিনায়কঃ। অর্থাৎ ঐকারের একটু দীর্ঘতা থাকিয়া যাওয়ায় একেবারে "অ" হইয়া গেল না। এ স্থলে "অ"কারের পরিবর্ত্তে যে "য" পড়িয়া থাকে, তাহা পরবর্ত্তী যুগের "সুবিধার" উচ্চারণ, নহিলে "অ"ই থাকিত। দৃষ্টান্তস্বরূপ 'সখ আগচ্ছ' "সখায়গচ্ছ" এই বিকল্পের রূপ দুইটি লক্ষ্য করিলেই চলিবে। প্রাকৃত ভাষায় কিন্তু এসকল স্থলে "য" হয় না, "অ"ই থাকে। কিন্তু প্রথমের আওয়াজে যদি বেশী জোর দেওয়া যায় (অর্থাৎ যদি তাহাতে Accent থাকে) অর্থাৎ উদাত্ত হয়, তাহা হইলে পরবর্ত্তী স্বরকে তেমনি আবার প্রায় লুপ্ত হইয়া যাওয়া চাই, শেষের স্বর বেশী দুর্ব্বল হইলে প্রথমের Accent-যুক্ত স্বরকে লোপ করিতে পারে না, বরং নিজে অর্দ্ধলুপ্ত হইয়া থাকে। যখন সম্বোধনের পদে, কবে, সখে, গুরো প্রভৃতি উচ্চারণ করা যায়, তখন ঐ শব্দ গুলির স্বরে যে Accent থাকে তাহা বুঝাইতে হইবে না। কাজেই সখে-অর্পয়, প্রভু-অনুগৃহাণ, প্রভৃতিতে যথার্থ সন্ধি না হইয়া কেবল "অ"কারের অল্প উচ্চারণ রাখা হয় মাত্র। কিন্তু "আ" "ই" প্রভৃতি সুস্পষ্ট অথচ তীব্রস্বর পরে থাকিলে প্রথম নির্দ্দিষ্ট নিয়মই খাটে। শে+অনম্ এবং সখে+ইহ প্রভৃতিতে সূত্র পার্থক্য করিবার প্রয়োজন নাই, এই নিয়মের মধ্যে ধরিয়া লইলেই চলে। উ+উত্তিষ্ঠ, প্র+ঋজতে, অপ+ঋচ্ছতি, প্র+এজতে প্রভৃতি স্থলে বৈদিক ব্যাকরণে সন্ধি হয় না। পদপাঠে সর্ব্বত্রই ওগুলি স্বতন্ত্র থাকে, নহিলে ছন্দঃপতন পর্য্যন্ত হয়। কেবল মাত্র একটা সাধারণ সন্ধির সৃষ্টি করিয়া সকল শব্দকে এক নিয়মে বাঁধিবার অভিপ্রায়েই পরবর্ত্তী যুগে সন্ধির নিয়মের সৃষ্টি হইয়াছে। কিন্তু এক স্বর অব্যয়ে সন্ধি করিলে শব্দ বড় জটিল হইয়া পড়ে বলিয়া বৈদিক বিধিই রক্ষা করিয়া বিশেষ সূত্রে উ+ উত্তিষ্ঠ প্রভৃতিকে অযুক্তই রাখা হইয়াছে। এখানে বিশেষ সূত্রই মৌলিক সাধারণ সূত্র।

সন্ধি করিলে যেখানে এক বচন দ্বিবচন বুঝিবার গোল হয়, কিম্বা একটা Accent নষ্ট হইয়া

যায়, সেখানেও বৈদিক নিয়ম রক্ষা কবিযা, সন্ধি যোগেব সূত্র রচনা হয় নাই। তাই এখনো কবি+ইমৌ, অমী+অশ্বাঃ প্রভৃতি পূর্ব্বকালের মতই আছে।

ইহার পর বিসর্গেব সন্ধিব কথা বলিব। অন্য ব্যঞ্জন-সন্ধি অপেক্ষা ভাষাতত্ত্বে ঐটিব বেশী প্রয়োজন আছে। কিন্তু বিসর্গেব সন্ধিব কথা বলিবাব পূর্ব্বে কয়েকটি ব্যঞ্জনবর্ণেব উচ্চাবণেব কথা বলিব। যে ভাষা "সংস্কৃত' নামে আখ্যা পাইযাছে, উহাতেই বিসর্গের একটা স্বতন্ত্র স্বাধীন উচ্চাবণ পাওযা যায এবং সে উচ্চারণটি এ কালে অধিক পবিমাণে "হ" বর্ণটিব উচ্চাবণেব কাছাকাছি। এই স্বতন্ত্রতা থেকে উহা একটা বর্ণ বলিযা গণিত হইয়াছে, নহিলে য, র, ল, ব প্রভৃতির মত উহাবা বর্ণসংযোগে জাত 'আওয়াজ' মাত্র। পাণিনি ব্যাকবণে ৎ ও ঃ বর্ণমালাব মধ্যে স্থান পায নাই, পবে পাইয়াছে। ং এবং চন্দ্রবিন্দু অনুনাসিকের উচ্চারণভেদ মাত্র। যেখানে মিশ্র আওযাজে অনুনাসিকেব খর্ব্ব উচ্চারণ, সেইখানেই সন্ধির সূত্রে ং এবং ঁ। সাধারণতঃ বলিতে গেলে স অক্ষরের স্থানবিশেষের উচ্চাবণই বিসর্গ। "র"জাত বিসর্গেব কথা পবে বলিব। প্রাচীনকালের প্রাকৃতেব উচ্চাবণ-পদ্ধতিব ঐতিহ্যে সাধারণ শ্রেণীব লোক কোথাও কোথাও "দুঃখ" কথাটিকে "দুস্‌খ" উচ্চারণ করিয়া থাকে। বিসর্গের সাধাবণ মূর্ত্ত উচ্চারণ 'স', শ, ষ, স তিনটির মধ্যে একটা সাধারণ আওয়াজ আছে, যাহাব জন্য তিনটিই একনামে পবিচিত হইযাছে, সেই সাধাবণ আওযাজটুকু ভাবিয়া লইতে হয, লিখিয়া বুঝান যায় না। তালু হইতে উচ্চারণ কবিলে 'শ' যেরূপ উচ্চাবিত হয়, তাহাতে যে ধ্বনিটি তেলেগু তামিলেব 'চ' উচ্চারণেব কাছাকাছি যায, তবে 'শ' উচ্চারণটি আর একটু কঠোব রকমের ফিস্‌-ফিস্‌ আওয়াজেব সহিত যুক্ত। তামিলে 'শ' একটু কোমল কবিয়া উচ্চারণ করে বলিয়া 'চ' এবং 'শ' এ কোন প্রভেদ নাই, একই অক্ষব উভয়ের প্রযোজন নিষ্পন্ন কবে। পূর্ব্ববঙ্গের কোন কোন স্থানেব চ ও ছ বর্ণেব উচ্চারণ প্রায় দ্রবিড-উচ্চারণের কাছাকাছি। মহারাষ্ট্রেব চ, ছ ও প্রায তেলেগু তামিলেব মত উচ্চারিত সন্ধিব নিয়ম দেখিয়া মনে হয়, পূর্ব্বকালে চ ছ প্রায দ্রবিডিধরণে উচ্চাবিত হইত। সে কথা দেখাইতেছি। ষ টি উত্তব পশ্চিম প্রদেশে খ হইয়া গিয়াছে, আমরাও ক+ষ 'ক্‌খ' উচ্চাবণ করি, আমাদেব ভাষাব জননী পালিতেও ঐ উচ্চাবণ। প্রাচীনতব উচ্চারণে একটা গম্ভীর ধ্বনি সূচিত হইত। তাহাব প্রমাণ দিতেছি। অতি প্রাচীন কালে, "বৃ", "কং", "ষ" প্রভৃতি দ্বাবা; যাহাকে "অনমেটাপইটিক্‌" শব্দ বলে, তাহা গডা হইত। যথা :—বৃহ, বৃংহ, বৃংহতি, ঘোষ (ঘঃ ঘণ্টা অর্থে+ষ; ঘণ্টাতে আবও শব্দ যোগ আছে), মেষ ('মেঁ'+ষ বা ধ্বনি) বৃষ, হ্রেষা, হর্ষ, ভাষ, মহিষ, বোষ (ক+ষ); কং (বা ক্‌ণ্‌)+ষ হইতে কাংস্য, জল শুকাইবাব সময়কার শুষ্‌ধ্বনি হইতে শুষ্‌ক ইত্যাদি। সিদ্ধান্তকৌমুদীর সঙ্গে মিলিতেছে না দেখিয়া হয় ত কেহ কেহ এ নূতন ব্যাখ্যায় বিরক্ত হইতেছেন। অভিনিবেশ কবিলে বিবক্তির কারণ থাকিবে না। তবে আমার এ ব্যাখ্যা লইয়া যদি ললিতকুমার বন্দ্যোপাধ্যায় মহাশয় একটুখানি রঙ্গরসের সৃষ্টি কবিতে পারেন, তাহাতে আমি

বিলক্ষণ বাজি আছি। অর্ব্বাচীন সংস্কৃতে এবং একালের ভাষায় ভীম শব্দ বুঝাইবার অক্ষর হইল ড। ললিত বাবু বলিতে পারেন যে, সেই জন্যই ভীমের স্ত্রী হিড়িম্বা। বৈদিক প্রয়োগেও 'ড' দ্বারাও ষণ্ড প্রভৃতি কয়েকটি শব্দ পাওয়া যায়। অনেকের অনুমান যে, সে শব্দগুলিও অতি প্রাচীন বৈদিক শব্দ নয়। আমরা যেমন কথা ডবল্ করিয়া কড়্ কড়্, হুড়্ হুড়্, ব্যবহার করি, সেরূপে ভাবপ্রকাশের প্রয়োজন হইলে বৈদিক সময়ে কেবল ষ একটু ঘন উচ্চারিত হইত। বলিয়া রাখি যে, ডবল্ না করিয়াও আমরা ড দ্বারা তীব্রতাব্যঞ্জক শব্দ বুঝাই, যথা—ঝড, তোড়্ (বেগ অর্থে), দৌড ('ধা'+ড), মেঢ, ভেড (শেষ দুটি অর্ব্বাচীন সংস্কৃতেও ব্যবহার আছে) ইত্যাদি। প্রাসঙ্গিক রূপে অপ্রাসঙ্গিক কথা বলি নাই। "শব্দ" বুঝাইতে হইলে, আমরা মূর্দ্ধা হইতে উচ্চারিত বর্ণ দ্বারাই বেশী বুঝাইয়া থাকি। 'ষ' অক্ষরটির উচ্চারণ মূর্দ্ধা হইতে করিলে অনেক পরিমাণে প্রাচীন আওয়াজ পাওয়া যাইবে।

স টি, মহারাষ্ট্রে সর্ব্বদাই বিশুদ্ধ রূপে উচ্চারিত হয়, ওড়িয়া উচ্চারণও প্রায় ঠিক। "আস্তে" প্রভৃতি শব্দে আমরাও তালুর উচ্চারণ কথঞ্চিৎ ঠিক রাখিয়াছি।

এখন বিসর্গের সন্ধির নিয়মগুলি কয়েকটি শ্রেণীতে বিভাগ করিয়া ফেলিয়া দেখাইতেছি যে, উচ্চারণের রীতি ধরিয়া লইলে বিনা সূত্রেই বিসর্গ-সন্ধির সূত্র অধীত হইতে পারে। সূত্রের সুবিধার জন্য প্রথমতঃ বর্ণমালা হইতে ক, খ এবং প, ফ, দূরে রাখিয়া দিব। বিসর্গের সাধারণ মূর্ত্ত উচ্চারণ "স্"। প্রথমতঃ ঐ বিসর্গের পর চ, ছ, ট, ঠ, ও ত, থ থাকিতে পারে। তিনটি "স"এর generalised একটা কিছু উচ্চারণ নাই বলিয়া কথাটা লিখিয়া বুঝাইতে কষ্ট হইতেছে। সেই তিন 'স'এর এক অভেদ মৌলিক আত্মাটি, চ, ছ-যুক্ত হইলেই 'শ' হইয়া ফুটিয়া উঠিবে, ট, ঠ যোগে ষ এবং ত থ, যোগে স হইবে। উপরের বর্ণিত উচ্চারণ থেকেই ইহা সুস্পষ্ট হইবে। সূত্রের প্রয়োজন নাই। (২) বিসর্গের পর, শ, ষ, স থাকিতে পারে। এস্থলে সমান শ্রেণীর আওয়াজে মিলিয়া অন্য সন্ধির মত, আওয়াজ ডবল্ হইবে মাত্র, উহার বিকৃতি হইবে না। বিকল্পে বিসর্গ বজায় থাকার নিয়ম, আওয়াজের হিসাবে অর্থশূন্য। এখন বাকি রহিল ব্যঞ্জনের মধ্যে তৃতীয়, চতুর্থ ও পঞ্চম বর্ণগুলি এবং য র ল ব হ। উহাদিগকে অন্যবিধ শ্রেণীবিভাগে ফেলিতেছি। বিসর্গ 'অ"কারের পর, "আ'কারের পর অথবা অন্যান্য স্বরের পর থাকিতে পারে, এবং বিসর্গের পর অ, অথবা আ, অথবা অন্যস্বর, অথবা ব্যঞ্জনের তৃতীয় চতুর্থ পঞ্চম বর্ণ ও য ব ল ব হ থাকিতে পারে।

(৩) অর্ব্বাচীন সংস্কৃতের পূর্ব্ববর্ত্তী প্রাকৃতে (অর্থাৎ পালিভাষায়) দেখিতে পাই যে, সকল অকারান্ত শব্দই কর্ত্তৃকারকে বা প্রথমার একবচনে ওকারান্ত হইয়া উচ্চারিত হয়, যেখানে সংস্কৃতের হিসাবে বিসর্গ থাকিবার কথা এবং না থাকিবার কথা, এ উভয় স্থলেই ঐ রূপ উচ্চারণ হয়। নরো, নিব্বুতো, ধম্মো, কম্মো ইত্যাদি। একালের প্রাকৃতগুলির মধ্যে কেবল বাঙ্গালায় প্রাচীন প্রাকৃতের ও-ঘেঁষা উচ্চারণ রক্ষিত আছে। পালি উচ্চারণ বৈদিক সময়ের উচ্চারণের অনুরূপ ছিল বলিয়া মনে করিবার অনেক কারণ আছে। সংস্কৃতের

ব্যাকরণের নিয়ম অপেক্ষা, পালির ব্যাকরণের অনেক নিয়ম বা রীতি, বৈদিক ভাষার বেশী নিকটবর্ত্তী। বৈদিক ভাষার পরবর্ত্তী ব্রাহ্মণযুগের ভাষার সহিত পালির ব্যাকরণের মিল অতিশয় অধিক। সন্ধির নিয়ম হইতে প্রথমে দৃষ্টান্ত দিতেছি। অথ ঋতু, বৈ ঋচঃ (বৃহদ্দেবতা ২।১৩ ও ১।১৮) প্রভৃতি স্থলে যেমন সন্ধি নাই, পালিতেও তেমনি। দৃশ্যতে+অল্পাঃ=দৃশ্যতেঽল্পাঃ (বৃঃ ১।৮), দ্বে+অনুমতেঃ=দ্বেঽনুমতেঃ (বৃ, ৪।৮৮) প্রভৃতিতে পালির মত নিয়ম রহিয়াছে। তার পর শব্দরূপে সুদাঃ শব্দ, পালির মত সুদাস্" রূপেই লেখা পাই (ঋ-৮।৩৪)। আবার ওই পালির মত বৃহদ্দেবতা গ্রন্থে চতুস্ভিঃ স্থলে চতুর্ভিঃ, প্রথম পুরুষের তৃতীয়ার একবচনে অনুশাসতি, অসমাপিকাক্রিয়া বুঝাইতে "য" স্থানে "ত্বা" এবং ত্বা স্থলে "য" ইত্যাদি ইত্যাদি পাইয়া থাকি।

এখন যদি উচ্চারণ ধরিয়া বিচার করা যায়, তাহা হইলে এই মাত্র বলা চলে যে, পালির মত যদি অকারান্ত শব্দের ও-ঘেঁষা উচ্চারণ হইবেই (বিসর্গ পরে থাকাতেই হয় ত সেই প্রকার উচ্চারণের সৃষ্টি) তাহা হইলে সর্ব্বত্রই বিসর্গের উচ্চারণের লোপ, এবং ও-কারের উচ্চারণের প্রাধান্য থাকিবে। "অ" পরে থাকিলে লুপ্তচিহ্ন রাখিবার ব্যবস্থা আছে, তাহাতে স্পষ্ট বুঝিতে পারা যায় যে, কোন অক্ষরই লোপ পায় না; কেবল প্রথম পদে যুক্ত উচ্চারণ টুকুরই তীব্রতার প্রাধান্য থাকে। বিসর্গের পর অকার ভিন্ন স্বরবর্ণ থাকিলে প্রথম শব্দটিতে ও'' আওয়াজ রাখা অসম্ভব, পূর্ব্বে তাহা অন্য সূত্রের বিচারে বলিয়াছি। তাই সূত্রে কেবল বিসর্গ লোপের ব্যবস্থা আছে। গ হ ব্যঞ্জন পরে থাকিলেও কেবল ওকার রহিয়া যায়। অর্থাৎ বিশেষ কিছুই হইল না। যেমন ছিল, তেমনি রহিল। ঠিক ঐ রূপ আবার আকারের পরে বিসর্গ থাকিলে এবং বিসর্গের পর স্বরবর্ণ এবং গ-হ ব্যঞ্জন থাকিলে কোন সন্ধিই হয় না। বিসর্গের উচ্চারণ ঐ স্থলে বিশেষত্ব পাইয়া ফুটিয়া উঠিতে পথ পায় না, এই পর্য্যন্ত। তাহা হইলে বিসর্গের একটা সন্ধিই রহিল না, অথচ ঐ সন্ধি মুখস্থ করিতেই যত গোল ঘটে।

ক, খ, প, ফ প্রভৃতি পরে থাকিলেও বৈদিকে কোন সন্ধি হইত না; তবে যে সময়ে বিসর্গের প্রাধান্য দেওয়া হইয়াছিল, তখন বিসর্গের মূর্ত্ত উচ্চারণ "স" রাখিতে হইয়াছে মাত্র। সাধারণ সন্ধির নিয়মে উহাই পাই। কাজেই এখানেও কোন সূত্রের প্রয়োজন হইল না। কয়েকটি বিশেষ দৃষ্টান্ত ছাড়া সর্ব্বত্রই ঐ ষ মূর্দ্ধণ্য। ক খ, প, ফ পরে থাকিলে কণ্ঠ্য উচ্চারণই স্বাভাবিক, কিন্তু নমস্কার প্রভৃতি অল্প কয়েকটি শব্দে মৌলিক স উচ্চারিত হয় এই মাত্র। হয় ত ওগুলি নিত্যব্যবহৃত শব্দের নবম আওয়াজের ফল।

কিন্তু একটা কথা বুঝিতে পারিতেছি না। কোন একটা বিশেষ রীতিসিদ্ধি (idiomatic use) অনুসারে, অ আ ভিন্ন স্বরবর্ণের পরের বিসর্গের স্থানে প্রাচীন কালে "র" হইত, দেখিতে পাই। এই নিয়মটি বেদের পদপাঠের প্রতি লক্ষ্য করিলে বৈদিক যুগে ছিল না বলিয়াই মনে হয়। কিন্তু প্রাচীন ব্রাহ্মণসাহিত্যের সংস্কৃতে এ সন্ধি আছে। পালিতে আবার

এমন অনেক স্থলে সন্ধিতে "ব" আসিয়া উপস্থিত হয়, যেখানে না আছে বিসর্গ, না আছে "র"এর সঙ্গে দূরসম্পর্কযুক্ত অন্য কিছু। তবুও কেন হয়? ব পরে থাকিলে বিসর্গ বিকৃতির যে সূত্র আছে, সেইরূপ কার্য্য হইবে বলিয়া আশা করা যাইত, অর্থাৎ বিসর্গের পর একটা কেবল দীর্ঘ উচ্চারণ হইতে পারিত। কেন না ঐ স্থলে স্ ও ব এর একটা সংযুক্ত কণ্ঠোর উচ্চারণ পরিহার করিবার কথা মাত্র। যেমন নীরস, পিতারক্ষ প্রভৃতি হয়, তেমনি যদি নীভয়, নীধন প্রভৃতি হইত, তবে আমাকে মাথা ঘামাইতে হইত না। এখানে রামমাণিক্যের সি, সিজ্, সিম্ মনে পড়িতেছে। যেমনটি চাই, ঠিক তাই ঘটে কৈ? বিসর্গের সন্ধি আদপে নাই বলিয়া খালাসের চেষ্টায় ছিলাম এবং "ভো যদুপতে" এবং "স হসতি" বলিয়া আরো দুটি সূত্র ধ্বংস করিতে পারিতাম, কিন্তু দায়ে ঠেকিয়াছি। একটা অনুমানের কথা বলিব। অনুমান অনুমানমাত্র—সিদ্ধান্ত নহে। নিঃ+ভয় প্রভৃতিতে পালি ভাষায়, আমার আশার অনুরূপ ডবল উচ্চারণ (দীর্ঘের প্রকারভেদ মাত্র) হইত। যথা—নিব্ভয়, নিদ্ধন ইত্যাদি। পালিতে, অর্থাৎ সেকালের সাধারণ কথোপকথনের ভাষায় রেফ্ লোপ করিলেও দীর্ঘ উচ্চারণ হইত, এখনো বাঙ্গালায় উহা প্রচলিত আছে। যথা—ধর্ম্ম স্থলে ধম্ম, কর্ম্ম স্থলে কম্ম ইত্যাদি। হইতে পারে, যে যখন প্রাকৃতকে ঘষিয়া মাজিয়া সাধু বা সংস্কৃত করা হইয়াছিল, তখন সাধারণ একটা নিয়ম বা সূত্রের মধ্যে একচেহারায় সকলকে ফেলিবার উদ্যোগে. "ধর্ম্ম" প্রভৃতির Analogyতে নিব্ভয় প্রভৃতিকে নির্ভয় করিয়া নূতন সূত্র গড়া হইয়াছিল। আমার অনুমানটি পণ্ডিতসমাজে যদি দৈবাৎ গ্রাহ্য হয়, তাহা হইলেও একটা খট্‌কা রহিয়া যাইতেছে।

যদি এমন হইত যে, যেগুলি র-জাত বিসর্গ সেইগুলির স্থলেই র হয়, তাহা হইলে সহজ সিদ্ধান্ত হইত। কেন না বৈদিকযুগে ব-জাত একটা বিসর্গ নয়, সহজ রকমে ব-অক্ষরে হসন্ত উচ্চারণ মাত্র। বৈদিকযুগের বহু পরবর্ত্তী সময়েও পুনব্, প্রাতব্, অন্তব্ প্রভৃতি খাঁজা খাঁজা ব্যবহার হইত, কাজেই সন্ধিতে ব জুড়িয়া দিবার সময় বিসর্গের সূত্র ভাবিবার দরকার ছিল না। কিন্তু ব্রাহ্মণযুগের সাহিত্যেই যখন প্রাতব্ প্রভৃতি ছাড়া স-জাত বিসর্গের স্থলে "ব" আগমনের কথা পাই; স্বয়ং পাণিনিকেই যখন বিশেষ সূত্র রচনা করিয়া—অম্নস্ উধস্ অবস্ স্থলে রেফ শুদ্ধ হয়, বলিয়া একটা বিশেষ সূত্র লিখিতে হইয়াছে, তখন আর প্রাকৃত নিয়মের তুড়িতে একটা সূত্রকে উড়াইয়া দিতে পারিলাম না। বিদ্যালয়ের ছাত্রের মুখস্থের জন্য ঐটি জীবিত থাকুক। অন্যগুলির মত একটা উচ্চারণের নিয়মের বশবর্ত্তী করিয়া উহাকে প্রাকৃত আওয়াজ বা শব্দব্রহ্মে বিলীন করিতে পারিলাম না।

শ্রীবিজয়চন্দ্র মজুমদার

# নিদানোক্ত কতকগুলি আয়ুর্ব্বেদীয় শব্দের পরিভাষা

নিম্নলিখিত কয়েকখানি গ্রন্থ হইতে যে সকল পরিভাষা মনোনীত হওয়ায় সংগ্রহ করিলাম তাহাদের পশ্চাতে সাঙ্কেতিক চিহ্নদ্বারা গ্রন্থের নাম উল্লিখিত হইল।

(১) মাধবনিদান—কবিরাজ শ্রীউপেন্দ্রনাথ সেন ও শ্রীদেবেন্দ্রনাথ সেন মহাশয়দিগের দ্বারা প্রকাশিত।

(২) কবিরাজি শিক্ষা—শ্রীনগেন্দ্রনাথ সেন মহাশয় প্রণীত।

(৩) বৈদ্যকশব্দসিন্ধু—শ্রীউমেশচন্দ্র গুপ্ত মহাশয় কর্ত্তৃক সঙ্কলিত।

অংসশোষ—Arthritis of the shoulder joint

অক্লিন্নবর্ত্ম—Acute palpebral conjunctivitis.

অগ্নিমান্দ্য—Anorexia (২) (১)

অগ্নিরোহিণী—Anillary carbuncle

অগ্নিবিসর্প—Cutaneous erysipelas

অজকাজাত—Staphyloma

অজগল্লিকা—Strophulus

অজীর্ণ—Dyspepsia (২)

অঞ্জনি—Hordeolum (২)

অতিসার—Diarrhœa (১) (২)

অধিজিহ্ব—A tumour on the tongue (৩)

অধিমন্থ—Uveitis (?); catarrhal ophthalmia (২)

অধিমাংসক—Inflammation of the gum round the wisdom tooth.

অধিমাংসার্ম্ম—Exostosis

অধ্রুষ—Inflammation of the hard palate.

অনন্তবাত—Trigeminal neuralgia (?)

অনার্ত্তবী—Amenorrhœa

অনিলজ্বর—Ague

অনুশয়ী—Abscess of the foot

অন্তরায়াম—Emprosthotonus

অন্তর্বিদ্রধি—Internal abscess

অন্ত্রবৃদ্ধি—Rupture, hernia (২)

অন্যতোবাত—Supra-orbital neuralgia

অন্যেদ্যুষ্কজ্বর—Quotidian fever (২)

অপচী—Tubercular lymphadenitis

অপতন্ত্রক—Apoplectic fit (২)

অপতানক—Hysterical fit (২)

অপবাহুক—Stiffness of the shoulder joint (১)

অপস্মার—Epilepsy (২)

অপীনস—Chronic rhinitis

অভিঘাতজ শোথ—Cutaneous emphysema

অভিঘাতজ্বর—Traumatic fever

অভিন্যাসজ্বর—Ardent fever (২) (১)

অভিষ্যন্দ—Conjunctivitis, ophthalmia

অভ্রুষ—Inflammation of the palate

অম্লপিত্ত—Acidity (২) (১), acid dyspepsia

অম্লাধ্যুষিত—Iritis (২) (১)

অরিষ্ট—Death signs

অরুংষিকা—Porrigo

অরোচক—Anorexia

অর্জ্জুন—Chemosis

অর্দ্দিত—Facial paralysis (২)

অর্দ্ধাবভেদক—Migraine (২)

অর্ম্মন্—Pterygium

অর্ব্বুদ—Tumour (১)

অর্শ—Pile (১)

অলস—Chilblai

অলাস—Glossitis ( ১ )
অবপাটিকা—Paraphymosis ( ২ )
অর্শ—Pile
অব্রণশুক্ল—Opacity of cornea, leucoma
অশ্মরী—Stone, gravel
অশ্মরীরোগ—Nephrolithiasis
অশ্মরী শর্করা—Urinary sand
অষ্ঠিলা—Phantom tumour
অস্রদর—Leucorrhoea
অস্থিচ্ছল্লিকাভগ্ন—Splintered fracture
অক্ষিপাকাত্যয়—Total corneal opacity
আগন্তুকজ্বর—Traumatic fever
আটোপ—Borborigmus
আধ্মান—Gastric tympanitis
আমবাত—Acute rheumatic fever ( ২ )
আমাতিসার—Acute diarrhœa
আমাজীর্ণ—Acute dyspepsia
আক্ষেপ—Convulsion
ইন্দ্রলুপ্ত—Alopacia
ইন্দ্রবিদ্ধা—Herpes ( ২ )
ইক্ষুমেহ—Glycosuria
ইবিবেল্লি—Carbuncle of the scalp (২)
উৎপাত—Abscess of lobus auris
উৎপিষ্টসন্ধি—Contusion of joint
উৎসঙ্গপিডকা—Meibomian cyst
উদর্দ্দ—Scarlet fever ( ৩ )
উদকমেহ—Hydruria
উদাবর্ত্ত—Dysmenorrhœa
উন্মন্থক—Haematoma auris
উন্মাদ—Insanity (২)
উপকুশ—Pyorrhoea alveolaris
উপজিহ্বা—Ranula (২)
উপদংশ—Venereal disease
উপনাহ—Nodular iritis
উপশয়—Therapeutics
উরুস্তম্ভ—Paraplegia ( ২ )
এককুষ্ঠ—Ichthyosis ( ২ )
একবৃন্দ—Granular pharyngitis
একাঙ্গবাত—Hemiplegia
ককুণক—Ophthalmia neonatorum
কচ্ছপ—Palatal exostosis
কচ্ছু—Itch, scabies (১)
কণ্ঠশালুক—Enlarged tonsil
কদর—Corn ( ২ ) (১ )
কন্দরোগ—Prolapsus uteri (২)
কপালিকা—Salivary calculus
কফজ্বর—Catarrhal fever ( ২ )
কফস্রাব—Blennorrhoea
কবাল—Malformed teeth
কর্কটক—Bending of bone
কর্ণকণ্ডু—Eczema of ear
কর্ণক্ষেড়—Tinnitus aurium
কর্ণপাক—Otitis externa
কর্ণপালী—Lobus auris
কর্ণপ্রতিনাহ—Otitis media
কর্ণশূল—Otalgia
কর্ণস্রাব—Otorrhoea (২)
কর্ণিনী—Polypus uteri
কর্দ্দমবিসর্প—Cellulitis
কলাযখঞ্জ—High-Stepping gait
কাণ্ডভগ্ন—(ক) Fracture
(খ)—Fracture with lateral displacement
কামলা—Catarrhal jaundice
কালমেহ—Melanuria
কাস—Cough
কিটিম—Keloid (২)
কুঞ্চন—Tonic blepharospasm
কুনখ—Onychia
কুম্ভকামলা—Chronic jaundice
কুম্ভিকা—Hordeolum
কৃমিদন্তক—Caries ( ১ )
কোঠ—Urticaria evanira
কোষবৃদ্ধি—Hydrocele
কোষ্ঠাশ্রয়া কামলা—Hepatogenous jaundice
ক্রোষ্ঠশীর্ষ—Synovitis of the Kneejoint(২)
ক্ষবথু—Sneezing

ক্ষতোদর—Peritonitis
ক্ষিপ্তসন্ধিভগ্ন—Upward dislocation
খঞ্জনিকা—Spastic paraplegia (২)
খাঞ্জ—Lameness (২)
খালিবর্দ্ধন—Wisdom teeth (২)
গণ্ডমালা—Lymphadenoma, scrofula
গন্তীরিকা—Posterior synechia
গর্দ্দভিকা—Roseola annulata
গর্ভস্রাব—Abortion (২)
গর্ভপাত—Miscarriage
গলগণ্ড—Goitre, bronchocele ( ২ )
গলবিদ্রধি—Phlegmonous pharyngitis
গলশুণ্ডিকা—Tonsilitis ( ২ )
গুদভ্রংশ—Prolapsus ani ( ২ )
গুল্ম—Abdominal tumour (২) (১)
গৃধ্রসী—Sciatica ( ২ )
গ্রহণী—Chronic diarrhoea (১)
গ্রীবাস্তম্ভন—Wryneck
ঘৃষ্টব্রণ—Lacerated wound
চতুর্থক—Quartian fever
চর্ম্মকীল—Wart (২)
চর্ম্মদল—Impetigo ( ২ )
চর্ম্মাখ্য—Scleroderma
চাতুর্থ—Quartian (২)
চিপ্প্য—Paronychia
ছর্দ্দি—Vomiting ( ২ )
ছিন্নভগ্ন—Punctured fracture
ছিন্নব্রণ—Incised wound
ছিন্নশ্বাস—Cogged-wheel breathing
জতুমণি—Nœvus ( ২ )
জলোদর—Ascites ( ২ )
জালগর্দ্দভ—Cutaneous erysipelas ( ২ )
জিহ্বাস্তম্ভ—Paralysis of the tongue (২)
তমকশ্বাস—Hurried respiration
তালুপাক—Abscess of the palate (২)
তালুপুপ্পুট—Swelling of the palate
তালুশোষ—Inflammation of soft palate
তিমির—Cataract ( ২ )
তির্য্যগ্‌গত সন্ধিভগ্ন—Transverse dislocation
তিলকালক—Mole (২) (১)
তীক্ষ্ণাগ্নি—Bulaemia ( ২ )
তুণ্ডীকেরী—Quinsy (২)
তৃতীয়কজ্বর—Tertian fever ( ২ )
দন্তাপতানক—Tonic spasm
দন্তপুপ্পুট—Gum boil (২) (১)
দন্তবেষ্ট—Acute periodontitis
দন্তবিদ্রধি—Alveolar abscess
দারুণক—Scarf
দালন—Toothache ( ২ )
দাহজ্বর—Bilious fever
দুষ্টব্রণ—Sloughing ulcer
ধনুষ্টঙ্কার—Tetanus ( ২ )
নকুলান্ধ—Astigmatism
নক্তান্ধতা—Hemeralopia
নগণ—Blepharo-atheroma
নাসানাহ—Acute rhinitis
নাসাশোষ—Turbinal erection
নাসাহুগুণ—Anosmia
নাসাস্রাব—Rhinorrhoea
নিমেষ - Clonic blepharospasm
নিরুদ্ধপ্রকাশ—Stricture of urethra
নীলিকা—Cataract
নেত্রপাক—Panophthalmitis
ন্যচ্ছম্—Chloasma (২) (১)
পক্ষবধ—Hemiplegia
পচ্যমানজ্বর—Septic fever
পঙ্গু—Spastic gait
পদ্মিনীকণ্টক—Lichen papillaris
পরিদর—Spongy gum
পরিপোটক—Inflammation of lobus auris (২) (১)
পরিপ্লুতা—Vaginismus
পরিম্লায়ি তিমির—Ophthalmo-spintherism
পরিলেহী—Chronic eczema of ear
পরিবর্ত্তিকা—Phymosis (১)

পর্ব্বণী—Spring catarrh
পক্ষকোপ—Trichiasis
পক্ষশাত—Opthalmia tarsi (২)
পরিশ্রাব্যুদর—Peritonitis
পাণ্ডু—Mild jaundice
পাদদারী—Cracked sole (২) (১)
পাদহর্ষ—Peripheral neuritis
পানাজীর্ণ—Alcoholic gastritis
পানাত্যয়—Alcoholism (২) (১)
পামা—Eczema (২) (১)
পাষাণগর্দ্দভ—Acute parofitis (২) (১)
পিচ্চিতভগ্ন—Depressed fracture
পিচ্চিতব্রণ—Contused wound
পিত্তকাশ—Stomach cough
পিত্তজ্বর—Bilious fever (২) (১)
পিত্তলাযোনিরোগ—Vaginitis
পিত্তবিদগ্ধ দৃষ্টি—Nyctaolpia
পিত্তাভিষ্যন্দ—Acute mucopurulent conjunctivitis
পিষ্টক—Anterior staphyloma of sclera
পিষ্টমেহ—Oxaluria
পীনস—Atrophic rhinitis
পুত্রঘ্নী—Habitual abortion (২)
পূতিনস্য—Ozoena (২)
পূতিকর্ণ—Purulent otorrhoea
পূর্ব্বরূপ—Premonitory symptom
পূয়ালস—Acute dacryocystitis
পোথকী—Trachoma
প্রক্লিন্নবর্ত্ম—Subacute palpabral conjunctivitis
প্রতমকশ্বাস—Stertorous breathing
প্রতিশ্যায়—Nasal catarrh
প্রতীনাহ—Nasal obstruction
প্রত্যাধ্মান—Intestinal tympanitis
প্রবাহিণী—Third Houston's valve
প্রলাপ—Delirium
প্রলেপক—Hectic fever
প্রবাহণী—Tenesmus
প্রবাহিকা—Dysentery (২)
প্রস্রংসিনী—Prolapsus vaginæ
প্রস্তার্য্যার্ম্ম—Croupous conjunctivitis
প্লীহোদর—Enlarged spleen, leukaemia
বন্ধ্যা—Sterility (২)
বলাস—Pinguicula
বহ্বলবর্ত্ম—Follicular conjunctivitis
বহিরায়াম—Opisthotonus
বালরোগ—Diseases of children
ভগন্দর—Fistula in ano
ভস্মকাগ্নি—Bulaemia
ভিন্নব্রণ—Punctured wound of a viscus
ভ্রমরোগ—Vertigo
মরুল—After pain
মজ্জাগত ভগ্ন—Impacted fracture
মহাপদ্ম বিসর্প—Infantile erysipelas
মহাশৌষির—Necrosis of jaw
মহাশ্বাস—Sighing respiration
মাংসতান—Oedematous laryngitis
মাংসসঙ্ঘাত—Sarcoma of palate
মাষক—Wart (১)
মুখদূষিকা—Acne (১)
মূঢ়গর্ভ—Obstructed labour
মূত্রকৃচ্ছ্র—Strangury (২) (১)
মূত্রসাদ—Ardor urinae
মূত্রাঘাত—Retention of urine
মূত্রোৎসঙ্গ—Stricture of urethra
মূর্চ্ছা—Fainting
মেদোরোগ—Obesity (২)
মোহ—Fainting
যকৃদ্দাল্যুদর—Enlarged liver
যক্ষ্মা—Phthisis (১)
রক্তপিত্ত—Haemorrhage (২)
রক্তবমন—Haematemesis
রক্তগতমসূরিকা—Haemorrhagic small-pox
রক্তজবৃদ্ধি—Haematocele (২)
রক্তাদি ধাত্বাশ্রয়কামলা—Toxic jaundice
রক্তমেহ—Haematuria
রক্তার্ব্বুদ—Adenoma of palate

বক্তাতিসার—Blood diarrhoea
বক্তার্শ—Pterygium vasculosum
বসগতমসুরিকা—Chicken-pox
বাজযক্ষা—Galloping phthisis
রূপ—Symptom
বোমান্তী—Measles (২)
লক্ষণ—Symptom
বক্রভগ্ন—Greenstick fracture
বর্ত্মবিস্তক—Oedema of eyelid
বর্ত্মশর্করা—Blepharo-lithiasis
বর্ত্মার্ব্বুদ—Blepharoncus
বস্তিকুণ্ড—Atony of the bladder
বসামেহ—Chyluria
বল্মীক—Rupia eruption
বাতকণ্টক—Sprain of the ankle (২) (?)
বাতকাশ—Dry cough
বাতপর্য্যায—Ophthalmalgia
বাতব্যাধি—Nervous disease (২)
বাতগুল্ম—Phantom tumour
বাতাষ্ঠীলা—Ovarian tumour
বাতাহত বর্ত্ম—Blepharoplegia
বাতাভিষ্যন্দ—Mild catarrhal conjunctivitis
বিচর্চ্চিকা—Psoriasis (২)
বিচূর্ণিত ভগ্ন—Comminuted fracture
বিদগ্ধাজীর্ণ—Acid dyspepsia
বিদারী—Phlegmonous pharyngitis
বিদ্ধব্রণ—Punctured wound (১)
বিদ্রধি—Diffuse abscess
বিবর্ত্তিত সন্ধিভগ্ন—Complete dislocation
বিশ্লিষ্টসন্ধি—Subluxation of joint
বিষমজ্বর—Intermittent fever (২) (১)
বিসর্প—Erysipelas (২) (১)
বিসর্জ্জনী—Second Houston's valve
বিসূচিকা—Cholera (২)
বিস্ফোট—Boil
বৃষণকচ্ছু—Pruritus scroti (২)
বেপথু—Paralysis agitans (২)
বৈদর্ভ—Septic gingivitis
ব্যঞ্জন—Symptom
ব্রণগ্রন্থি—Sore
ব্রণশোথ—Abscess (২)
বিশ্বচী—Monoplegia (of arm)
শঙ্খক—Temporal neuralgia
শতপোনক—Fistula en arcoosoir
শনৈমেহ—Frequent micturition
শর্করার্ব্বুদ—Carcinoma
শিরাজপিড়কা—Phlyctenular conjunctivitis
শারীরব্রণ—Ulcer (২)
শিরাজাল—Pannus
শিরাজগ্রন্থি—Suppurating gland
শিরোহস্তন—Cephalalgia
শিরাপ্রহর্ষ—Acute seropurulent conjunctivitis
শিরাগ্রহ—Rigidity of neck
শিরোৎপাত—Acute haemorrhagic conjunctivitis
শিরোরোগ—Headache (১)
শিলায়ু—Post-pharyngial fibroma
শীতপিত্ত—Urticaria (২) (১)
শীতপূর্ব্বজ্বর—Ague
শীতাদ—Scurvy (২) (১)
শুক্তিকা—Spring catarrh
শুক্রাশ্মরী—Seminal calculus, Prostatic calculus
শুক্লার্শ—Pterygium
শুক্রমেহ—Spermatorrhœa (১)
শুষ্কাক্ষিপাক—Xerophthalmos
শুদ্ধব্রণ—Healthy ulcer
শূলরোগ—Colic (২)
শোণিতার্শ—Blepharocarcinoma
শোথ—Dropsy, oedema (২) (১)
শৌষির—Gingivitis
শ্যাবদন্ত—Black teeth (২) (১)
শ্লীপদ—Elephantiasis (২)
শ্বাসরোগ—Asthma (১)
শ্বিত্র—Leucoderma

25, 382
P30674

শ্লেষ্মবিদগ্ধদৃষ্টি—Hemeral opia
শৈষ্মিককাস—Mucous cough
সংরোহণ ব্রণ—Healing ulcer
সংস্থান—Symptom
সংক্রামকরোগ—Contagious disease
সততকজ্বর—Biquotidian fever (২) (১)
সন্ততজ্বর—Remittent fever (২) (১)
সদ্যোব্রণ—Wound (২) (১)
সন্নিপাতজ্বর—Adynamic fever
সন্ন্যাস—Apoplexy (২) (১)
সন্ধিভগ্ন—Dislocation
সম্প্রাপ্তি—Infection
সর্ব্বাঙ্গরোগ—Landry's paralysis
সম্বরণী—Third Houston's valve
সব্রণশুক্ল—Corneal ulcer
সশোথনেত্রপাক—Gonorrhoeal ophthalmia
সিকতামেহ—Phosphaturia
সুরামেহ—Pyuria
সান্নিপাতিক মূর্চ্ছা—Coma
সূতিকারোগ—Pernicious anaemia after delivery
স্পর্শহানি—Anaesthesia
শ্মাষ্মর্ম্ম—Chronic pterygium
স্বরঘ্ন—Acute laryngitis
স্বরভেদ—Hoarseness
স্ফুটিতভগ্ন—Fissured fracture
হতাধিমন্থ—Panophthalmitis
হনুগ্রহ—Trismus
হলীমক—Malignant jaundice (২) (১)
হিক্কা—Hiccough (১)

শ্রীএকেন্দ্রনাথ দাস ঘোষ।

# কৃত্তিবাসের জন্মশক

বাঙ্গালা রামায়ণকার কৃত্তিবাস পণ্ডিতের জন্মশক সম্বন্ধে দুই মত দেখিতে পাই। সন ১৩০৪ সালের সাহিত্য-পরিষৎ-পত্রিকায় ৺প্রফুল্লচন্দ্র বন্দ্যোপাধ্যায় কৃত্তিবাসের বংশাবলী বিচার করিয়া তাঁহার জন্মশক ১২৫৭ অনুমান করিয়া ছিলেন। বন্দ্যোপাধ্যায় মহাশয়ের প্রবন্ধ আলোচনা করিয়া "বিশ্বকোষকার" শ্রীযুত নগেন্দ্রনাথ বসু লিখিয়াছেন, কৃত্তিবাস ১৩৩৫ শকের মধ্যে বিদ্যমান ছিলেন। বঙ্গভাষা ও সাহিত্য নামক পুস্তকে শ্রীযুত দীনেশচন্দ্র সেন লিখিয়াছেন, কৃত্তিবাস খৃঃ ১৪৪০ অব্দে কি তৎসন্নিহিত অব্দে জন্মিয়াছিলেন। ইহাতে জন্মশক ১৩৬২ পাই।

একদিকে ১২৫৭ শক, অন্যদিকে ১৩৬২ শক। উভয়ের অন্তর প্রায় এক শত বৎসর।

"বঙ্গভাষা ও সাহিত্যে" ( ২য় সংস্করণ ) দীনেশবাবু কৃত্তিবাসের আত্মবিবরণ নামে একটি পয়ার উদ্ধার করিয়াছেন। তাহাতে আছে,

"আদিত্যবার শ্রীপঞ্চমী পূর্ণ মাঘমাস।
তথিমধ্যে জন্ম লইলাম কৃত্তিবাস॥"

ইহাতে জানা যাইতেছে, কৃত্তিবাস মাঘ মাসের শেষদিনে ( ২৯ কি ৩০ মাঘ ), রবিবার শ্রীপঞ্চমী তিথিতে জন্মগ্রহণ করিয়াছিলেন।

সন ১৩১০ সালের পরিষৎ-পত্রিকায় খনা নামক প্রবন্ধের পাদটীকায় আমি লিখিয়াছিলাম, ঐরূপ ঘটনা ১৩৫৯ কি ১৩৭৮ শকে ঘটিতে পারিত। পরে জ্যোতিষগণনা করিয়া দেখিয়াছি, দুই শকই ভুল। শক ১২৫০ হইতে ১৩৫০ পর্য্যন্ত একশত বৎসরের মধ্যে কোনও বৎসরে ফাল্গুন (কুম্ভ) সংক্রান্তি রবিবারে শ্রীপঞ্চমী তিথিতে পড়ে নাই। এই হেতু আত্মবিবরণ এবং শ্লোকের অর্থে সন্দেহ হইতেছে।

দীনেশ বাবু লিখিয়াছেন, তিনি বদনগঞ্জের ৺হারাধন দত্ত ভক্তিবিনোদের নিকট আত্ম-বিবরণটি পাইয়াছিলেন। এই সংবাদে বদনগঞ্জে ভক্তিবিনোদের বাড়ীতে পুথীখানা দেখিতে এক বন্ধুকে অনুরোধ করি। তিনি নিজে বদনগঞ্জে যাইতে পারেন নাই। অপর এক ব্যক্তি দ্বারা অনুসন্ধান করাইয়া জানাইয়াছেন, ৺হারাধন দত্তের বাটীর নিকটবর্ত্তী স্থানে এক জন খুব বৃদ্ধ কথক ও গায়ক ব্রাহ্মণ ছিলেন। তিনি নিঃসন্তান থাকায় তাঁহার নিকট হইতে ৺হারাধন দত্ত তাঁহার সমস্ত হস্তলিখিত পুথি প্রাপ্ত হইয়াছিলেন। ৺হারাধন দত্ত ঐ সকল পুস্তকের গ্রন্থস্বত্ব শ্রীমতী নগেন্দ্রবালা দাসীকে বিক্রয় করেন। * * কিন্তু এক প্রস্ত করিয়া নকল তাঁহার বাটীতে আছে। আপনি যে শ্লোকটি লিখিয়াছেন, উক্ত হস্তলিখিত নকলেও উহা ঠিক ঐরূপ আছে, কোন ভুল নাই। সন ১৪২৩ শকে সে পুথিটি প্রথমে হাতে লেখা হইয়াছিল।"

অতএব শ্লোকটি অন্ততঃ একখান পুথিতে আছে। সে পুথিও পুরাতন, ১৪২৩ শকে লেখা।

আমার জিজ্ঞাস্য এই

১। পরিষদের রামায়ণ-প্রকাশ-সমিতি যে ৩৫০ বৎসরের পুরাতন পুথী আদর্শ করিয়াছেন তাহাতে কিংবা অন্য কোন পুথীতে শ্লোকটি আছে কি না ?

২। যদি কেহ শ্লোকটি ধরিয়া জ্যোতিষিক গণনা করিয়া থাকেন, অনুগ্রহ করিয়া তাঁহার ফল জানাইলে আমার গণনা মিলাইতে পারি।

আমি গণনার নিমিত্ত স্বীকার করিয়াছি—

১, পূর্ণমাঘমাস ২৯ কি ৩০ মাঘ অর্থাৎ কুম্ভ-সংক্রান্তি।

২, সংক্রান্তিদিন পূর্ব্বমাসে যায়, পরমাসে গণ্য হয় না। ( ওড়িশায় পরমাসের প্রথম দিন হয়। )

৩, শ্রীপঞ্চমী চতুর্থীযুক্তা হয় না, ষষ্ঠীযুক্তা হইতে পারে ( রঘুনন্দন )।

শক ১২৫০ হইতে ১৪৫০ পর্য্যন্ত, দুইশত বৎসরের মধ্যে শক ১২৫৯, ১২৭০, ১৩৫৪, এবং ১৩৬৫ এই চারিবৎসরে শ্লোকের লিখিত যোগ ঘটিতে পারিত। কিন্তু কুম্ভসংক্রান্তি দিন।

১২৫৯ শকে ৩০ মাঘ রবিবার তিথি চতুর্থী ( ৫৫ দং )

১২৭০ „ ২৯ „ শনিবার। কিন্তু অর্দ্ধরাত্রির পরে হওয়াতে ৩০ মাঘ রবিবার মাস শেষ হয়। সে দিন কিন্তু তিথি ষষ্ঠী ( ৩৫দং )।

১৩৫৪ „ ২৯ „ রবিবার তিথি চতুর্থী ( ২৮ দং )।

১৩৬৫ „ ২৯ „ রবিবার তিথি ষষ্ঠী ( ৩৯ দং )।

অতএব একদিনও শ্লোকলিখিত যোগ ঘটে নাই। কৃত্তিবাস পণ্ডিত ছিলেন। তিনি কি তিথি গণনায় ভুল করিয়াছিলেন ? পূর্ণ মাঘ মাস অর্থে যেন ৩০ দিনে মাস শেষ মনে হয়। তাহা হইলে ১২৭০ শক পাই। কিন্তু সেদিন রবিবার হইলেও পঞ্চমী নহে। ষষ্ঠী তিথিতে শ্রীপঞ্চমী হইতে পারে না। গণনার নিমিত্ত আমি ভাস্বতী অবলম্বন করিয়াছি।

যাঁহারা পুরাতন তাম্রশাসনাদির তিথি তারিখ মিলাইয়া থাকেন, তাঁহারা বলিতে পারেন পাঁচ ছয় শত বৎসর পূর্ব্বে বঙ্গদেশে মাসসংক্রান্তি পূর্ব্ববর্ত্তী কি পরবর্ত্তী মাসে গণ্য হইত। ওড়িশায় পরবর্ত্তী মাসে গণ্য হয় বলিয়া সন্দেহ হইতেছে যে, হয়ত পূর্ব্বকালে বঙ্গদেশেও এই রীতি ছিল।

আত্মবিবরণটি পড়িলে প্রাচীন বাঙ্গালা বলিতে সন্দেহ হয় না। যখন ১৪২৩ শকের পুথীতে ছিল, তখন আর সন্দেহ থাকে না। কিন্তু কোন্ শকে কৃত্তিবাস জন্মিয়াছিলেন ? *

শ্রীযোগেশচন্দ্র রায় বিদ্যানিধি।

---

* প্রবন্ধটি কলিকাতায় হারাইয়া গিয়াছিল। পুরাতন কাগজপত্রের মধ্যে একটা নকল পাইলাম। এই হেতু পরিষদে উপস্থিত করিতে বিলম্ব হইল। প্রবন্ধ-লেখক।

# ত্রিনাথের উপাখ্যান

প্রবাসীতে ত্রিমুখমূর্ত্তি ( ২৯৭ পৃষ্ঠা, ১৩১৭ সাল ) ও বোম্বাই অঞ্চলে এই শব্দ-সাদৃশ্যের নাম দেখিয়া আমি "ত্রিনাথ" শব্দটি অর্থশূন্য অনার্য্য ভাষার অঙ্গ বা পরমাত্মা পূর্ণব্রহ্ম ভগবানের নামের সংজ্ঞা-বিশেষ না বলিয়া নিঃসন্দেহ হইতে পারিলাম না। আমার বিশ্বাস, ঈশ্বরের নাম যেমন বিশ্বনাথ, জগন্নাথ, তদ্রূপ ত্রিনাথও হইতে পারে। সাধারণের বিবেচনায় এই শব্দ দ্বারা সাকার দেবতা বা নিরাকার ঈশ্বর যাহাই কিছু অনুমিত হউক না কেন, এ সম্বন্ধে আমি যাহা জানি, তাহা লিপিবদ্ধ করিলাম।

ত্রি=ত্রি বা তিন ( অর্থাৎ ত্রিসংসার=স্বর্গ, মর্ত্ত্য ও পাতালের যিনি নাথ অর্থাৎ স্বামী বা প্রভু, তিনিই ত্রিনাথ—সৃষ্টি, স্থিতি ও পালন কর্ত্তা )। এই ত্রিনাথ শব্দে সত্ত্ব, রজঃ ও তমঃ বা ব্রহ্মা, বিষ্ণু, মহেশ্বর ইত্যাদি ত্রিবোধক যাবতীয় শব্দের সমষ্টিসম্ভূত অর্থ এক ঈশ্বরই এই ত্রিনাথ শব্দদ্বারা জ্ঞাপিত হইতে পারে। অনেকে মনে করিতে পারেন, ত্রি-শব্দ থাকায় চরাচর বিশ্বের অধিপতি এক ঈশ্বর সমর্থিত হইতে পারে না ; কিন্তু প্রকৃত সাধু ব্যক্তি স্থির ভাবে চিন্তা করিলে বুঝিতে পারেন, ত্রি-শব্দ পূরণবাচক শব্দ নয়, ইহা সংখ্যাবাচক শব্দ। ত্রিসংসার বলিতে যাবতীয় স্থাবর-জঙ্গমাত্মক চরাচর বিশ্ব জ্ঞাপিত হয়। এসিয়া, ইয়ুরোপ বা আমেরিকাদি দেশের নির্দ্দিষ্ট সংখ্যা বুঝায় না। এক্ষণে এই ত্রিনাথ সম্বন্ধে এক উপাখ্যান-পাঠে পাঠক কৌতূহল নিবৃত্তি করিবেন।

কোনও জনপল্লীতে এক দরিদ্র ব্রাহ্মণ বাস করিতেন। তিনি ভিক্ষাবৃত্তিদ্বারা আপন পরিবারবর্গ প্রতিপালন করিতেন। একে ভিক্ষোপজীবী তাহাতে একাকী, ব্রাহ্মণ সংসার-ভারাক্রান্ত হইয়া কঠোর দরিদ্রতার সহিত সংগ্রামে পরাস্ত ও প্রপীড়িত হইয়া একদা বিষণ্ণ বদনে ও ছিন্নবস্ত্রে অঙ্গ আচ্ছাদিত করিয়া কোন এক ধনী বণিকের দ্বারস্থ হইলেন। সায়ংকালে বণিকের পুরী লোকে লোকারণ্য। তিনি কৌতূহলাবিষ্ট ও ভিক্ষাপ্রার্থী হইয়া দ্বারে উপবেশন করিলেন। লোকজন ক্রমশঃ পরিষ্কার-পরিচ্ছন্ন পোষাকে ভূষিত হইয়া পুরীর মধ্যে প্রবেশ করিতেছে। ব্রাহ্মণ ভিক্ষাপ্রাপ্তির আশায় বঞ্চিত হইয়া তথায় কোন এক আগন্তুক ব্যক্তিকে জিজ্ঞাসা করিলেন, "আজ বণিকের বাটীতে এত স্ত্রীপুরুষের আনন্দোৎসব কিসের ?" আগন্তুক ব্যক্তি দরিদ্র অথচ সরল ও পবিত্রচেতা ব্রাহ্মণের নিরভিসন্ধিপূর্ণ প্রশ্নাবলীর উত্তরে বলিলেন "আজ বণিক্ বিদেশে ব্যবসা-বাণিজ্য করিয়া দেশে ফিরিয়া আসিয়াছেন। তাঁহার প্রচুর অর্থ ও মণিরত্নাদি এবং পণ্যদ্রব্যপূর্ণ জাহাজ নিকটবর্ত্তী সমুদ্রোপকূলে সংলগ্ন রহিয়াছে। এক্ষণে তিনি বাটীতে পৌঁছিয়া আপন আত্মীয়স্বজন ও বন্ধুবান্ধব ইত্যাদি লইয়া শ্রীশ্রী৺ত্রিনাথের পূজার মানস ও তাঁহার মেলার আয়োজন করিয়াছেন। নিমন্ত্রিত ব্যক্তিগণ ও অতিথি ইত্যাদি পৌঁছিলে, তিনি স্ত্রীপুরুষে সংযত

মনে পুত্রকন্যাদির সহিত ত্রিনাথের মানসিক পূজা সমাধা করিয়া বিদেশে বাণিজ্যলব্ধ ধনরত্নাদি গৃহে আনয়ন করিবেন এবং পণ্যদ্রব্যাদির বিকিকিনি ( ক্রয়-বিক্রয় ) করিবেন।"

ব্রাহ্মণ ত্রিনাথের মহোৎসবের আদ্যোপান্ত শ্রবণ করিয়া জিজ্ঞাসু হইয়া জানিলেন, 'ভক্তিভাবে ইঁহার পূজা করিলে অপুত্রকের পুত্র হয়, সংসারের যাবতীয় দুঃখ ও দরিদ্রতা দূরীভূত হইয়া দিন দিন শ্রীবৃদ্ধি হয়। ইঁহার পূজা মানসিক করিলে, যে কোন প্রকার অনুষ্ঠিত কার্য্য সুসম্পন্ন হয়। আধ্যাত্মিক, আধিভৌতিক ও আধিদৈবিক যাবতীয় বাহ্য ও আভ্যন্তরীণ পীড়াদি এবং দুর্ব্বলতা দূরীভূত হয়। পঙ্গু পর্ব্বত উল্লঙ্ঘন করিতে পারে, বোবা ও বাক্‌শক্তি পাইতে পারে, অন্ধও ত্রিনাথের মহিমায় দৃষ্টিশক্তি লাভ করিতে পারে, প্রেম, ভক্তি ও বিশ্বাসের সহিত ত্রিনাথের পূজা করিলে, ধর্ম্ম-অর্থ-কাম-মোক্ষ এই চতুর্ব্বিধ ফল লাভ হইতে পারে।' ত্রিনাথের এবম্বিধ মহিমা অবগত হইয়া দরিদ্র ব্রাহ্মণ আনন্দে গদ্‌গদ হইয়া ভক্তি, বিশ্বাস ও প্রেমের সহিত প্রভু ত্রিনাথের আশ্রয় গ্রহণে কৃতসঙ্কল্প হইয়া ও মানসপূজার সঙ্কল্প করিয়া সে রাত্রি বণিকের আতিথ্য গ্রহণ করিলেন। প্রভু ত্রিনাথের আশ্রয় গ্রহণ করিয়া স্বয়ং বণিক্ প্রভু ত্রিনাথের মহিমায় নিজে কি প্রকার দুঃখদুর্দ্দশা হইতে উদ্ধার হইয়া সামান্য দীনদরিদ্র বণিকের অবস্থা হইতে আজ ক্রোড়পতি হইয়াছেন ইত্যাদি সমস্ত বিষয় তাঁহার নিজমুখে শ্রবণ করিলেন। বণিক্‌ও ব্রাহ্মণের নিকট এই সমস্ত পরিচয় দিয়া ব্রাহ্মণের বিপদ্ আপদ্ হইতে উদ্ধারের জন্য ত্রিনাথ ঠাকুরের শরণাপন্ন হইতে ও নিয়মিত উপচারে তাঁহার পূজা করিতে পরামর্শ দিল। ব্রাহ্মণ স্বতঃই আপনার দারিদ্র্য-ভারে প্রপীড়িত ছিলেন ও বণিকের নিকট প্রভু ত্রিনাথের এবম্বিধ মহিমা শ্রবণ করিয়া প্রভাতে আপন গৃহে ফিরিয়া আসিলেন। ত্রিনাথের পূজার খরচ অতি সামান্য। নিতান্ত দীন দরিদ্র ব্যক্তির উপরও ত্রিনাথ ঠাকুরের দয়ার এই অক্ষুণ্ণ প্রমাণ। ধান্য, দূর্ব্বাদল ও পত্রপুষ্পের সহিত তিন কপর্দ্দক প্রয়োজন। বাহ্য উপচারের জন্য কিছু মিষ্টান্ন ও ঘৃত দীপাদির জন্য কিছু ব্যয়। কিন্তু ব্রাহ্মণ এমনই দরিদ্র যে, এই তিন কপর্দ্দকেরও সংস্থান তাঁহার নাই। তিনি বণিকের ঘর হইতে ফিরিয়া আসিয়া ত্রিনাথ ঠাকুরের সমস্ত উপাখ্যান ব্রাহ্মণীর নিকট বলিলেন, কিন্তু উভয়েই এই তিন কপর্দ্দকের সংস্থানের উপযুক্ত কোন কিছু আপন ঘরে পাইলেন না। নানা প্রকার চিন্তা করিয়া ব্রাহ্মণ পুনরায় ভিক্ষায় বহির্গত হইলেন। ত্রিনাথের পূজার মানস করিয়াছেন, ভিক্ষাদিদ্বারা যে কোনও প্রকারে হউক প্রভুর উৎসব সম্পাদন করাই চাই। ব্রাহ্মণের হৃদয় ভক্তি, বিশ্বাস ও প্রেমে পরিপূর্ণ। ভক্তবৎসল ত্রিনাথ কেমন করিয়া স্থির থাকিতে পারেন, তিনি যে দীনবন্ধু, ভক্তের প্রাণধন, অন্তর্য্যামী, বিশ্বব্যাপী পরমেশ্বর, যাঁহার কৃপাদৃষ্টি দীন ধনী সবারই উপর সমান। ভক্তের আকুল ক্রন্দনে হৃদয়ের দৃঢ় প্রেম ভক্তি ও বিশ্বাসের প্রাবল্যে কেমন করিয়া স্থির থাকিতে পারেন? দীন ব্রাহ্মণের ভক্তি ও আগ্রহের বেগে তাঁহার অটল সিংহাসন কম্পিত হইল। অন্তর্য্যামী প্রভু ব্রাহ্মণের প্রতি সদয় হইলেন। ব্রাহ্মণ ভিক্ষার্থ গৃহ হইতে বহির্গত হইয়াছেন, বটে, কিন্তু পথিমধ্যে আসিয়া কিংকর্ত্তব্যবিমূঢ় হইয়া একস্থানে বসিয়া পড়িলেন।

ব্রাহ্মণ উপবিষ্ট স্থানে ইতস্তত দৃষ্টিপাত করিতে করিতে পার্শ্বেই বেনাঝাড়ের মধ্যে তিন কপর্দ্দক দেখিতে পাইলেন। উহা দেখিতে পাইয়া ব্রাহ্মণ বুঝিলেন—ইহা দেবতার দয়া, যাঁহার শরণ লইয়াছেন, ইহা তাঁহারই দয়া। এইরূপে তাঁহার অভীষ্ট পূর্ণ হওয়ায় তিনি গৃহে ফিরিয়া আসিয়া ত্রিনাথের পূজার আয়োজন করিতে লাগিলেন। পরে ত্রিনাথের পূজা দিবার জন্য ব্রাহ্মণ কপর্দ্দক লইয়া বাজারে দ্রব্যাদি ক্রয় করিবার জন্য "পঞ্চা" নামক জনৈক কলুর দোকানে আসিয়া এক কপর্দ্দকের তৈল প্রার্থনা করিলেন। এই পঞ্চাকলু বহুদিন পরে ব্রাহ্মণকে এক কপর্দ্দকের তৈল খরিদ করিতে দেখিয়া মনে ভাবিল, ইহাকে ঠকাইতে হইবে। সংকল্প করিয়া পঞ্চাকলু ব্রাহ্মণকে তৈলের প্রয়োজন জিজ্ঞাসা করিল। ব্রাহ্মণ বলিলেন "আমি প্রভু ত্রিনাথের পূজা দিবার জন্য আজ সমস্ত রাত্রি এই তৈল জ্বালাইব।" পঞ্চা কলু ইহা শুনিয়া ব্রাহ্মণের ব্রতভঙ্গের জন্য (অর্থাৎ সমস্ত রাত্রি যাহাতে বাতি বা প্রদীপ জ্বালাইতে না পারে) একরূপ কম চোঙ্গায় তৈল মাপিতে লাগিল। ব্রাহ্মণ যদিও জানিতে পারিলেন না, কিন্তু অন্তর্যামী প্রভু ত্রিনাথ সমস্তই জানিতে পরিলেন। পঞ্চা কলুর ঠকামি বুঝিয়া তাহাকে শাস্তির সহিত শিক্ষা দিবার মানসে ত্রিনাথ ঠাকুর স্বয়ং উহার তৈল অপহরণ করিলেন। পঞ্চাকলু কম মাপের চোঙ্গায় তৈল মাপিতে মাপিতে সমস্তই নিঃশেষ করিল, কিন্তু চোঙ্গা পূর্ণ করিতে পারিল না। তৈলভাণ্ড শূন্য হইল, অথচ চোঙ্গা ভরে না দেখিয়া পঞ্চাকলু আপনার শঠতার শাস্তি বুঝিতে পারিয়া ব্রাহ্মণের পা ধরিয়া কাঁদিতে লাগিল। কলুকে পা ধরিয়া কাঁদিতে দেখিয়া ব্রাহ্মণ জিজ্ঞাসা করিলেন, ব্যাপার কি?" পঞ্চাকলু আপন শঠতার কথা তাঁহাকে খুলিয়া বলিল। তিনি কলুর কথা শুনিয়া অত্যাশ্চর্য্য হইয়া ইহা ত্রিনাথ ঠাকুরেরই লীলা বুঝিতে পারিয়া, তাঁহার প্রতি ভক্তি, বিশ্বাস ও প্রেমে গদ্গদ হইয়া পড়িলেন ও পঞ্চা-কলুকে ত্রিনাথের মহিমা বুঝাইয়া বলিলেন এবং তৈল ফিরিয়া পাইবার জন্য পূজা দিতে পরামর্শ দিলেন। এক কপর্দ্দকেরও কম তৈল লইয়া আসিয়া ব্রাহ্মণ যথাবিধি উপচারে আত্মীয় বন্ধুবান্ধবের সহিত সায়ংকালে প্রভু ত্রিনাথের পূজা সম্পন্ন করিলেন। ত্রিনাথঠাকুরের কৃপায় কম তৈলেই ব্রাহ্মণের প্রদীপ সমস্ত রাত্রি জ্বলিল। ত্রিনাথের উৎসব সমাধা হইবার পর হইতে তাঁহার দিন দিন সর্ব্ববিধ উন্নতি হইতে লাগিল। প্রভু ত্রিনাথের প্রসন্ন দৃষ্টিতে দরিদ্র ব্রাহ্মণের সংসার—ধনজন দ্রব্যসম্ভারে পরিপূর্ণ হইয়া উঠিতে লাগিল। দরিদ্রতা পাশ হইতে উদ্ধার হইয়া ব্রাহ্মণ স্ত্রী-পুত্রাদির সহিত সুখস্বচ্ছন্দে কালাতিপাত করিতে লাগিলেন।

মোটামুটি ত্রিনাথঠাকুরের পরিচয় দিলাম। পাঁচালিখানির এখনও অনুসন্ধান হয় নাই।*

চৌধুরী বিশ্বরাজ ধন্বন্তরি

---

* ত্রিনাথের পাঁচালী লেখক সংগ্রহ করিতে পারেন নাই, কিন্তু আমরা উহা সংগ্রহ করিয়াছি। আগামী সংখ্যায় উক্ত পাঁচালীর বিশেষ বিবরণ প্রকাশ করা যাইবে। পত্রিকা-সম্পাদক।

# প্রাচীন পুথির বিবরণ

## ৫০০। ইমাম-সাগর

আমি যে "ইমাম-সাগব" খানি পাইয়াছি, উহা নকল। আসলখানা কতদিনের রচিত, তাহা অবগত হইতে পারি নাই। ২য় পৃষ্ঠাব একস্থানে লিখিত আছে :—

.. .
. . .

আল্লা বসুলের যদি কৃপা দৃষ্টি পানু।
বাঙ্গালা হইতে ইমাম সাগব ( পুস্তক ) শুনানু ॥
শেখ নুবাকু আলী (? ) সে বিদিত্ সংসার।
তাহাব তনয় শেখ ফবিদ খোন্দকার ॥
বচিল চুডান আলী ( ? ) তাহাব তনয়ে।
শেখ পহোবি (?) আমাব "কুরূছি' কুল হএ ॥
ইমাম সাগব পুথি পবে যে 'মমিন'।
অবশ্য দেলের ভেদ পাইবে সে জন ॥

. . ..
...

ইঁহাদের সম্বন্ধে ( এখানে ) কেহই কিছু বলিতে পাবিল না। ১৯৮ পৃষ্ঠায় আছে :—

আমাব আবজ এক সভাব হুজুবে।
পুস্তকে তাকিব হইয়া নিবে সবে সিরে ॥
তহক্কিক করিয়া সবে সিরে নিবে ভাই।
কমি বেসি কব যদি আল্লাব দোহাই ॥
হাদিছে ত লেখা আছে শুনহো মমিন।
. . ... .
... ...
কবিনু সাইবি পুতি ( পুথি ) বড়ই মুস্কিলে।
ইমাম সাগর নাহি মিলে কাকিনা সংসারে ॥
বাঙ্গালা জবানে নাঞী পুতি ( পুথি ) এমামের।
তাহাতে কবিনু সেকি (?) কব বরাবব ॥
ষাবসোএ পচার্ত্তব মঞ্জিলেব পরে দিন।
তামাম হইল পুতি জানিবে মমিন ॥

ইমাম হুছনেব পুথি হোইল তামাম।
গোমানিন (?) হৈল বচিলো কবি জানিবে এছলাম॥
গোলামি কহেন ভাবি নবির পদসাব।
আল্লা মহাম্মদ বিনে গতি নাহি আব॥
ইতি ইমাম সাগব পুস্তক হৈল সমাপ্তন।
আল্লা আল্লা বোল ভাই 'দিনেব' মোসলমান॥
তোমাব কদমে ছালাম জতো কিছু ভাব।
বনিজ মামুদ নাম জানিবে আমাব॥
যাকব ( আখব ) বেশি কমি হৈলে না ধবিবা আর।
গুণা খাতা মাফ কবি লইবা আমাব॥
পুতি সমাপ্তন হৈল ( বোজ ) মঙ্গলবাব।
সন ১২৭৫ সাল তাং ৩৯ ( ? ) বৈশাখ মাস জানিবা॥

"জিঃদাব বনীজ মহাম্মদ সাং গোপাল বায। জথা দিশ্‌টং তথা লিখিতং। লিখিকো দোসক নাস্তি। ইস্তক সন ১২৭৪ সাল চৈত্র নাগাদ সন ১২৭৫ সালেব বৈশাখ। তাবিখ ৩৯ (?) বৈশাখ বোজ মঙ্গলবাব। মোকাম কাকিনা পুস্তক লেখা হইল। বেলা আছব সমে। আমলদাবি কাকিনা শ্রীজুত সেডুকুল্যা বাটী তালুক গোপাল বাএ চাকোলে কাকিনা হস্ত যক্ষব শ্রীজুত বাজে মহম্মদ। বসত মোকাম বাণীনগব বাটী জানিবা। আব অধিক কি লিখিব আমি গুণাগাব। আমাব পুতির সঙ্গে দুইশত সাত পাত জানিবা।"

পুস্তকখানি বড এবং দুই পৃষ্ঠায় লেখা। হস্তাক্ষব ও পুস্তকেব তুলট কাগজেব অবস্থা দেখিযা অনেকদিনের পুথি মনে হয। লেখকের ভাষাজ্ঞান আদৌ ছিল না বলিলেই হয়। নকলেব দোষেও এমন বিকৃত হইতে পাবে। পুস্তকে যে বাজে মহম্মদেব নাম আছে, তাহাব বিষয অনুসন্ধানে কিছুই জানিতে পাবিলাম না। এই বাণীনগব,—কাকিনা হইতে দুই মাইল উত্তবে—ষ্টেসনেব সন্নিহিত। বর্ত্তমান সমযে সেখানে একটি ঐ নামেব অশীতিপব বৃদ্ধ আছে। তাহাকে জিজ্ঞাসা কবায, সে কিছু বলিতে পারিল না। গ্রন্থোল্লিখিত বাজে মহম্মদ সে নিজে নহে, তাহাও বলিল। তবে তাহাব কাছে দুইজন ঐ নামেব ঐ স্থানেব লোকেব কথা শুনিলাম। ইহাদের মধ্যে একজন লেখাপড়া জানিত না। অপব বাজে মহম্মদই ইহাব নকলনবিস কিনা তাহা সে বলিতে পাবিল না। তবে সে লেখাপডা জানিত, এ কথা সে বলিল। সুতবাং এ রহস্য নির্ণয় কবা দুঃসাধ্য। কবি বনিজ মামুদ সম্বন্ধেও জানিতে চেষ্টা করিলাম, কিন্তু সে বলিল, আমি গোপালরায় ঐ নামেব কোন লোক ছিল বলিযা জানি না। ( এই ) গোপাল বায় বাণীনগবেব পূর্ব্বপ্রান্তে অবস্থিত।'

* পবে মুন্‌সী সাহেব আমাকে এইরূপ লিখিয়া পাঠাইযাছেন— 'তাহায স্ত্রী ও দুইপুত্র এখন কাকিনাব অধিবাসী, কিন্তু তাহারা পিতৃগুণের অধিকাবী হইতে পারে নাই। দীনভাবে আমাদের খানিকটা জমি জমা লইযা

## ৫০১। গোসানী-মঙ্গল

"গোসানী-মঙ্গল † অর্থাৎ রাজা কান্তেশ্বরের অলৌকিক জীবন-বৃত্তান্ত,—কোচবিহার বা এতৎ প্রদেশের আদি কাব্য। ৺রাধাকৃষ্ণ দাস বৈরাগী বিরচিত। ইহা ঠিক্ কোন্ সময়ে রচিত, তাহা বলা যায় না।

আমাদের কাছে ১৩০৬ সালের মুদ্রিত, কলিকাতা আলবার্ট কলেজের সুযোগ্য অধ্যক্ষ ৺কৃষ্ণ বিহারী সেন্ এম্ এ মহোদয়ের অনুমত্যানুসারে গোসানী-মারি স্কুলের প্রধান শিক্ষক শ্রীযুক্ত ব্রজচন্দ্র মজুমদার কর্ত্তৃক প্রকাশিত একখানি পুস্তক আছে। এখানি বিশুদ্ধ সংস্করণ। সম্প্রতি আর একখানি অতি প্রাচীন হস্তলিখিত গোসানী-মঙ্গলের সংবাদ পাইয়াছি। উহা কোচবিহারের অন্তর্গত বড় মরিচা নিবাসী মৌলবী আমানত উল্লা চৌধুরী জমিদার সাহেবের পুস্তকাগারে সযত্নে রক্ষিত আছে। আমরা এখনও দুইখানি পুস্তকের পাঠ মিলাইয়া দেখিতে পারি নাই। .. ... তবে উক্ত আত্মীয়ের কাছে শুনিয়াছি, মুদ্রিত পুস্তক খানির সহিত স্থানে স্থানে পাঠের অমিল আছে। যাহা হউক, সে পুস্তকখানি সম্বন্ধে শীঘ্রই আমরা বিশেষ অনুসন্ধান করিব। শেষোক্ত পুস্তকখানি একটি হিন্দু বৈরাগীর কাছে প্রাপ্ত হওয়া গিয়াছে। শুনা যায় সে লোকটি প্রত্যহ পুথিখানির পূজা করিত।

কবিবর ৺রাধাকৃষ্ণ দাসের পিতা ৺করুণাকর দাস কোচবিহারপতি মহারাজ হরেন্দ্র নারায়ণের রাজ্যে পরমসুখে বাস করিতেন। কবি "মঙ্গলাচরণে' গাহিয়াছেন :—

হরেন্দ্র নারায়ণ রাজা,　　যেহারে পালেন প্রজা,
যাঁর যশ ঘোষে সর্ব্বজন।
সেই রাজ্যে করে ঘর,　　সাধু সে করুণাকর,
পরম বৈষ্ণব গুণধাম॥
তাহার তনয় এক,　　পাইয়া চৈতন্য ভেক,
চিন্তে হরি-চরণ-কমল।
তাহে আদেশিলা দেবী,　　কহে রাধাকৃষ্ণ কবি,
সুমধুর গোসানী-মঙ্গল॥

গোসানী-মারিতে কান্তেশ্বরের প্রাচীন কীর্ত্তিকলাপের চিহ্ন আজিও বর্ত্তমান আছে। কবি যে গোসানী দেবীর একজন পরম ভক্ত, তাহা তাঁহার আবেগ-উচ্ছ্বসিত সুললিত কাব্য হইতেই বেশ অনুমিত হয়।

---

আছে। লেখকের স্ত্রীর মুখে শুনিলাম,—প্রৌঢ় বয়সে বনিজ মামুদের মৃত্যু হয়। লোকটা মুন্সীগোছের ছিল। বলা বাহুল্য, গ্রন্থোল্লিখিত গোপাল রায়েই তাহার বাড়ী ছিল।"

† 'গোসানী' কি 'গোস্বামিনী' শব্দ-জাত ?

গ্রন্থখানি চমৎকার কবিত্বপূর্ণ। ইহার ভাষা সরল, স্বাভাবিক, পরিস্ফুট। গ্রন্থারম্ভে কবি বলিতেছেন :—

বেহারে দক্ষিণ গ্রাম নাম জামবাড়ী।
সেই গ্রামে জামবৃক্ষ আছে সারি সারি॥
সুবর্ণ বরণ জাম ফলে বারমাস।
শ্রীফল-বেলাদি তথা চির পরবাস॥
পার্ব্বতী সহিত শিব শ্রীফলের তলে।
একত্রে বসিয়া কথা কহে নানা ছলে॥
শিব কহে শুন দুর্গা আমার বচন।
এই রাজ্যে যত লোক সুখী সর্ব্বজন॥
সুবর্ণ বরণ ফল বেলাদি শ্রীফলে।
ঘরে ঘরে শিব দুর্গা পূজে কুতূহলে॥
চণ্ডী কহে বর দাও ভোলা মহেশ্বর।
এই রাজ্যে রাজা হ'ক্ নাম কান্তেশ্বর॥

কান্তেশ্বরের পিতার নাম ভক্তীশ্বর ; মাতার নাম অঙ্গনা। অঙ্গনা—

তন্ত্র মন্ত্র শুনে আর বেদ রামায়ণ।
কথার প্রসঙ্গে উঠে চণ্ডীর পূজন॥
স্বামী-মুখে শুনি সতী চণ্ডীর মাহাত্ম্য।
চণ্ডী পূজিবার তরে করিল মনস্থ॥

তারপর চণ্ডী আসিয়া দম্পতীকে স্বপ্ন দেখাইলেন :—

শুন শুন ভক্তীশ্বর, শুনহ অঙ্গনা।
তোমাদ্বয় হতে প্রিয় নাহি কোন জনা॥
করহ আমার পূজা লহ ইষ্ট বর।
তোমার তনয় হবে রাজ্যের ঈশ্বর॥
সত্য করি কহি ব্যর্থ না হবে বচন।
মম বরে তব পুত্র হইবে রাজন॥
রাখিবা পুত্রের তুমি কান্তনাথ নাম।
একথা কহিয়া চণ্ডী হ'ল অন্তর্দ্ধান॥

এ চণ্ডী-পূজার ফলে অঙ্গনার গর্ভে সর্ব্বসুলক্ষণাক্রান্ত কান্তেশ্বর জন্মগ্রহণ করেন। তৎপর কান্তেশ্বর—

অল্পকাল গুরুস্থানে করি অধ্যয়ন।
বাঙ্গালা সংস্কৃত শিখে করিয়া যতন॥

ব্যাকবণ কাব্য শাস্ত্রে হইযা পণ্ডিত।
তন্ত্র মন্ত্র আদি শিখে আব বাজনীত॥

সুতবাং এমন রাজা ন্যায়পরায়ণ ধর্ম্মানুবক্ত হইবেন, তাহাতে সন্দেহ কি? ইনিই গোসানী সংস্থাপন করেন। কবি বলেন ঃ—

সসৈন্যে সাজিয়া বাজা করিল গমন।
চণ্ডীমণ্ডপেতে আসি দিল দরশন॥
পঞ্চগব্যে গোসানীবে কবাইযা স্নান।
সিংহ-পৃষ্ঠে গোসানীবে দিলেন আসন॥

গোসানীব 'আসন দেওযা শেষ হইলে, ভক্ত বাজা লক্ষ বলিব আদেশ দিলেন। মহাসমাবোহে সমুদায় কার্য্য শেষ হইল।

এই দেবীর সেবাইতদিগকে 'দেউরী' বলে। পুস্তকেব শেষে কবি বলিতেছেন ঃ—

গোসানী ঠাকুরাণী যার দিকে চায।
ধন জন পুত্রে সে আনন্দে বেড়ায॥
গোসানী আদেশে এই পাঁচালী প্রকাশ।
হবি ভজ ওবে মন গুরুপদে আশ॥
ইহাকে শুনিযা যে কবিবে উপহাস।
অবশ্য গোসানী তাবে কবিবেক নাশ॥
নির্ব্বংশ হইবে সে গোসানীব কোপে।
দবিদ্র হইবে সেই গোসানীর শাপে॥
পাঁচালী লিখিয়া হয মনেব উল্লাস।
গোসানী-মঙ্গল ভণে বাধাকৃষ্ণ দাস॥
গোসানীব নামে ভাই না কবিও হেলা।
নৌকাব বিহনে যাও সাগরে বান্ধি ভেলা॥
গোসানী-মঙ্গল নাম তবী অনুপম।
স্মবণ লইলে তার সিদ্ধি হয কাম॥
গোসানী আদেশে ভাই ভজ হবি পায়।
গোসানী-মঙ্গল গীত বাধাকৃষ্ণ গায॥

মুদ্রিত পুস্তকখানি ডিমাই ১২ পেজি ১০০ পৃষ্ঠায সমাপ্ত।"

## ৫০২। আমছেপারার অনুবাদ

"সম্প্রতি আমি একখানি অতি প্রাচীন পাথবে ছাপা আববী ও হস্তাক্ষবেব মত বাঙ্গালা

ছাপা "আমছেপাবাব" * কবিতাব অনুবাদ প্রাপ্ত হইয়াছি। গ্রন্থখানি ডিমাই ১২ পেজি সাইজের ৬৮ পৃষ্ঠা। গ্রন্থ সম্পূর্ণ। কিন্তু অগ্রপশ্চাতে কোথাও গ্রন্থকারের নাম-ধাম, সন-তারিখ নাই। গ্রন্থখানি অতি মূল্যবান্। আমি জানি না, এ গ্রন্থ কোন্ অদ্ভুত প্রেসে মুদ্রিত! একই প্রেসে,—বাঙ্গালা ও আববী অক্ষবে এই প্রকার গ্রন্থ ছাপা হওয়া, প্রাচীন কালের পক্ষে বিচিত্র। প্রত্যেক "আয়েতেব" পৃথক্ অনুবাদ আছে। গ্রন্থকাব যে রংপুরবাসী কোন মহাজন, তাহা সুনিশ্চয। কাবণ, গ্রন্থে এতৎ প্রদেশ-প্রচলিত অনেক শব্দ আছে। আমি শীঘ্রই এ গ্রন্থখানি "ইসলাম-প্রচারকে" অবিকল প্রকাশ করিতে মনস্থ কবিযাছি।

গ্রন্থাবম্ভে—

ছক ( সুক ? ) এই কেতাবেব নামেতে আল্লার।
দয়াময় দয়ালু বহুত রহম জাহার॥
সকলি তারিফ আছে ওয়াস্তে আল্লার।
পালোনেওযালা সেই সারা সংসাব॥

শেষ ঃ—

আব যতো কাফের কহে তাহারা সবে।
হায হায় মাটি হৈতাম হৈতো ভালো তবে॥
কঃ ( ? ) মাটী রৈলে হেছাব কেতাব নাহি দিতে হোতো।
আজ এতো দুস্কু তবে নাহি মিলিতো॥

গ্রন্থের ছাপা বেশ পডা যায়। আমার বিশ্বাস, এদেশে বাঙ্গালা টাইপ প্রচলনের পূর্ব্বে এ গ্রন্থ ছাপা হইয়াছিল।"

## ৫০৩। হংস-বিলাস পাঁচালী

"১৭৮৭ শকাব্দে মুদ্রিত। একখানি ক্ষুদ্র কবিতা-পুস্তক। পৃষ্ঠা-সংখ্যা ৫৬।

আবম্ভ ঃ—

শ্রীদুর্গে জয দুর্গে মম ভাগ্যে সদয় দুর্গে হয় ( হও ) শিবকন্যে।
তুমি জগৎতাবা কালসংহবা পরাৎপবা ত্রিধারা ত্রিপুবা ত্রিজ(গ)ৎ কত্রি॥

( ছডা )

দীর্ঘ দীঘি সরোবব, যেন নিধি রত্নাকর
মনোহর পদ্ম সুশোভয়।
কি কব দীঘিব শোভা, মুনিজন মনোলোভা
হইলে ভানুরপ্রভা প্রভাত সময়॥

কবিব পবিচয ঃ—

* কোবাণ সবিফেব অংশবিশেষেব নাম 'আমছেপাবা'।

ঈশ্বব পদ ঈশ্বর ভাবি, বিবচিল কাব্য কবি,
রবিসুতে হইল নিস্তার।
চংখুবাণী গ্রাম ধাম, অনুজ ভজহবি নাম,
গিরিধাবী মাতুল পরিবাব॥

শেষ :—

ঈশ্বব চন্দ্র বলে কলি তুমি বাহাদুর।
ঠাকুর গেলেন কচু বনে সিংহাসনে বসিল কুকুব॥

এ চংখুরাণী গ্রাম কোথায়, জানেন কি ? .. এ গ্রন্থকাব অবশ্য বংপুবের লোক নহেন।"

পূর্ব্বালোচিত 'ইমাম-সাগর' 'গোসানী-মঙ্গল' 'আমছেপাবাব অনুবাদ' ও 'হংস-বিলাস পাঁচালী' এই চারিখানি পুথির বিবরণ রঙ্গপুব—কাকিনানিবাসী বন্ধুবব মুন্‌সী সেখ কজলল কবিম সাহেবেব লিখিত পত্রাবলী হইতে সঙ্কলিত করিয়া দিলাম। তিনিও পবিষদের একজন সদস্য ও পুথি-সংগ্রহ-কার্য্যে ব্যাপৃত আছেন। পুথিগুলি তাঁহাবই হাতে আছে।

## ৫০৪। নামহীন পুথি

কেবল ১ম পাত আছে। তদ্দ্বারা এতৎসম্বন্ধে কিছুই জানা যায় না। কাগজ একবাবে পচিযা গিযাছে।

আবম্ভ :— /৭ নমো গনেসায়।
বেদে বামায়ণে—ইত্যাদি শ্লোক।
কলিব মোচন জদি কৈলা নাবাঅন।
কবজোবে জিজ্ঞাসিলা পাণ্ডুর নন্দন॥
যুন যুন নাবাঅন প্রভু গুণনিধি।
কলিজুগ অবতাবে কৈলা কোন বিধি॥
দুষ্ট কলিযুগ দেখি মনে লাগে ভয়।
কহ কহ নারাঅন কৃষ্ণ মোহাশএ॥
কিরূপে হইব ছিষ্টি কেমত প্রকাব।
কবিবেক কোন কার্য্য কেমত আচাব॥
নৃপতি সকলে কোন ধর্ম্ম আচরিব।
প্রীথিবিতে প্রজাগণ কেমতে বাঞ্চিব॥

## ৫০৫। যদুনাথ-বারমাস

আবম্ভ :— অথ জদ্বনাথ বায়মাস।
জদ্বনাথ যুন নিবেদন।

তেজিহ্বম বসতি আশা তোমাব কা(র)ণ ॥
বৈসাখে বহে বাও মলআ সহিত।
জদ্বনাথ বিনে মোব স্তিব নই চিত ॥
নানা বিত নাট কবে বৈসি বৃন্দাবনে।
বিতোল ( বিভোল ? ) হইহ্বম মুই বতিপতি বিনে ॥

শেষ ঃ— চৌত্র চাতকি পক্ষি ডাকি পীআ পীআ।
সর্ব্বক্ষন স্থিব নহে আমাব জে জিউ ॥

ভণিতা ঃ— বাবমাসেব তেব খোসা লওবে গণিআ।
এই গিত জোবাই আছে শ্রীধব বাণীআ ॥

তাবিখাদি নাই। সম্ভবতঃ ১২৩২।৩৩ মঘীব লেখা। অতি কদর্য্য হস্তাক্ষর। পদ-সংখ্যা—প্রায় ২৪।

## ৫০৬। জযনবের চৌতিশা

বিবি জয়নব হজরত ইমাম হাসনেব স্ত্রী। তাঁহাকে লইযা পাপমতি এজিদের নিষ্ঠুর অন্তঃকবণে যে বিদ্বেষ-বহ্নি প্রজ্বলিত হয, সে আগুনে হজবত ইমাম হাসন ভস্মীভূত হয়েন,—সমস্ত নবী-বংশ ছাবখাব হইয়া যায়। সেই মর্ম্মান্তিক দুঃখকাহিনী লিখিতে লেখনী সবে না! সুতবাং আমবা পুথিখানি লইযাই দুটি কথা বলি।

ইহা ক্ষুদ্র সন্দর্ভ মাত্র,—পদ-সংখ্যা ৬৮। কাগজ একবারে তাম্রকূটপত্র আর কি! তাবিখ ও লিপিকরেব নামাদি নাই। ভণিতাবও অভাব। পত্রসংখ্যা ৬, দুই পিঠে লিখিত।

আরম্ভ ঃ— /৭ কান্দে বিবি জএনবে জে হাছনেব শোকে।
কালিনী সমুদ্র মাজে ডুবাইলা মোকে ॥
কুকিলা কুহবে জেন বসন্ত সমএ।
কুলিস আক্ষিব জলে ধাবাৰূপে বহে ॥
খীন হৈল তনু মোব বিশ্ছেদে তোমাব।
খেমাই বাখিতে চিত্ত ন পাবিএ আব ॥
খোদাএ কবিল মোবে এথ বিবম্বন।
খাইলা দাকণ বিস আমাব কারণ ॥

শেষ ঃ— ক্ষেলিলুম নানান খেইল হাছনের সনে।
ক্ষেণে ক্ষেণে সেই কথা উঠে মোব মনে ॥
ক্ষিণ হৈল তনু মোর বসন মলিন।
ক্ষেতিত পাপিষ্ঠ জীউ বহে কথ দিন ॥

ইতি জএনবের চৌতিসা সমাপ্তঃ ॥

## ৫০৭। যুধিষ্ঠির-স্বর্গারোহণ

এই নামের আর একখানি পুথির পরিচয় পূর্ব্বে দেওয়া গিয়াছে। (১৪শ পুথি দ্রষ্টব্য।) তাহার সঙ্গে অদ্যকার পুথিখানির কিছুমাত্র ঐক্য দেখা যাইতেছে না। ইহার কেবল ১ম ও ১১শ পাতাটি পাওয়া গিয়াছে; সুতরাং ইহার সম্বন্ধে আর কিছু জানিবার উপায় নাই। আরম্ভ এইরূপ :—

/৭ শ্রীদুর্গা। নারায়ণ নমস্কৃতং ইত্যাদি।

শ্রীজুধিষ্ঠির স্বর্গআরহন লেক্ষন।
জর্ম্মজএ জিজ্ঞাসিলা ব্যাসের গোচর।
পুর্ব্ব পুরুস কথা কহ মুনিবর॥
আহ্মার প্রপিতামোহ ধর্ম্ম নরপতি।
রাজ্য ত্যাগিআ কেনে গেলে স্বর্গপতি॥
এহি রাজ্য হোতে হৈল গোত্রের বিনাস।
এই রাজ্য পাইতে করিল হাবিলাস॥
তাহান সারথি আছিল নারায়ণ।
তবে কেন রাজ্যত্যাগি গেল মোহোজন॥
প্রসন্ন বদনে মোরে কহ মুনিবর।
এহি কথা কহো মুনি আহ্মার গোচর॥ ইত্যাদি।

## ৫০৮। নামহীন পুথি

ইহার কেবল নাম নাই এমন নহে, ১ম ও দ্বিতীয় পাত ভিন্ন অপর পত্রগুলিও নাই। রচয়িতার নাম অজ্ঞাত। তারিখাদিও জানা যায় না। অত্যন্ত জীর্ণ ও প্রাচীন। কি একখানা বৈষ্ণব গ্রন্থ হইবে। পুথিখানি আকারে নিতান্ত ছোট ছিল, বোধ হয় না। প্রাপ্তাংশ হইতে কতকটা এখানে উদ্ধৃত করিয়া দিয়া এই বিলুপ্ত-প্রায় পুথির অস্তিত্ব-চিহ্ন রাখিলাম; যথা :—

/৭শ্রীদুগা। নমো গনেসাঅ।

প্রমম (প্রথম ?) বন্দম গুরু বৈষ্ণবচরণ।
জাহার প্রসাদে হৈল বাঞ্ছিত পুরন॥
.. .. . কবি নমস্কার।
জাহার প্রসাদে ভুমি ? কবির প্রচার॥
সিরে বৈস সরস্বতি কণ্ঠে দেও পাও।
জির্ভা . .. কর সরস্বতি মাও॥

এহোলোকে জেই চাহি সেই মোবে দিবা।
অন্তকালে প্রাণি জাইতে বামনাম (বোলাইবা ?) ॥
শ্রীগুরুচবণ বন্দম্ মনে কবি সার।
তাহান চরণে মোর কটি (কোটী) নমস্কার ॥
সভা করি বসি আছে রাজা কংস (রায় ?)।
অক্রোব মুনিরে রাজা সাক্ষাতে আনাএ।
বাজা বোলে জাও মুনি গকুল নগরে।
জর্ম্মিআছে কৃষ্ণ বলাই নন্দ ঘোসের ঘরে ॥
কৃষ্ণ বলাই দুই শিশু আনি দেও মোরে।
আহ্মা ... ... সে জাও গকুল নগবে ॥ ইত্যাদি।

## ৫০৯। পত্র লিখিবার ধারা

আরম্ভ :—অথ পত্র লীখীবার ধারা।

শ্রীগুক চবণ পদ্ম বন্দিআ মস্তকে।
পাতির নিঅম কিচু কহিব সংক্ষেপে ॥
পিতার চবনে করি অসংখ্য প্রনতি।
একান্ত সেবক বলি লিখীবেক পাতি ॥

শেষ :— সমানে ২ লীখে ত্বদিআ বলিআ।
সমভাবে লিখে তাহাকে নমস্কার করিআ ॥
কিঞ্চিত কহিল এই সংক্ষেপে অক্ষবে।
সর্ব্বত্র লিখীবে পত্র এই অনুসাবে ॥

"ইতি সন ১২৫৫ বাঙ্গলা তারিখ ১৫ আশীন।" পদ সংখ্যা—৪২ মাত্র। ভণিতা নাই।

## ৫১০। নীলার বারমাস

এই নামের আব একখানি বারমাসের পরিচয় পূর্ব্বে দেওয়া গিয়াছে। ( ১৮৪ সংখ্যক পুথি দ্রষ্টব্য। ) মিলাইয়া দেখিলাম, দুইখানি এক নহে।

আবম্ভ :—অথ নিলাব বারমাস। নম গনেসায়।

কাত্তিক মাসেত নিলা নিসিস্বব রাত্রি।
আজি নিসি পরবাশী দেখিলম জুবতি ॥
লওরে কর্পূর তাম্বুল দোসেব পীরিতি।
ছারবে কপট মায়া মুই মাগম জুরতি ( সুরতি ? ) ॥
ওরে সাধু ওবে কুমার মুই বলম্ তোমারে।
ধর্ম্ম চাহিতে গুনা খেমা করহ জে মোবে ॥

আর জদি কিছু বলম্ জনামু আউলানী।
লর্জা পাইবা সাউধের কুমার হারাইবা জে প্রাণি॥

শেষ :— আশ্বীন মাসেত নিলা দুর্গা থাএ থানা।
বুজিল২ নিল' তোব সন্তিবানা ( সতীপনা )॥
... ... ... ...
হাতে লৈল চুআ চন্দন মাথে দিল তৈল।
হেলিতে ঢলিতে কন্যা বাপের বারিত্ গেল্॥
কি করহ বিদ্দু ( বৃদ্ধ ) মা বাপ কি কর বসিআ।
কার খাইলা পানগুআ কাবে দিলা বিহা॥
.. ... ... . .
হাতে লৈল গুআ লাটী কান্দে লৈল ছাতি।
ধিরে২ জাএ বুবা জামাই চাইত বলি॥
কোথাএ ছিল মাও বাপ কোথা ছিল ঘর।
কি নাম জে মাও বাপ কি নাম তোর॥
ডাকাপুবে বাবি মোর কৈলাশপুবে ঘর।
মাও মোর কলাবতি বাপ বিদ্যাধর॥
বুজিলাম২ নিলা তোব নিজপতি।
আউলাই মাথাব লেশ কবহ বশতি॥

ভণিতা :— বার মাসের তের ঘোশা (ল)ওরে গণিআ।
এই গীত জোবাই আছে শ্রীধর বানীআ॥

"সমাপ্ত। ইতি ১২৩২ মং তাং ১২ মাঘ বোজ মঙ্গলবার। লিখক শ্রীঅভআ চবণ শেন।"
পদ-সংখ্যা--৪৫।

## ৫১১। ফাতেমার ছুরৎনামা

পূর্ব্বে ৮৭ সংখ্যক পুথিতে একবার ইহাব বিবরণ দেওয়া গিয়াছে। ইহাও ঠিক সেই পুথি হইলেও ভণিতায় পার্থক্য দেখা যাইতেছে। পূর্ব্বের পুথিতে সাহা বদিযুদ্দিনের ভণিতা পাওয়া গিয়াছে; আর আজ পাওয়া যাইতেছে শেব তনু নামা কবিব। এ রহস্য গাঢ তমিস্রাবৃত;— উদ্ঘাটন সুকঠিন। এক পুথি হইলেও উভয়েব মধ্যে বিস্তর পাঠ পার্থক্য আছে, তাহা বলাই বাহুল্য। নিম্নে একটু একটু দেখুন :—

আবম্ভ :— বিচ্ মিল্লাহের্ রহমানিরহিম।
প্রথমে আল্লার নাম কবিএ স্ববণ।
রছুল চরণে মুই মাগি নিবেদন॥

শুন নর সব আহ্মি এক কথা বুলি।
জেন ফাতেমার রূপ দেখিলেন্ত আলি॥
এক দিন আলি গেল বক্করের ঘর।
দরজাতে জাই আলি ডাকে উশ্চস্বর॥ ইত্যাদি

ভণিতা ঃ—

কিতাবে সুনিআ গাথা বচিল তনুল্লা কথা
কথ পথ কবিলুম বচন।

শেষ ঃ— ছুরৎ দেখিআ আলি সন্তোষ হইলা।
আল্লার নামে দুই রকাত নমাজ পড়িলা॥
হীন শেব তনু এ কহে ভাবে করতার।
সুনিআ এ সব কথা কিতাব মাজার॥
কিতাবে এই কথা কর্ণে সুনিআ।
আল্লাকে স্বরিয়া কিছু বাখিছে লেখিযা॥
গুণিগণ পদে আহ্মি কবি নিবেদন।
জদি দোস হই থাকে খেমব সর্ব জন॥
অশুদ্ধ হইলে তাকে শুদ্ধ করিবা।
গবিব দেখিতে দোস সমুখে খেমিবা॥

"এই ত বিবি ফাতেমার ছুরত সমাপ্ত। ইতিন সন—১২০৩ মঘি তাবিখ ১১ বৈশাখ রোজ যুক্রবাব। লেখীতং শ্রীমাহাং আলি সাকিমে খড়না। এই পুস্তক মালিক শ্রীমহিজল্লা পীছবে দেবান আলি সাং মাহাদাবাদ।" পত্রসংখ্যা ১৪, দুই পিঠে লেখা। বাঙ্গালা কাগজ,—ক্ষুদ্র আকার।

## ৫১২। মান-গান

ইহার আদ্যন্ত কিছুই ঠিক কবা যায় না। দূতী-সংবাদের ও মানভঞ্জনেব গান বলিয়া বোধ হয়। পুথিখানি অত্যন্ত প্রাচীন না হইলেও ফলে তাহাই হইয়া গিয়াছে। একরূপ নষ্ট হইয়া যাওয়ার মধ্যে। ২।১ পাত উদ্ধার কবিতে পাবা যায় কিনা সন্দেহ। ইহাতে ছড়া, কথা ও গান আছে। প্রাপ্ত ১ম পত্রটির প্রথম পৃষ্ঠাব অক্ষব প্রায উঠিয়া গিয়াছে ও মধ্যস্থল ছিঁড়িয়া গিয়াছে। ২য পত্র হইতে ঃ—

ঠাকুরের কথা।
চন্দ্রাবলি আর থাকিতে পাবি নাহে।
ঠাকুব এখন জাও কি থাক ঃ তোমায় দিয়ে
কোন প্রিয (প্রেয়ো) জন নাই হে। সে কেমন যুন
বলি ঃ। গান তাল আব খেমটা।

জাও হে জেথায় আছে প্রিয়জন ঃ আব তো
নাই প্রিয়জন ঃ জে জন তোমাব প্রিয়জন ঃ হও
গো জাইএ তাব প্রিযজন ঃ জখন চিন প্রিয়
জন ঃ তখনে ছিল প্রিয়জন ঃ আব এখন কি
প্রিযজন ঃ নতনে নতন প্রিয়জন ॥ ১৯ ।

মধ্যস্থলে ঃ—গান, তাল ঠেকা।

রাধে ২ বল বিনে প্রবল বিনে ঃ
বাধে আমাব ধ্যান জ্ঞান বাধে বিনে জানিনে ঃ
জে ছিল মোর প্রেমে বান্দা সে প্রেমে পৈবাছে বাধা ঃ
জাব তবে বৈই নন্দাব বাধা আমি মবি সেই রাধা বিনে ॥

শেষ ঃ— গান, মিলন।

স্যাম যঙ্গে হিলন দিয়ে ধ্বনি দ্বাডাইল রে ঃ
লইযে প্যাবি বাকা হৈয়ে দ্বাড়াইল বে ঃ
আপনাব বন্দুযা বৈলে ধনি দ্বাডাইল ঃ
সাম চান্দে বাই চান্দে চান্দেযা গণিল ঃ *
দুই চান্দে একই হৈএ চান্দেবে ঘিরিল ॥ ৪৬ ।
সামেব বামে বাই দাডাইল ঃ একবাব বদন ভৈড়ে হবি বল ॥ ৪৭ ।

"ইতি মানগান সংপুর্ন হৈল। ইতি সন ১২৭০ সাল বোজ যুক্ষব বার বেইল ৩ তিন প্রহর সময়ে হস্তয়ক্ষব শ্রীগোবিন্দ দাস বৈবাগি ॥"

পত্রসংখ্যা—৮, দুই পিঠে লেখা। এই আটপাতেব পব "দুতীর সহিত ঠাকুরেব কথা" লিখিত আছে। উহাব ভাষা গদ্য ও পদ্যে মিশ্রিত। সেই অংশ পশ্চাৎ সমালোচিতব্য।

এই পুথিখানি বঙ্গপুব কাকিনা হইতে বন্ধুবব মুন্সী সেখ ফজলল কবিম সাহেব সংগ্রহ কবিয়া আমাকে পাঠাইয়া দিয়াছেন।

## ৫১৩। ভানুমতীর বিবাহ

তত ক্ষুদ্র প্রাচীন গ্রন্থ নহে। রয়েল ফবমেব কাগজ। দুই পৃষ্ঠায় লিখিত। পৃষ্ঠাসংখ্যা ৬৭।

আবম্ভ ঃ— শ্রীজয় দুর্গাপদ শ্রীদুর্গা ভরসা।

অথ ভানুমতীর বিবাহ লীখতে।

/৭ নম গণেসায়ঃ সবস্বতী নমঃ ত্রিপদী ঃ

প্রনমামি গণদেব ঃ বাষুদেব মহাদেব ঃ
যুজ্য দেব দেব য়বন্দীনি ঃ

* অথবা 'চান্দে যাগালিল' হয কি ?

সষ্টীদেব অগ্রভব ঃ বমাধব উমাধব ঃ
ছায়া সঙ্গাধব বিধবণী ঃ ইত্যাদি।

ভণিতা ঃ— আনন্দিত ভানুমতী শুনি দৈববাণী।
বিবচিত গৌরীকান্ত ভরসা ভোবানী॥

শেষ ঃ— বাজা বোলে ভানুমতি কব উপহাস।
আমাব নাহিক দোস সুন কালিদাস॥
বেঙ্গ কবি কথ কথা কহিল আমাএ।
ঘিন্তা (ঘৃণা) করিলাম আমি তাহাব কথাএ॥
যুণ্য ভেসে আসি দেখা দিল দুই জনে।
কুজা মাআ আমি বুজিব কেমনে॥
এইরূপ কথোপকথন দুই জনে।
বিরচিএ গৌরীকান্তে ভনে॥

"ইতি ১৮৫২ ইং তাং ১৯ সেপ্তাম্বব মতাবেক সন ১২১৪ মঘি তাবিখ ৫ আশ্বিন বোজ ববিবার অযুদ্ধ হইলে পদ যুদ্ধ কবি দিবা। মুই অধমেবে এবং মুর্খবে মন্দ নহি বলিবা। সুজনেব পুত্র তোমারা পণ্ডিত সুজন। এই পুস্তক লিখীতং শ্রীবাম কুমাব সেন॥ সাং কুত্রপাবা॥ সমাপ্ত হইল॥"

এই পুথিখানি চট্টগ্রাম খবন্দীপ মধ্য ইংবেজী স্কুলেব হেডপণ্ডিত বন্ধুবব শ্রীযুক্ত বাবু পূর্ণচন্দ্র চৌধুবী মহাশয় সংগ্রহ করিয়া আমাকে পাঠাইয়া দিয়াছেন।

## ৫১৪। হরিশ মঙ্গল-চণ্ডী-পাঁচালী

ইহা একখানি চণ্ডীকাব্য। মলাটে উক্ত নাম লেখা আছে। ক্ষুদ্র পুথি। অতি প্রাচীন ও জীর্ণ তুলোট কাগজ। পত্রসংখ্যা ২৩, দুই পিঠে লেখা।

আরম্ভ ঃ—নম গণেসায়ঃ নম। নম শ্রীগুরুবে নম নম চণ্ডিকায়ৈ নম। নায়াযণ নমস্তত্যং ইত্যাদি শ্লোক।

বন্দোম শ্রীগুরুনাথ ঃ জোড কবি দুই হাত ঃ
অষ্টাঙ্গিতে হৈয়া ভুমিগত।
প্রণমহো লক্ষ্মীপতি ঃ গড়ুর পৃষ্টেতে স্থিতি ঃ
স্ববনে পাতক হএ হত॥
... ... ..
মঙ্গলচণ্ডিকা পাএ ঃ দ্বিজ কৃষ্ণচন্দ্রে কএ ঃ
দযা কব জগত জননি।
স্লোক ভাঙ্গি পদবন্দ ঃ বচিলেক খর্পছন্দ ঃ
বচে গিত ভাবিয়া ভবানি॥

( প্রস্তাবাবস্ত । )—পঠ মঞ্জলি বাগ ।

শুন সর্ব্বজন ঃ　　কহি বিববণ ঃ
পৃথিবিতে স্থান খানি ।
উজানি নগব ঃ　　জানে সর্ব্ব নব ঃ
ইন্দ্রের অমবা জিনি ॥ ইত্যাদি ।

শেষ ও ভণিতা ঃ—　ধনপতি সাধু গিয়া খুলনারে কএ ।
তোমাব ব্রতেব ঘঠ দেখাও আমাএ ॥
সাধুব বচনে ঘঠ দেখাইল যুবতি ।
অষ্টাঙ্গে প্রণাম কৈল সাধু ধনপতি ॥
নানা বিধি প্রকাবেতে পুজিল চণ্ডিকে ।
ধন বসে ধনপতি বহিল কৌতুকে ॥
দ্বিজ কৃষ্ণচন্দ্রে ভনে চণ্ডিব চবণ ।
মঙ্গলচণ্ডিব গীত কৈল শমার্পন ॥

'ইতি শন ১২৩৩ সন তাবীখ ২৯ জৈষ্ঠ বোজ সনিবাব বেলা ছএ দণ্ড থাকিতে ছপাবিয়া ঘবে বসিয়া পুস্তক লেখা সমাপ্ত হইল ॥ ঃ ঃ ॥ ঃ ঃ"

এই পুঁথিখানি কলিকাতা—কড়েয়া নিবাসী ও 'নবনূব' পত্রেব স্বত্বাধিকারী বন্ধুবব মুন্সী আসাদ আলিসাহেব তদীয় জনৈক বন্ধু হইতে সংগ্রহ কবিয়া আমাকে পাঠাইয়া দিয়াছেন।

## ৫১৫। নামহীন পুথি

( ক্রিযা-যোগসাব ? )

ইহা ঠিক 'ক্রিযা-যোগসার' কি না, বলিতে পাবি না, আবম্ভে উক্ত গ্রন্থেব সহিত বিশেষ মিল দেখিতেছি না। ৩৫শ পত্র পর্য্যন্ত মাধব ও সুলোচনার কাহিনী শুনিতেছি। মাধবের বিবাহ-বাসব হইতে প্রচেষ্টা নামক কোন সেবক সুলোচনাকে হবিয়া নিয়াছিল ; মাধব নানা কৌশলে সুলোচনাকে পুনরুদ্ধাব করিযাছিলেন, উক্ত পত্রগুলিতে এইরূপ বৃত্তান্তের বর্ণনা আছে। তাব পরে যাহা আছে, তাহা নিশ্চয়ই 'ক্রিয়া-যোগসাব' গ্রন্থেব অন্ততঃ অংশবিশেষ। আমবা আজও 'ক্রিযা-যোগ সাব' পাঠ কবিতে অবসব পাই নাই ; তাই জিজ্ঞাসা কবি, সুলোচনার হবণ বৃত্তান্তাদি কি উক্ত গ্রন্থের অন্তর্গত ? যদি তাহা না হয়, তাহা হইলে পুথিব হস্তাক্ষর প্রভৃতির অভিন্নতা-হেতু দুই পুথিকে এক মনে কবিয়া আমরা নিশ্চই প্রতারিত হইযাছি।

অনন্তবাম দত্ত ইহার প্রণেতা। 'বিশারদ' অভিধেয় কোন মহাজনেব আদেশে অনন্তবাম তাঁহাব গ্রন্থ রচনা করেন, সে কথা এখন সকলেই জানেন। কবিব যে বিস্তাবিত 'আত্ম-পরিচয়' পূর্ব্বে আমরা উদ্ধৃত করিয়া দিয়াছি, এই খণ্ডিত পুথিতে তাহা পাইলাম না।

পুথিখানা অসম্পূর্ণ। যাহা আছে, তাহাব সবটাও উদ্ধাবেব আশা নাই। কালী উঠিয়া যাওয়ায় অনেক স্থানেই এই চর্ম্ম চক্ষুঃ প্রভাব বিস্তাব কবিতে পাবে না। হস্তাক্ষবও নিতান্ত কদর্য্য। কেবল ১, ৩, ২৩—৩৫, ৪৯—৫৯ এবং ৭৪, ৭৬ সংখ্যক পত্রগুলি আছে। তাবি খাদি নাই। শ্রীবামপ্রসাদ দাস দাস, শ্রীবামচন্দ্র আউচ দাস, শ্রীবাজারাম সেন দাস, শ্রীবল্লভবাম দেবশর্ম্মা ও শ্রীবামবল্লভ চক্রবর্ত্তী এই পুথির নকলনবিস। খুব প্রাচীন, বোধ হয়।

আরম্ভ ঃ— নমো গনেসায়ঃ। নম সবস্বতি নম।
নাবাযণ নমস্কৃত্য ইত্যাদি।
বেদে বামায়ণে ইত্যাদি।
প্রনমোহ নাবাযন অনাদি নিধন।
ব্রহ্মা বিষ্ণু মহেশ্বব জাহাব সৃজন॥
তদন্তবে প্রনমোহ .. ।
আদ্যাশক্তি মোহামাযা জগত জননি॥
ত্রিনঅন প্রনমোহ ত্রিজগত কর্ত্তা।
... .. ভক্তি মুক্তি দাতা॥

ভণিতা ঃ—

(১) কহেন অনন্ত দত্তে, সে জে বঘুনাথ সুতে,
হরি পদে গতি তাব মন। (২৩শ পত্র।)

(২) কহেন অনন্ত দত্তে, সে জে বঘুনাথ সুতে,
হবি পদে ভজি রৌক মন। (৩০শ পত্র।)

(৩) সত্যবতি সুত ব্যাস বিষ্ণু অবতাব।
সে্লাক বন্দে বচিলেক ক্রিয়াযোগসাব॥
সেই সে্লাক বাখান কবিযা পদবন্দে।
কহিল অনন্তবাম হবি গুণানন্দে॥
বিসাবদ পদে সেহ বেণু অবিপাএ।
পদবন্দে বচিলেক সপ্তম অধ্যাএ॥ (৫১ পত্র।)

(৪) ঐ ঐ ঐ
পদবন্দে .. অষ্টম অধ্যাএ॥ (৫৯ পত্র।)

(৫) ঐ ঐ ঐ
পদবন্দে একাদস অধ্যাএ॥ (৭৬ পত্র।)

আমাব নিকট 'ক্রিয়াযোগ-সাব' যে পুথি আছে, তাহা তত বৃহৎ নহে। উহা কিন্তু অতি বৃহৎ বলিয়াই আমি শুনিয়াছি। সেরূপ একখানা পুথিব সমাচাবও আমি জানি, কিন্তু সুযোগাভাবে তাহা আজও দেখিয়া আসিতে পাবি নাই।

এই প্রবন্ধোক্ত ৫০৪—৫১৫ সংখ্যক পর্য্যন্ত পুথিগুলি আমার নিকট আছে। (ক্রমশঃ)

শ্রীআবদুল কবিম

# বঙ্গে পর্ত্তুগীজ-প্রভাব

ও

# বঙ্গভাষায় পর্ত্তুগীজ-পদাঙ্ক

খৃষ্টীয় পঞ্চদশ শতাব্দীর শেষ দশকে দুইটি চির-স্মরণীয় ঘটনা ঘটিয়াছিল, যাহা উত্তর কালে সমগ্র সভ্যজগতের ঐতিহাসিক স্রোতের গতি ফিরাইয়া দিয়াছিল। তন্মধ্যে একটি কলম্বস্ কর্ত্তৃক আমেরিকার আবিষ্কার এবং দ্বিতীয়টি ভাস্কো ডি গামা কর্ত্তৃক উত্তমাশা অন্তরীপের পথ দিয়া ইউরোপ হইতে ভারতে আগমন। সে সময়ে ইউরোপের পশ্চিম সীমান্তবর্ত্তী ক্ষুদ্রতম পর্ত্তুগাল রাজ্য নৌ-বিদ্যায় ও নৌবীর্য্যে এরূপ প্রতিপত্তি লাভ করিয়াছিল যে, কলম্বস্ ভারত-যাত্রার নূতন পথ আবিষ্করণে কৃতসঙ্কল্প হইয়া সর্ব্বপ্রথমে পর্ত্তুগালরাজের নিকট সাহায্য প্রার্থনা করেন, কিন্তু কোনও কারণবশতঃ তথায় ভগ্ন-মনোরথ হইয়া পরিশেষে স্পেন রাজ্যের সহায়তায় ভারত-গমনের উপক্রম করিয়া ভাগ্যক্রমে নূতন পৃথিবীর আবিষ্কার করেন। এই ঘটনায় পর্ত্তুগাল-রাজ ইমানিউয়েল্ বৎপরোনাস্তি ক্ষুব্ধ ও মর্ম্মাহত হইয়া পাঁচ বৎসর পরে বীরপ্রবর ভাস্কো-ডি-গামাকে ভারতযাত্রার নূতন পথ নির্দ্ধারণে নিযুক্ত করিয়া তাঁহার সঙ্গে উপযুক্ত নৌ-বাহিনী প্রেরণ করিলেন। দুই বৎসর পরে যখন ভাস্কো সম্পূর্ণরূপে কৃতকার্য্য হইয়া স্বদেশে প্রত্যাগমন করিলেন, তখন লিসবন নগরীতে আনন্দ ও উৎসবের সীমা রহিল না। রত্নপ্রসবিনী ভারতভূমির সহিত এতকাল ধরিয়া নানাবিঘ্নসঙ্কুল স্থলপথে বাণিজ্য চালাইয়া বিনিস নগরী যে সমৃদ্ধি লাভ করিয়াছিল, সেই বাণিজ্যলক্ষ্মী এখন অপেক্ষাকৃত সুগম সমুদ্রপথে লিসবন নগরীতে আসিয়া অধিষ্ঠান করিলেন। ফলতঃ কয়েক বৎসরের মধ্যেই পর্ত্তুগীজভারতের সুযোগ্য রাজপ্রতিনিধি আল্‌ফন্‌সো আলবুকার্কের অসাধারণ রণপাণ্ডিত্য ও অধ্যবসায়-গুণে পর্ত্তুগীজ আধিপত্য একদিকে পারস্যোপসাগরবর্ত্তী অর্মজ দ্বীপে ও অপর দিকে মালাক্কা উপদ্বীপে সুপ্রতিষ্ঠিত হইয়াছিল। এই সময়েই গোয়া নগরীর অভ্যুদয়ের সূত্রপাত হয় এবং উহা অচিরাৎ এসিয়াখণ্ডের সর্ব্বশ্রেষ্ঠ নগরীর মধ্যে পরিগণিত হইয়াছিল। ভারতের সর্ব্বপ্রথম ইংরাজ পর্য্যটক র‍্যালফ্ ফিচ্ ষোড়শ শতাব্দীর মধ্যভাগে গোয়ার উপবনভূষিষ্ঠ সৌন্দর্য্য দেখিয়া মুগ্ধ হইয়াছিলেন। তখন বাণিজ্যের জন্য লিসবন হইতে পাঁচ ছয় খানি বড় বড় জাহাজ প্রতি-বৎসর গোয়ায় আসিত। সপ্তদশ শতাব্দীর শেষভাগেও জনৈক ইংরাজ চিকিৎসক—জন্ ফ্রায়ার গোয়ার প্রস্তরনির্ম্মিত সুবিশাল দেবমন্দির ও উপবনশোভিত সুরম্য হর্ম্ম্যরাজি দেখিয়া উহাকে রোমনগরীর সমকক্ষ বলিয়া বর্ণনা করিতে সঙ্কুচিত হন নাই। আল্‌বুকার্ক শৌর্য্যগুণে "পর্ত্তুগীজ মার্স" (Portugese Mars) "অর্থাৎ পর্ত্তুগীজ রণদেব" নামে অভিহিত হইয়াছিলেন। তাঁহার ন্যায়ানুগত শাসনগুণে তদীয় ভারতবাসী প্রজাগণও তাঁহার প্রতি এত

অনুবক্ত হইয়াছিল যে, তাঁহাব মৃত্যুতে তাহাবা তাঁহাব স্বদেশবাসিগণেব সহিত সমভাবে অশ্রুবিসর্জ্জন কবিযাছিল এবং যখন তাহাবা পববর্ত্তী শাসনকর্ত্তাদিগেব নৃশংস অত্যাচাবে ব্যথিত হইত, তখন তাহাবা আক্ষেপ সহকাবে আল্‌বুকার্কেব মহানুভবতা ও ন্যাযপবতা কীর্ত্তন কবিত। বস্তুতঃ আলবুকার্কেব জীবনেব সঙ্গে সঙ্গে ভাবতে পর্ত্তুগীজ সৌভাগ্য-ববি জন্মেব মত অস্তমিত হইল। যে সকল কাবণে পর্ত্তুগীজদিগেব অধঃপতন ক্রমশঃ সংঘটিত হইযাছিল, তাহা সবিস্তাবে উল্লেখ কবা বর্ত্তমান প্রবন্ধেব উদ্দেশ্য নহে। ডাক্তাব ফ্রাযাবেব বর্ণনা পাঠে জানা যায় যে, তাঁহাব সমযেব পূর্ব্বেই ঐ অধঃপতন ঘটিয়াছিল। তিনি গোয়া-নগবীব বিস্তীর্ণ বাজপথ সম্বন্ধে লিখিযাছেন যে, বর্ত্মগুলি যেরূপ পবিষ্কৃত ও পবিচ্ছন্ন ছিল, গোযাবাসী সম্ভ্রান্ত পর্ত্তুগীজদিগেব প্রাসাদেব ছাদগুলি সেরূপ পবিষ্কৃত ছিল না, কাবণ তথায় তাঁহাবা মলমূত্রত্যাগ কবিতে কিছুমাত্র সঙ্কোচ কবিতেন না। কিন্তু তখনও তাঁহাদেব গর্ব্বেব ও বাহ্য জাঁকজমকেব অভাব ছিল না। সম্পন্ন ব্যক্তিমাত্রেই বহুসংখ্যক কাফ্রী ক্রীতদাস বাখিযা নিজেব প্রাধান্য প্রচাব কবিতে সাধ্যমত চেষ্টাব ত্রুটি কবিতেন না। পাছে মস্তক হইতে টুপি খুলিযা কাহাকেও সম্মান প্রদর্শন কবিতে হয, এই ভযে সকলেই অনাবৃত মস্তকে বাজপথে বিচবণ কবিতেন, দাসবর্গ নিজ নিজ প্রভুব মস্তকোপবি ছাতা ধবিযা চলিত। অধিকাংশ ভদ্রলোক পাল্কী চডিযা—কেহ বা অশ্বপৃষ্ঠে—নগব ভ্রমণ কবিতেন। কেহ কোন ভদ্রলোককে সমুচিত সম্মান প্রদর্শন কবিতে অবহেলা কবিলে তদ্দণ্ডেই দণ্ডিত হইত। অত্যুচ্চ বাতাযন ও প্রশস্ত বাবান্দা সৌধসমূহেব শোভা সম্পাদন কবিত। যদি কেহ কোন বাবান্দাধিষ্ঠিতা সম্ভ্রান্ত মহিলাব প্রতি দৈবাৎ দৃষ্টিনিক্ষেপ কবিতে সাহসী হইত, তাহা হইলে গৃহস্বামী আপনাকে এরূপ অপমানিত বোধ কবিতেন যে, ঐ ব্যক্তিব বক্তদর্শন না কবিযা ক্ষান্ত হইতেন না। বমণীগণ অন্তঃপুবে আবদ্ধা থাকিতেন এবং বাটীব বাহিবে যাইতে হইলে অবগুণ্ঠন ব্যবহাব কবিতেন। বাটীব অভ্যন্তবে ধনীদিগেব গৃহিণীগণ স্বর্ণবৌপ্য-নির্ম্মিত সুদীর্ঘ জপমালায ও নানাবিধ অলঙ্কাবে ভূষিতা হইযা বিবাজ কবিতেন। তাঁহাবা বাহুযুগ্মে স্বর্ণনির্ম্মিত কেযূব, গলদেশে মুক্তাব মালা, কববীতে হীবকখচিত মাথাব কাঁটা এবং কর্ণযুগলে দুল পবিতেন। দেহেব অধোভাগ ঘাগবায আচ্ছাদিত থাকিত, কিন্তু কটিদেশ পর্য্যন্ত লম্বমান উত্তবীয় পবিচ্ছদ এরূপ সূক্ষ্ম বস্ত্রে নির্ম্মিত হইত যে, উহাব ভিতব দিয়া সমস্ত গাত্রেব চর্ম্ম দেখা যাইত। বাটীব বাহিবে যাইতে হইলে, উহাব উপব একটা জ্যাকেট আঁটা হইত। মোজা পাযে দেওযাব প্রথা ছিল না, কেবল এক প্রকাব বহুমূল্য চটিজুতা ব্যবহৃত হইত। গোয়াব সীমন্তিনীবা যেমন কণ্ঠসঙ্গীতে ও বীণা-বাদনে পটু ছিলেন, তদপেক্ষা বন্ধনে ও নানা প্রকাব ফলেব মোববব্বা ও আচাব প্রস্তুতকবণে অধিক দক্ষ ছিলেন। ডাক্তাব ফ্রাযাব তাঁহাদেব তৈয়াবি আমেব আচাবেব বিশেষ প্রশংসা কবিযাছেন। তিনি ইহাও লিখিয়াছেন যে, পর্ত্তুগীজ শিশুগণ নগ্নাবস্থায় বাডীব মধ্যে ছুটাছুটি কবিযা বেডাইত, যতদিন পর্য্যন্ত তাহাদেব লজ্জাব উদ্রেক না হইত, ততদিন পর্য্যন্ত তাহাবা এইরূপ বিবস্ত্র থাকিত।

যদিও বঙ্গে পর্ত্তুগীজ-প্রাদুর্ভাবের যৎকিঞ্চিৎ বিবৃতিই বর্ত্তমান প্রবন্ধের মুখ্য উদ্দেশ্য, তথাপি আমি প্রসঙ্গক্রমে ফ্রাষাব-বর্ণিত গোষাবাসী পর্ত্তুগীজদিগেব বিববণ এই জন্য উপবে উদ্ধৃত কবিষাছি যে, বঙ্গীয় পর্ত্তুগীজদিগেব সম্বন্ধে সেরূপ চিত্রেব অভাবে উক্ত বিববণ হইতে তদ্বিষযেব অনেকটা আভাস পাওযা যায। তবে এই দুইটি কথাও স্মবণ বাখিতে হইবে যে, গোষা বাজধানীতে পর্ত্তুগীজেবা যেরূপ জাঁকজমকে থাকিত, বঙ্গে অবশ্য তাহাব অনেকটা হ্রাস হইযাছিল এবং গোষায যে অল্পসংখ্যক পর্ত্তুগীজ বমণী বাস কবিত, বঙ্গে সম্ভবতঃ তদপেক্ষাও ন্যূন-সংখ্যক পর্ত্তুগীজ-সীমন্তিনী দৃষ্ট হইত। পর্ত্তুগীজেবা এইজন্য প্রথম হইতেই বহুল পবিমাণে এতদ্দেশীয কামিনীব সহিত দাম্পত্য-সূত্রে আবদ্ধ হইযাছিল এবং এইরূপে স্বল্পকালেব মধ্যেই একটি মিশ্র-জাতিব সৃষ্টি হইযাছিল।

১৫৩০ খৃষ্টাব্দেব কিছু পূর্ব্বে বা পবে পর্ত্তুগীজেবা সর্ব্ব-প্রথমে বঙ্গে বাণিজ্য বিস্তাব কবে। তখন ভাগীবথী বা হুগলী নদীব অগভীব জলে তাহাদেব বড বড জাহাজ চালাইবাব সুবিধা হইত না বলিযা ঐ সকল জাহাজ মুচিখোলাব নিকট নঙ্গব ফেলিযা অবস্থিতি কবিত এবং মাল-পত্র ছোট ছোট নৌকায বোঝাই হইযা সপ্তগ্রামে প্রেবিত হইত। সপ্তগ্রাম তখন একটি বাজকীয বন্দব ও প্রধান বাণিজ্যস্থান বলিযা বিখ্যাত ছিল। এই সময়ে পর্ত্তুগীজ বাণিজ্য-নিবন্ধন ভাগীবথীব পশ্চিমকূলবর্ত্তী শিবপুবেব সন্নিহিত বেতড গ্রামে একটি হাট বসিল। ঐ হাটে যে সকল দেশীয বণিক্‌দিগেব সমাগম হইত, তন্মধ্যে কলিকাতাব আদিনিবাসী সুবিখ্যাত শেঠ বসাখেবা বিশেষরূপে উল্লেখযোগ্য। ইহাবা সপ্তগ্রামেব ভগ্নদশাব উপক্রম দেখিযা সে স্থান পবিত্যাগ কবিযা কলিকাতাব দক্ষিণদিকে অবস্থিত গোবিন্দপুব গ্রামে, যেখানে বর্ত্তমান ফোর্ট উইলিযাম কেল্লা প্রতিষ্ঠিত, তথায আসিযা বাস কবেন এবং কলিকাতাব উত্তবে সূতানুটীব হাট প্রতিষ্ঠা কবিযা তথায পর্ত্তুগীজদিগেব সহিত কিছুকালেব জন্য কাববাব চালান। কয়েক বৎসব পবে পর্ত্তুগীজেবা যখন বেতড পবিত্যাগ কবিযা নদী বাহিযা আবো উত্তবে গিযা উপনিবেশ স্থাপন কবিল, তখন বেতডেব সমস্ত বাণিজ্য সূতানুটীতে স্থানান্তবিত হইল এবং ইহাকেই কলিকাতা মহানগবীব ভাবী সৌভাগ্যেব পূর্ব্বসূচনা বা সূত্রপাত বলিতে হইবে।

পশ্চিম বঙ্গে পর্ত্তুগীজেবা কিযৎকাল সপ্তগ্রামে বাণিজ্য কবিযা তাহাদিগেব প্রধান উপনিবেশ হুগলীতে স্থাপন কবে। সপ্তগ্রাম অতি প্রাচীন কাল হইতে বঙ্গেব প্রধান বাণিজ্য-বন্দব বলিযা প্রসিদ্ধ ছিল। বোমকেবা ইহাকে "গ্যাঙ্গেস্ বিজিযা" (Ganges Regia) আখ্যা প্রদান কবিযাছিলেন। বঙ্গে মুসলমানাধিকাবেব প্রথম যুগে সপ্তগ্রাম নিম্নবঙ্গেব বাজধানী ছিল এবং তথায বাজকীয মুদ্রা নির্ম্মিত হইত। পুণ্যতোয়া গঙ্গাব ভাগীবথী, সবস্বতী ও যমুনা নামে যে তিনটি বেণী বা শাখা হইতে ত্রিবেণীব নামকবণ হয, তন্মধ্যে সবস্বতী সপ্তগ্রামেব সান্নিধ্যে প্রবাহিত হইযা উহাকে সমৃদ্ধিশালী কবিযাছিল। পবিশেষে যখন নৈসর্গিক কাবণ বশতঃ সবস্বতীব খবস্রোত ক্রমশঃ মন্দীভূত ও মৃতকল্প হইল, তখন উহাব সঙ্গে সঙ্গে ঐ প্রসিদ্ধ বন্দবেবও অবশ্যম্ভাবী অবনতি ঘটিল।

১৫৪০ খৃষ্টাব্দে ডি ব্যারস্ বঙ্গের যে মানচিত্র অঙ্কিত করেন, তাহাতে সরস্বতী ও যমুনা ভাগীরথীর দুইটি বৃহৎ শাখারূপে বিরাজমানা। ভ্যাণ্ডেন্ ব্রুক বিরচিত ১৬৬০ খৃষ্টাব্দের মানচিত্র হইতে জানা যায় যে, তখন যমুনা একটি ক্ষুদ্র খালে পরিণত হইয়াছিল, কিন্তু সরস্বতী তখনও একটি বেশ বড় শাখানদী। বিংশতি বৎসর পূর্ব্বে আমি একবার সপ্তগ্রামে গিয়া তথায় সরস্বতীর জলের লেশমাত্র দেখিতে পাই নাই, সমস্ত নদীটি মজিয়া গিয়াছে। কবিকঙ্কণ চণ্ডী ষোড়শ শতাব্দীর মধ্যভাগে রচিত হয়, উহাতে কবি সপ্তগ্রামকে "মহাস্থান" বলিয়া বর্ণনা করিয়াছেন। বস্তুতঃ সপ্তগ্রাম তখনও একটি প্রসিদ্ধ বাণিজ্যস্থান বলিয়া পরিগণিত হইত। ঐ সময়ে র‍্যাল্‌ফ্ ফিচ্ সপ্তগ্রামে আসিয়াছিলেন। তিনি সপ্তগ্রামের বাণিজ্য ও সকল প্রকার পণ্য-দ্রব্যের প্রাচুর্য্য সম্বন্ধে বিশেষ করিয়া লিখিয়াছেন। পর্ত্তুগীজেরা সপ্তগ্রামে বাণিজ্য-সংস্থাপন করিবার কয়েকবৎসর পরেই সম্ভবতঃ ১৫৩৭ কি ১৫৩৮ খৃষ্টাব্দে সপ্তগ্রামের অনতি-দূরবর্ত্তী বর্ত্তমান বাণ্ডেল ও হুগলীনগরে "গোলিন" (Golin) নামে একটি উপনিবেশ, দুর্গ ও বন্দর প্রতিষ্ঠিত করে। সে সময়ে মোগল সম্রাট্ হুমায়ুন বিদ্রোহী শেরশাহের সহিত যুদ্ধ-বিগ্রহে ব্যাপৃত থাকায় দুর্গ-নির্ম্মাণে কোনরূপ ব্যাঘাত ঘটে নাই। এই নূতন উপনিবেশের একদিকে নদী ও তিন দিকে বিল থাকায় পর্ত্তুগীজদিগের বাণিজ্য ও প্রাধান্য বিস্তারে বিশেষ সুবিধা হইয়াছিল এবং সপ্তগ্রামের সমস্ত বাণিজ্য ক্রমশঃ হুগলীতে আকৃষ্ট হইয়াছিল। ষোড়শ শতাব্দীর শেষভাগে সঙ্কলিত আইন আকবরী গ্রন্থপাঠে স্পষ্ট প্রতীতি হয় যে, সে সময়ে সপ্তগ্রাম একেবারে হৃতশ্রী হইয়া গিয়াছিল। উক্ত গ্রন্থে লিখিত আছে যে, সরকার সপ্তগ্রামে সপ্তগ্রাম ও হুগলী নামক ক্রোশার্দ্ধ-ব্যবহিত দুইটি বন্দরই ফিরিঙ্গিদের হস্তে ছিল, তন্মধ্যে কেবল শেষোক্ত বন্দর হইতে রাজস্ব আদায় হইত। হুগলীতে আধিপত্য স্থাপিত হইবার পর, কিছুকাল শান্তভাবে বাণিজ্য করিয়া পর্ত্তুগীজেরা ক্রমেই তাহাদের স্বভাবসিদ্ধ ঔদ্ধত্য ও দুর্ব্বৃত্ততার পরিচয় দিতে আরম্ভ করিল। ওলন্দাজ, ইংরাজ প্রভৃতি অপরাপর ইউরোপীয় বণিক্‌দিগের সহিত সঙ্ঘর্ষে কারবারে বিশেষ সুবিধা করিতে না পারিয়া তাহারা অবশেষে অযথা উপায়ে অর্থাগমের চেষ্টা দেখিতে লাগিল। হুগলী ও তৎসন্নিহিত স্থানের প্রজাবর্গের উপর ঘোরতর অত্যাচার আরম্ভ করিল। দরিদ্র বালকবালিকাদিগকে যৎকিঞ্চিৎ অর্থ দিয়া ক্রয় করিয়া অথবা বল-পূর্ব্বক হরণ করিয়া ভারতের নানাস্থানে দাস্যবৃত্তির জন্য চালান দিতে প্রবৃত্ত হইল। যে সকল বাণিজ্য-জাহাজ বা নৌকা হুগলীর নিকট দিয়া যাতায়াত করিত, পর্ত্তুগীজেরা নবাবের বিনা অনুমতিতে তাহাদিগের নিকট শুল্ক আদায় করিতে লাগিল। পর্ত্তুগীজেরা কিঞ্চিন্ন্যূন শতবর্ষ কাল হুগলীতে এইরূপ অখণ্ড আধিপত্য করিয়াছিল। এমন কি, এক সময়ে দিল্লির ভাবী সম্রাট্ শাহজাহান পিতার বিরুদ্ধে অস্ত্রধারণ করিয়া হুগলীর পর্ত্তুগীজ শাসনকর্ত্তা মাইকেল রড্রিগেজের নিকট সাহায্য ভিক্ষা করিয়াছিলেন। সুচতুর রড্রিগেজ্ পরিণামে জাহাঙ্গীরেরই জয় হইবে বুঝিতে পারিয়া, শাহ জাহানকে সাহায্য দান করিতে অস্বীকৃত হন। কিন্তু কেবল তাহাতেই ক্ষান্ত না হইয়া এরূপ অবজ্ঞাসূচক বাক্যে স্বীয় অস্বীকার জ্ঞাপন করিয়াছিলেন যে,

তাহাতে শাহ জাহান আপনাকে বিলক্ষণ অপমানিত জ্ঞান করিয়াছিলেন। তাঁহার সহধর্ম্মিণী সুবিখ্যাত বেগম মমতাজ মহলও পৌত্তলিক পর্ত্তুগীজদিগের ঘোরবিদ্বেষী ছিলেন। বাদশাহী তক্তে অধিষ্ঠিত হইবার কতিপয় বৎসর পরেই শাহ জাহান বঙ্গের শাসনকর্ত্তা কাসিমখাঁ জোবানীকে হুগলী হইতে পর্ত্তুগীজদিগকে একেবারে দূরীভূত করিবার আদেশ দিলেন। এই আদেশ পাইয়া কাসিম খাঁ বিশেষ চতুরতা ও সতর্কতার সহিত হুগলী আক্রমণের বন্দোবস্ত করিয়াছিলেন, কিন্তু তথাপি হুগলীর দুর্গ অবরোধ করিয়া জয় করিতে প্রায় সাড়ে তিন মাস লাগিয়াছিল। পর্ত্তুগীজেরা দুর্গরক্ষার জন্য বীরত্ব প্রদর্শন করিতে এবং অবরোধকারীদিগের উপর অজস্র গোলা-বর্ষণ করিতে ত্রুটি করে নাই। পরিশেষে মোগলেরা বাণ্ডেল-গির্জ্জার সন্নিহিত সঙ্কীর্ণ ও স্বল্পতোয় পরিখার একস্থানে সুড়ঙ্গ খনন করিয়া এবং তাহাতে অগ্নিসংযোগ করিবার পূর্ব্বে নিকটবর্ত্তী একটি উচ্চ বুরুজ আক্রমণের ছল প্রদর্শনপূর্ব্বক তদুপরি বহুসংখ্যক যুযুৎসু পর্ত্তুগীজ-সেনা সমবেত করিয়া সর্ব্বসমেত বুরুজটি উড়াইয়া দিল। এইরূপে বিস্তর পর্ত্তুগীজবীর নিহত হইল এবং মোগলেরা হল্লা করিয়া দুর্গ দখল করিল। বিজিত পর্ত্তুগীজেরা অনেকে মোগলের অস্ত্রাঘাতে প্রাণত্যাগ করিল, অনেকে পলায়ন করিয়া জাহাজে আশ্রয় লইতে গিয়া নদীর জলে ডুবিয়া মরিল। যাহারা কোনও মতে জাহাজে আশ্রয় লাভ করিয়াছিল, তাহারাও জলযুদ্ধে মোগলের হস্ত হইতে অব্যাহতি পায় নাই। মোগলেরা পূর্ব্বাহ্ণেই তাহার সুবন্দোবস্ত করিয়াছিল এবং নৌসেতু নির্ম্মাণ করিয়া পলায়নের পথ রোধ করিয়াছিল। পর্ত্তুগীজদিগের সর্ব্বাপেক্ষা বড় জাহাজে দুই হাজার স্ত্রী পুরুষ ও তদীয় সন্তানসন্ততি নিজ নিজ ধনদৌলত সঙ্গে লইয়া আশ্রয় গ্রহণ করিয়াছিল। মুসলমানের হস্তে আত্মসমর্পণাপেক্ষা মৃত্যু শ্রেয়স্কর ভাবিয়া ঐ জাহাজের কাপ্তেন বারুদখানায় আগুন লাগাইয়া জাহাজ উড়াইয়া দিলেন, অন্যান্য অনেক জাহাজও তাঁহার দৃষ্টান্ত অনুসরণ করিয়াছিল। চৌষট্টি খানা বড় জাহাজ, দুই বা তিন মাস্তুল বিশিষ্ট সাতান্নখানি মাঝারি জাহাজ এবং দুইশতখানি একমাস্তুলী ছোট জাহাজের মধ্যে কেবল একখানি মাঝারি ও দুই খানি ছোট জাহাজ পলায়ন করিতে সমর্থ হইয়াছিল। প্রায় সার্দ্ধ চারি সহস্র পর্ত্তুগীজ স্ত্রীপুরুষ ও বালকবালিকা বন্দী হইয়াছিল, তন্মধ্যে জন কতক পাদরি এবং পাঁচশত সুদৃশ্য বালকবালিকা আগ্রায় প্রেরিত হইয়াছিল। সুরূপা কুমারীগণ বাদশাহ ও তাঁহার ওমরাহগণের অন্তঃপুরে স্থান পাইল এবং বালকগণ মুসলমানধর্ম্মে দীক্ষিত হইল। পাদরিদিগকেও মুসলমান-ধর্ম্ম অবলম্বন করাইবার জন্য অনেক পীড়াপীড়ি ও ভয়-প্রদর্শন করা হইয়াছিল, কিন্তু তাঁহারা কিছুতেই সম্মত না হওয়ায় কয়েক মাস কারাবাসের পর গোয়ায় প্রেরিত হইয়াছিলেন।

মোগলেরা হুগলী দখল করিবার পর তথায় একজন ফৌজদার নিযুক্ত হইল, হুগলী একটি রাজকীয় বন্দরে পরিণত হইল এবং সরকারী দপ্তরখানা সপ্তগ্রাম হইতে হুগলীতে স্থানান্তরিত হইল। বর্ত্তমান কালে হুগলীতে পর্ত্তুগীজদিগের অতীত প্রভাবের একমাত্র নিদর্শন তাহাদের প্রতিষ্ঠিত বাণ্ডেলের গির্জ্জা। ঐ গির্জ্জা ১৫৯৯ খৃষ্টাব্দে সর্ব্বপ্রথমে নির্ম্মিত হয়, তৎপূর্ব্বে বঙ্গে

কোনও খৃষ্টীয় ধর্ম্ম-মন্দির প্রতিষ্ঠিত হয় নাই। কিন্তু বর্ত্তমান গির্জ্জা সম্পূর্ণরূপে নূতন নির্ম্মিত, পুরাতন গির্জ্জার কোনও চিহ্নই নাই। এখনও এখানে প্রতিবৎসর "নভেনা" (Novena) বা "নয়-দিবস-ব্যাপী" ধর্ম্মোৎসব মহাসমারোহে নিষ্পন্ন হয় এবং তদুপলক্ষে কলিকাতা ও অন্যান্য স্থান হইতে অনেক ক্যাথলিক যাত্রীর সমাগম হয়। বাণ্ডেলের সর-পনীর (Cream-cheese) এখনও উৎকৃষ্ট বলিয়া খ্যাত। সাত বৎসর হইল আমি একবার বাণ্ডেলের গির্জ্জা দেখিতে গিয়া যার পর নাই প্রীতিলাভ করিয়াছিলাম। ঐতিহাসিক স্মৃতি ও ভাগীরথীর ঘনিষ্ঠ সান্নিধ্য এই রমণীয় ধর্ম্মমন্দিরটিকে রমণীয়তর করিয়া তুলিয়াছে।

এক সময়ে পর্ত্তুগীজেরা কলিকাতার অতি সন্নিকটে উপনিবেশ স্থাপন করিয়াছিল। ইংরাজদিগের কলিকাতায় আধিপত্য স্থাপনের প্রথম যুগে উক্ত রাজধানীর দেড় ক্রোশ উত্তরে অবস্থিত বরাহনগর ওলন্দাজদিগের অধিকারভুক্ত ছিল এবং সে সময়ে অনেক বিলাসপ্রিয় ইংরাজ বরাহনগরের ওলন্দাজ বিবিদিগের সহিত নৃত্য-গীত ও অন্যান্য আমোদপ্রমোদে যোগ দিতেন। ওলন্দাজদিগের বরাহনগরবাসের পূর্ব্বে পর্ত্তুগীজেরা তথায় একটি উপনিবেশ স্থাপন করিয়াছিল।

ষোড়শ শতাব্দীতে পর্ত্তুগীজেরা সাতলা নদীর মোহানায় প্রবিষ্ট হইয়া বর্ত্তমান পোর্ট ক্যানিং অতিক্রম করিয়া বিদ্যাধরী নদীর তীরবর্ত্তী এবং বাদার নিকটবর্ত্তী তাড়া নামক স্থানে—জোব চার্ণক কর্ত্তৃক কলিকাতা পত্তনের বহুপূর্ব্বে—শতাধিক বর্ষ বাস করিয়া বিশেষ লাভজনক বাণিজ্য চালাইয়াছিল। কিন্তু তাহারা সে লাভে সন্তুষ্ট না হইয়া সুন্দরবনে অতি জঘন্য দাস-ব্যবসায় বাহুল্যরূপে চালাইতে লাগিল। সুন্দরবনের স্থানে স্থানে রমণীয় নদীতীরে তাহাদিগের চরেরা অনুক্ষণ ঘুরিয়া বেড়াইত এবং পূর্ণবয়স্ক পুরুষ ও অল্পবয়স্ক বালকদিগকে তাহাদিগের আবাসভূমি হইতে বলপূর্ব্বক হরণ করিয়া হয় গোলার দাসহট্টে চালান দিত, নতুবা নিজ দলভুক্ত করিয়া লইত। এই মনুষ্য-মৃগয়ায় এবং জলদস্যু-বৃত্তিতে আরাকানবাসী মগেরা অনেক সময়ে পর্ত্তুগীজদিগের সহচর হইত। কবিকঙ্কণ চণ্ডীর একস্থানে পর্ত্তুগীজ জলদস্যুদিগের স্পষ্ট উল্লেখ আছে—

"ফিরাঙ্গির দেশখান বাহে কর্ণধারে।
রাত্রিতে বাহিয়া যায় হরমাদের ডরে॥"[1]

"হরমা" শব্দের ব্যুৎপত্তি সম্বন্ধে মতভেদ হইতে পারে, কিন্তু আমার বোধ হয় উহা দস্যু-বাচক আরবী "হরামী" শব্দের অপভ্রংশ।*

দাস-ব্যবসায় ও নৌদস্যুবৃত্তি এই দুইটি পর্ত্তুগীজদিগের দুরপনেয় কলঙ্ক। পশ্চিম বঙ্গে পর্ত্তুগীজেরা সর্ব্বপ্রথমে বণিক্‌বেশে আসিয়াছিল এবং অনেক বৎসর ধরিয়া বাণিজ্য কার্য্যে ব্যাপৃত ছিল, যদিও তাহারা পরিণামে উপরোক্ত দুইটি ঘোর কলঙ্কেই কলঙ্কিত হইয়াছিল;

* কবিকঙ্কণের প্রাচীন পুথিতে 'হারামদ' পাঠ আছে। উহা স্পেনীয় armada শব্দেরই রূপান্তর, অর্থ নৌসেনাবাহিত জাহাজ। ( সা-প প-সম্পাদক )

কিন্তু বঙ্গের পূর্ব্ব ও উত্তর-পূর্ব্ব উপকূলে তাহারা প্রায় প্রথম হইতেই যোদ্ধৃবেশে দেখা দিয়াছিল। তখন পূর্ব্ববঙ্গে চন্দ্রদ্বীপ, শ্রীপুর, সুবর্ণগ্রাম প্রভৃতি কতকগুলি ক্ষুদ্র ক্ষুদ্র স্বাধীন রাজ্য ছিল। ঐ সকল রাজ্যের অধিপতিরা মোগল-সম্রাটের অধীনতা স্বীকার করিতেন না এবং আত্মরক্ষার জন্য সাধ্যমত নিজ নিজ সৈন্যবল বাড়াইবার চেষ্টা করিতেন। উপকূলবর্ত্তী রাজ্যের নৌবলের বিশেষ প্রয়োজন, সুতরাং তাঁহারা বাণিজ্যব্যপদেশে আগত নৌ-সমরকুশল পর্ত্তুগীজদিগের সহিত প্রথম হইতেই সদ্ভাব সংস্থাপনের প্রয়াস পাইয়াছিলেন। ব্যাল্‌ফ্ ফিচ্ যখন (১৫৫৬ খৃষ্টাব্দে) পূর্ব্ব বঙ্গ ভ্রমণ করেন, তখন সুবিখ্যাত ইছা খাঁ—যাঁহার রাজধানী সুবর্ণগ্রামের ন্যূনাধিক দশ ক্রোশ দক্ষিণে অবস্থিত ছিল—ঐ অঞ্চলের সর্ব্বাপেক্ষা প্রবলপ্রতাপ রাজা ও খৃষ্টীয়দিগের বন্ধু বলিয়া খ্যাতিলাভ করিয়াছিলেন। ফিচ্ পর্ত্তুগীজদিগকে ঐ অঞ্চলে বাস করিতে ও প্রভূত প্রভুত্ব খাটাইতে দেখিয়াছিলেন। বঙ্গোপসাগরের উত্তর-পূর্ব্বোপকূলবর্ত্তী ত্রিপুরা ও আরাকানের স্বাধীন রাজারাও পর্ত্তুগীজদিগের প্রতি অনুকূলভাবাপন্ন ছিলেন। আরাকান তখন "মগের মুলুক" বলিয়া প্রসিদ্ধ ছিল। চট্টগ্রাম পূর্ব্বে ত্রিপুরা রাজ্যের অন্তর্ভূত ছিল, ষোড়শ শতাব্দীর শেষার্দ্ধে আরাকান-রাজের অনুগ্রহে বহুসংখ্যক পর্ত্তুগীজ চট্টগ্রামে এবং আরাকানের উপকূলে উপনিবেশ স্থাপন করিয়াছিল, তাহাদিগের মধ্যে অনেকে দেশীয় রাজাদিগের অধীনে সৈনিকের কর্ম্মে নিযুক্ত হইয়া নৌযুদ্ধনিপুণতা ও অকুতোভয়শৌর্য্যগুণে উচ্চ পদ, প্রভূত ক্ষমতা এবং বিপুল ভূসম্পত্তি লাভ করিয়াছিল।

পশ্চিমবঙ্গে হুগলী যেমন পর্ত্তুগীজদিগের প্রধান উপনিবেশস্থান ছিল, উত্তর-পূর্ব্ববঙ্গে চট্টগ্রামও সেইরূপ ছিল; পশ্চিমবঙ্গ হইতে বিদূরিত হইবার বহু বৎসর পরেও তাহারা এখানে বাস করিয়াছিল। চট্টগ্রামে বড় বড় জাহাজ আসিবার যেরূপ সুবিধা ছিল, হুগলীতে সেরূপ সুবিধা ছিল না বলিয়া পর্ত্তুগীজেরা চট্টগ্রামের নাম "পোর্টো গ্রাণ্ডো" (Porto Grando) বা "বড় বন্দর" এবং হুগলীর নাম "পোর্টো পেকুইনো" (Porto Pequeno) বা "ছোট বন্দর" রাখিয়াছিল। ষোড়শ শতাব্দীর শেষভাগে সঙ্কলিত আইন-আকবরী গ্রন্থে চট্টগ্রাম একটি তরুচ্ছায়াসমন্বিত সমুদ্রতীরবর্ত্তী বৃহৎ নগর এবং খৃষ্টান ও দেশীয় বণিক্‌দিগের একটি প্রধান বাণিজ্যস্থান বলিয়া বর্ণিত। পশ্চিম বঙ্গে পর্ত্তুগীজেরা বাণিজ্যে তাদৃশ মনোযোগ না দিয়া যেরূপ ঘৃণিত দাস ব্যবসায় অবলম্বন করিয়াছিল, সেইরূপ পূর্ব্ববঙ্গে সমপ্রকৃতি মগদিগের সহিত মিলিত হইয়া জলে স্থলে দস্যুবৃত্তি অবলম্বন করিয়া দুর্ব্বৃত্ততার পরাকাষ্ঠা প্রদর্শন করিয়াছিল। বিখ্যাত ভ্রমণকারী বার্ণিয়ার পর্ত্তুগীজদস্যুদিগের সম্বন্ধে লিখিয়াছেন যে, তাহারা কেবল সমুদ্রোপকূলে দস্যুবৃত্তি করিয়া ক্ষান্ত হইত না, নদীমুখে প্রবিষ্ট হইয়া ষাট সত্তর ক্রোশ দূরবর্ত্তী গ্রামে পর্য্যন্ত যাইয়া লুঠ তরাজ করিত। গ্রামকে গ্রাম জ্বালাইয়া দিত এবং তাহার অধিবাসীদিগকে বন্দী করিয়া লইয়া যাইত, বৃদ্ধদিগকে অর্থবিনিময়ে ছাড়িয়া দিত এবং তরুণদিগকে দাঁড় টানিবার জন্য নিজদলভুক্ত করিয়া লইত। তাহারা এইরূপে পাদরিদিগের অপেক্ষা বেশি লোককে খৃষ্টীয়ধর্ম্মে দীক্ষিত করিয়াছিল বলিয়া বড়াই করিত। সপ্তদশ শতাব্দীর প্রারম্ভে জাহাঙ্গীর বাদশাহের

আমলে সিবাষ্টিয়ান্ গঞ্জালিস্ নামক একজন পরাক্রান্ত পর্ত্তুগীজ দস্যুদলপতি সনদ্বীপের মোগল রাজপুরুষকে নিহত করিয়া ঐ দ্বীপ অধিকার করিয়াছিল এবং তথায় একজন স্বাধীন রাজার ন্যায় সাত আট বৎসর রাজত্ব করিয়াছিল। গঞ্জালিস্ অল্পকালের মধ্যেই এক হাজার পর্ত্তুগীজ ও দুই হাজার দেশীয় সৈন্য, দুইশত অশ্বারোহী সৈন্য এবং কামান দ্বারা সুরক্ষিত অশীতিসংখ্যক ছোট বড় জাহাজ সংগ্রহ করিয়াছিল। দুরাত্মার ভয়ে ভীত হইয়া নিকটবর্ত্তী রাজ্যের অধীশ্বরেরা তাহার সহিত সখ্য স্থাপন করিবার জন্য ব্যগ্র হইয়াছিলেন, কিন্তু সে তাহাতে কর্ণপাত না করিয়া গঙ্গার পূর্ব্বশাখার মোহানায় শাহবাজপুর প্রভৃতি কতিপয় দ্বীপ বলপূর্ব্বক দখল করিয়াছিল এবং অবশেষে বিশ্বাসঘাতকতাপূর্ব্বক আরাকান রাজ্য পর্য্যন্ত আক্রমণ করিতে সাহসী হইয়াছিল, কিন্তু তথায় পরাস্ত হইয়া পরিশেষে আরাকানরাজ কর্ত্তৃক স্বরাজ্যচ্যুত হইয়াছিল। গঞ্জালিসের পতনের পর পর্ত্তুগীজেরা কিছুকাল শান্তভাবে চট্টগ্রামে বাস করিয়া ক্রমে আবার মগদিগের সহিত মিলিত হইয়া দস্যুবৃত্তি অবলম্বন করিয়াছিল। মগদিগের দৌরাত্ম্য পূর্ব্ববঙ্গে উত্তরোত্তর এরূপ বৃদ্ধি পাইয়াছিল যে, তাহাদের নাম শুনিলে লোকের হৃৎকম্প উপস্থিত হইত। দুরাত্মারা যে কোনও স্থান আক্রমণ করিত, তত্রত্য পুরুষদিগকে হত্যা করিয়া স্ত্রী ও শিশুগণকে দাস্যবৃত্তির জন্য সঙ্গে লইয়া যাইত। সুবিখ্যাত নবাব শায়েস্তা খাঁ বঙ্গের সুবাদারী পদে নিযুক্ত হইয়াই এই অত্যাচার নিবারণের সুবন্দোবস্ত করেন। তিনি সনদ্বীপের মগদিগের বিরুদ্ধে কেবল বহুসংখ্যক রণতরী ও সৈন্য পাঠাইয়া নিশ্চিন্ত হন নাই, বস্তুতঃ তিনি কণ্টক দিয়া কণ্টক উদ্ধার করিয়াছিলেন। তাঁহার আদেশানুসারে যে সকল পর্ত্তুগীজ চট্টগ্রামে বাস করিত এবং যাহারা আরাকানরাজের বেতনভোগী ছিল, তাহাদিগের উভয়কেই বিস্তর প্রলোভন ও ভয় দেখাইয়া মোগলসৈন্যভুক্ত হইতে সম্মত করা হইয়াছিল। একথা আরাকানরাজের কর্ণগোচর হওয়াতে, তিনি অবিলম্বে পর্ত্তুগীজদিগকে সমূলে বিনাশ করিবেন বলিয়া প্রতিজ্ঞা করিলেন। সুতরাং তাহারা প্রাণভয়ে ধনদৌলত পরিত্যাগ করিয়া তাড়াতাড়ি রাত্রিযোগে জাহাজে উঠিয়া সনদ্বীপে পলায়ন করিতে বাধ্য হইয়াছিল। পলাতকেরা সনদ্বীপে নিরাপদে পৌঁছিলে মোগল-সেনাপতি তাহাদিগকে সাদরে গ্রহণ করিলেন এবং তাহাদিগের মধ্যে যাহারা যুদ্ধক্ষম ছিল, তাহাদিগকে বাছিয়া লইয়া অপর সকলকে ঢাকায় নবাবের নিকট পাঠাইয়া দিলেন। নবাব তাহাদিগের বাসার্থ ঢাকা হইতে ছয় ক্রোশ দক্ষিণে যে স্থান নিরূপিত করিয়াছিলেন, তাহা এখনও ফিরিঙ্গিবাজার বলিয়া খ্যাত।

পর্ত্তুগীজদিগের সহায়তা ব্যতিরেকে মোগলেরা মগদিগের সহিত জলযুদ্ধে কদাপি জয়ী হইতে পারিতনা। মগেরা পরাস্ত হইলে, মোগলেরা অবিলম্বে চট্টগ্রামে গিয়া মগদিগের দুর্গ অবরোধ করিল। যদিও ঐ দুর্গ সুদৃঢ় প্রাকার ও বহুসংখ্যক কামান দ্বারা সুরক্ষিত ছিল, দুর্গবাসীরা স্বকীয় নৌবাহিনীকে পলায়ন করিতে দেখিয়া এরূপ ভীত হইল যে, তাহারা দুর্গরক্ষার চেষ্টা না করিয়া রজনীযোগে দুর্গ হইতে বহির্গত হইয়া পলাইবার চেষ্টা করিল। কিন্তু মোগল সওয়ারেরা পলাতকদিগের পশ্চাদ্ধাবমান হইয়া দুই সহস্র পলাতককে ধৃত ও পরিণামে

দাস বলিয়া বিক্রয় করিয়াছিল। কোনও কোনও ইতিহাসবেত্তা বলেন যে, যে সকল পর্ত্তুগীজ মোগলের পক্ষ অবলম্বন করিতে বাধ্য হইয়াছিল কেবল তাহারাই নহে—ওলন্দাজেরাও চট্টগ্রাম বিজয়ে মোগলদিগের সহায়তা করিয়াছিল। মোগলেরা এইরূপে ১৬৬৬ খৃষ্টাব্দে চট্টগ্রাম দখল করিয়া উহার নাম ইসলামাবাদ রাখিল। সেই অবধি পর্ত্তুগীজেরা, তাহাদিগের এতকালের আশ্রয় হইতে বিচ্যুত হইল।

পর্ত্তুগীজেরা বঙ্গের বাণিজ্য ও রাজনৈতিক ক্ষেত্র হইতে বিতাড়িত হইয়াও অনেক দিন এদেশে দস্যুবৃত্তি দ্বারা জীবিকানির্ব্বাহ করিয়াছিল। বর্ত্তমান সুন্দরবন পর্ত্তুগীজ ও মগ দস্যু-নাট্যের প্রধান রঙ্গভূমি ছিল। পুরাবিৎদিগের অবিদিত নাই যে, এক সময়ে ঐ সমুদ্রতীরবর্ত্তী প্রদেশ বহুজনাকীর্ণ গ্রাম ও নগর দ্বারা সুশোভিত ছিল। প্রচণ্ড বাত্যা, ভূমিতলের অধোগতি প্রভৃতি নৈসর্গিক কারণ গণনা করিলেও উক্ত প্রদেশের অবস্থাবিপর্য্যয়ের মুখ্যতম কারণ যে, মগ ও পর্ত্তুগীজ জলদস্যুদিগের বহুকালব্যাপী ভীষণ অত্যাচার, তদ্বিষয়ে কোনও সন্দেহ নাই। অষ্টাদশ শতাব্দীর মধ্যভাগেও ডায়মণ্ড-হার্ব্বারের নিকটবর্ত্তী একটি নদীতে পর্ত্তুগীজ দস্যুদিগের গতি-বিধি ছিল বলিয়া, ইংরাজেরা উহাকে "রোগস্ রিভার" (Rogue's River) বা "দস্যুনদী" বলিতেন। সে সময়ে কলিকাতার নব প্রতিষ্ঠিত রাজ্যের ইংরাজেরা মগদস্যুদিগকে এবং অনেক সময়ে তৎসহচর পর্ত্তুগীজদস্যুদিগকে—এত ভয় করিতেন যে, পাছে দস্যুরা নদীমুখ দিয়া আসিয়া কলিকাতা আক্রমণ করে এই ভয়ে তাঁহারা মুচিখোলার নিকটবর্ত্তী নদীকে একটি প্রকাণ্ড লৌহশৃঙ্খলে আবদ্ধ করিয়াছিলেন।

কালক্রমে পর্ত্তুগীজদিগের মিশ্র বংশধরেরা ইংরাজদিগের অধীনে গোলন্দাজ সৈনিকের বা গার্হস্থ্য ভৃত্যের কর্ম্মে নিযুক্ত হইয়াছিল। তাহাদিগের মধ্যে অনেকে পাচকের কার্য্যে বিশেষ ব্যুৎপন্ন ছিল, কেহ কেহ কেরাণীর কর্ম্মেও নিযুক্ত হইত, কেহ বা সুনিপুণ বেহালাবাদক বলিয়া খ্যাতিলাভ করিয়াছিল। এখন যেমন সাহেবেরা দেশীয় ভৃত্যদিগের সহিত হিন্দুস্থানী ভাষায় কথোপকথন করিয়া থাকেন, দেড় শত বৎসর পূর্ব্বে অপভ্রষ্ট পর্ত্তুগীজভাষা সেইরূপ একটি "লিঙ্গুয়া ফ্র্যাঙ্কা" (Lingua franca) বা সাধারণের বোধগম্য ভাষা বলিয়া ব্যবহৃত হইত। পর্ত্তুগীজভাষার যে সকল শব্দ প্রচলিত বঙ্গভাষায় স্থান পাইয়াছে, আমি যথাসাধ্য তাহার আলোচনা করিয়া এই প্রবন্ধের উপসংহার করিব, কিন্তু তৎপূর্ব্বে পর্ত্তুগীজদিগের নিকট আমরা আরও কি কি পাইয়াছি তদ্বিষয়ে কিঞ্চিৎ বলিতে ইচ্ছা করি। পর্ত্তুগীজেরা বড় উদ্যান-প্রিয় ছিল এবং ভারতের ফলের বাগান তাহাদিগের নিকট বিশেষ ঋণী। আনারস, পেয়ারা, আতা, নোনা, সপেটা, কামরাঙ্গা, বিলাতী বেগুণ, কাজু বাদাম, চীনের বাদাম প্রভৃতি অনেক গুলি দক্ষিণ আমেরিকার ফল, সম্ভবতঃ পর্ত্তুগীজেরাই সর্ব্বপ্রথম এদেশে আনয়ন করে। উত্তর-পশ্চিম অঞ্চলে 'সন্তরা' নামে যে এক প্রকার নারাঙ্গী বা কমলালেবু প্রচুর পরিমাণে জন্মে, খুব সম্ভব যে পর্ত্তুগালের অন্তঃপাতী সিন্ত্রা (Cintra) নগর হইতেই উহার নামকরণ হয়। বৃন্দাবন-দাস রচিত চৈতন্য-ভাগবতে "সমতায়া" ফলের উল্লেখ আছে। আনারস সম্বন্ধে জাহাঙ্গীর

বাদশাহের আত্মজীবনীর এক স্থানে লিখিত আছে যে, তাঁহার পিতামহ বাবর শাহ আগ্রার সম্মুখবাহিনী যমুনার ওপারে একটী বিস্তীর্ণ উদ্যান প্রতিষ্ঠা করিয়াছিলেন। তথায় নানাবিধ বিদেশী ফলের বৃক্ষ রোপিত হইয়াছিল, তন্মধ্যে ফিরিঙ্গি-দ্বীপ হইতে আনীত "আনানস্" নামক সুস্বাদু ফল বিশেষরূপে উল্লেখযোগ্য। পর্ত্তুগীজদিগের যত্নে ভারতের সর্ব্বোৎকৃষ্ট ফলও চরমোৎকর্ষ লাভ করিয়াছিল। পশ্চিম-ভারতের "আল্‌ফন্‌সো" বা "আলুস" জাতীয় আম্র এখনও অত্যুৎকৃষ্ট বলিয়া খ্যাত। আইন-আকবরীতে লিখিত আছে যে, সপ্তগ্রাম দাড়িম্বের জন্য প্রসিদ্ধ ছিল, বোধ হয় পর্ত্তুগীজেরাই ঐ প্রসিদ্ধির মূলকারণ। পর্ত্তুগীজেরা ফলের মোরব্বা ও আচার প্রস্তুতকরণ প্রণালীরও বিশেষ উৎকর্ষসাধন করিয়াছিল। আমি এ সম্বন্ধে ডাক্তার ফ্রায়ারের সাক্ষ্য পূর্ব্বেই উদ্ধৃত করিয়াছি। বার্ণিয়ার তাঁহার বঙ্গভ্রমণ-বিবরণে লিখিয়াছেন যে, পর্ত্তুগীজেরা ফলের মোরব্বা প্রস্তুতকরণে সিদ্ধহস্ত ছিল এবং তাহারা উক্ত দ্রব্যের ব্যবসায় বিস্তীর্ণরূপে চালাইত। বার্ণিয়ার কলম্বু বা কাটুবালের, পাতীলের, আম্র, আনারস, হরিতকী প্রভৃতি বিবিধ ফলের এবং আর্দ্রক ও শতমূলীর মোরব্বার কথা বিশেষ করিয়া লিখিয়াছেন। পর্ত্তুগীজেরা সূর্য্যমুখী, রজনীগন্ধা, মুকুট ফুল, বিলাতী তুলসী, পীতকরবী, গাঁদা প্রভৃতি অনেকগুলি মেক্সিকো দেশের ফুল এদেশে আনিয়া আমাদের ফুলের বাগানের শোভাবর্দ্ধন এবং কপি, ওলন্দা কড়াইসুটি প্রভৃতি ইউরোপীয় তরিতরকারির চাষ করিয়া আমাদের সবজিবাগানেরও শ্রীবৃদ্ধিসাধন করিয়াছিল। সালসা, আরাপান, জোলাপ প্রভৃতি ঔষধের গাছগাছড়াও সম্ভবতঃ তাহারাই সর্ব্বপ্রথম দক্ষিণ-আমেরিকা হইতে এদেশে আনয়ন করে। পর্ত্তুগীজদিগের এদেশে আগমনের সঙ্গে সঙ্গে একটি কদর্য্য রোগেরও আমদানি হইয়াছিল। ভাবপ্রকাশ নামক প্রামাণিক কিন্তু অপেক্ষাকৃত আধুনিক বৈদ্যকগ্রন্থে ঐ রোগটী 'ফিরঙ্গ' নামে অভিহিত—

"গন্ধরোগঃ ফিরোঙ্গহ্বং জায়তে দেহিনাং ধ্রুবম্।
ফিরঙ্গিণোঽতিসংসর্গাৎ ফিরঙ্গিণ্যাঃ প্রসঙ্গতঃ॥
ফিরঙ্গসংজ্ঞকে দেশে বাহুল্যেনৈব যদ্ভবেৎ।
তস্মাৎ ফিরঙ্গ ইত্যুক্তো ব্যাধি র্ব্যাধিবিশারদৈঃ॥"

এই রোগ ফিরঙ্গ দেশীয় পুরুষ বা স্ত্রীর সহিত সংসর্গ করিলে উৎপন্ন হয় এবং ইহা উক্ত দেশে বহুল প্রচার বলিয়া ব্যাধি-বিশারদেরা ইহার নাম 'ফিরঙ্গ' রাখিয়াছেন। ভাবপ্রকাশে ফিরঙ্গ রোগের যে সকল লক্ষণ ও উপদ্রব বর্ণিত আছে, আমি বাহুল্যভয়ে তাহার কোনও উল্লেখ না করিয়া কেবল এই বলিয়া ক্ষান্ত হইলাম যে, হিন্দু চিকিৎসাশাস্ত্রে সুপণ্ডিত ডাক্তার ওয়াইজ তাঁহার প্রসিদ্ধ গ্রন্থে বলেন যে পাশ্চাত্য ব্যাধি-বিশারদ পণ্ডিতেরা "সেকেণ্ডারি সিফিলিস্' ( Secondary Syphilis ) রোগের যে সকল লক্ষণ বর্ণনা করিয়াছেন, ঠিক সেইগুলি ভাবপ্রকাশে ফিরঙ্গ রোগ সম্বন্ধে উক্ত হইয়াছে—যথা বিস্ফোটক, অস্থির ( বিশেষত নাসা ও তালুর অস্থির) বিকৃতি ইত্যাদি। ভারতের প্রাচীন বৈদ্যকশাস্ত্রে উক্ত রোগের কোনও নিদর্শন পাওয়া যায় না। ফলতঃ কলম্বসের স্পেনদেশীয় সহযাত্রিগণ আমেরিকার অন্তঃপাতী হিস্পানিয়োলা

দেশের রমণীদিগের সহিত সংসর্গদোষে দুষ্ট হইয়া ঐ রোগ সর্ব্বপ্রথমে আমেরিকা হইতে ইউরোপে আনয়ন করে এবং তৎপরে পর্ত্তুগীজেরা উহা ভারতে বিস্তার করে।

রোগীর পথ্য পাঁউরুটি ও বিস্কুট প্রস্তুত করিতে আমরা পর্ত্তুগীজদিগের নিকট প্রথম শিক্ষা করি। পাকরাজেশ্বর নামক আধুনিক সংস্কৃত গ্রন্থে "ফিরঙ্গরোটী' বা পাঁউরুটি প্রস্তুত করিবার প্রণালী সবিশেষ বিবৃত আছে। ঐ গ্রন্থে পাক করিবার চুল্লী অর্থে "তুন্দুর" শব্দ প্রযুক্ত হইয়াছে। কিন্তু উহা সংস্কৃত শব্দ নহে—একটি পর্ত্তুগীজ শব্দের অপভ্রংশ, তাহার প্রকৃত অর্থ চুল্লী নহে—যে কাষ্ঠফলকে ঠাসা ময়দা রুটির আকারে গঠিত হয়, তাহাই বুঝায়।

যে তামাকুর ধূমপান করিয়া ভারতের কোটি কোটি শ্রমজীবীরা শ্রান্তি দূর করে এবং কি ধনী কি নির্ধন সকলেই আনন্দলাভ করে, ইউরোপে তাহার প্রথম বীজ ষোড়শ শতাব্দীর শেষার্দ্ধে মেক্সিকো রাজ্যের অন্তর্গত যুকাটান প্রদেশ হইতে আনীত হয়। সপ্তদশ শতাব্দীর প্রারম্ভে জাহাঙ্গীর বাদশাহের আমলে ভারতে তামাকুর প্রথম আমদানি হয়, সম্ভবতঃ পর্ত্তুগীজেরাই ঐ আমদানি করিয়াছিল। বঙ্গীয় যাত্রাদলের প্রাণস্বরূপ বেহালাও পর্ত্তুগীজেরা সর্ব্বপ্রথমে এদেশে আনে। এক সময়ে এদেশের পুরুষদিগের মধ্যে লবেদার এবং সুন্দরীদিগের মধ্যে ফিরিঙ্গি খোঁপার খুব চলন ছিল, দুইটিই পর্ত্তুগীজদিগের অনুকরণের ফল। আলমারি, কেদারা প্রভৃতি পাশ্চাত্য গৃহসজ্জার প্রথম পরিচয় আমরা পর্ত্তুগীজদিগের কাছে প্রাপ্ত হই। পর্ত্তুগীজেরাই আমাদিগকে প্রমারা, বিস্তি ও কুপন খেলিতে শিখায় এবং সুর্ত্তি ও নিলাম দ্বারা দ্রব্যাদি ক্রয়বিক্রয়ের প্রথা তাহারাই এদেশে প্রথম প্রবর্ত্তিত করে। বঙ্গের আবালবৃদ্ধবনিতা অদ্যাপি পর্ত্তুগীজদিগের অনুকরণে যীশুমাতা মেরির নাম গ্রহণ করিয়া শপথ করে, "মাইরি" শব্দের অর্থ মেরির দিব্য ভিন্ন আর কিছুই নহে। রাজ্ঞী এলিজাবেথের রাজত্বকালে ইংলণ্ডে "ম্যারি" ( Mairy ) শব্দও এই অর্থে ব্যবহৃত হইত।

পর্ত্তুগীজেরা কাকাতুয়া পক্ষী, কিরিচ, সাগুদানা প্রভৃতি কতিপয় দ্রব্য মলয় উপদ্বীপ হইতে ভারতে আনয়ন করে এবং এইরূপে পর্ত্তুগীজভাষার ভিতর দিয়া মলয়দেশের কয়েকটি কথা বঙ্গভাষায় অনুপ্রবিষ্ট হইয়াছে।

অষ্টাদশ শতাব্দীর শেষ ভাগে কলিকাতার সাহেবেরা টানাপাখা ব্যবহার করিতে আরম্ভ করেন। কিন্তু তৎপূর্ব্বে স্পেনরাজ্যে টানাপাখা ব্যবহৃত হইত এবং উহা পর্ত্তুগীজেরাই সর্ব্বপ্রথম এদেশে প্রবর্ত্তিত করিয়াছিল।

আমি এখন আর অধিক বাক্যব্যয় না করিয়া বঙ্গভাষায় ব্যবহৃত পর্ত্তুগীজ শব্দের একটি তালিকা প্রদান করিয়া বিদায় গ্রহণ করিব।

| পর্ত্তুগীজমূলক বাঙ্গালাশব্দ। | মূল পর্ত্তুগীজশব্দ। |
|---|---|
| আনারস | Ananaz (Brazilian *Nana*) |
| আয়া | Aia |
| আলকাৎরা | Alcatrao |

| | |
|---|---|
| আলমারি | Almario, armario |
| আলপিন | Alfinite |
| ওলন্ডা ( কড়াইসুটি ) | Hollanda ( হলণ্ড দেশ ) |
| কপি | Couve. |
| কাকাতুয়া | Catatua ( Malay *kakatua* ) |
| কাজুবাদাম | Cajú. |
| কাতুর ( প্রমাবা খেলায় ব্যবহৃত ) | Quadra. |
| কানেস্তারা | Canastra. |
| কাপি, কাপিখানা | Café |
| কাফ্রি | Cafre. |
| কামরা | Camara. |
| কামরাঙ্গা, কর্ম্মরঙ্গ (আধুনিক সংস্কৃত শব্দ, বিদেশী শব্দের অনুকরণ-জাত) | Carambóla ( বৈজ্ঞানিক নাম *Averrhea Carambola*) |
| কিরিচ | Cris. ( Malay *kris* ) |
| কুপন ( খেলা ) | Coupon. |
| কেদারা | Cathedra. |
| কোরেন্তা ( প্রমাবা খেলায় ব্যবহৃত ) | Quarenta |
| গরাদে | Grade |
| গামলা | Gamella ( বৃহৎ দাকমর খোরা ) |
| গির্জ্জা | Egreja, Igreja |
| চাবি | Chave |
| জানালা | Janella |
| জালা | Jarra |
| জোলাপ | Jalapa |
| টোকা | Touca ( বিবির টুপি ) |
| তামাক, তামাকু, তাম্রকুট্টক (আধুনিক সংস্কৃত শব্দ, বিদেশী শব্দের অনুকরণজাত ) | Tabaco ( আমেরিকার আদিম নিবাসীদিগের ভাষা হইতে গৃহীত ) |
| * তলুয়া ( তোলো হাঁড়ী ) | Talha ( জল, তৈল প্রভৃতি রাখিবার বৃহৎ মৃণ্ময় পাত্র ) |

* সংস্কৃত ভাষায় হণ্ডা, হণ্ডী, হণ্ডিকা, হণ্ডিকাস্থত, প্রভৃতি হাঁড়ীর আয়তন ভেদে যতগুলি নাম পাওয়া যায়, তাহার কোনটীর সহিত তোলো ও তিজেলের সাদৃশ্য নাই।

| | |
|---|---|
| তিজেল | Tigela ( পায়স প্রভৃতি খাইবার মৃণ্ময়পাত্র ) |
| তুন্দুব, তুঁতুল | Tendedeira ( যে কাষ্ঠফলকে ঠাসা ময়দা রুটির আকারে গঠিত হয় ) |
| তেবেন্তা ( প্রমাবা খেলায় ব্যবহৃত ) | Trinta |
| তোযালিয়া | Toalha. |
| নিলাম | Leilao |
| নোনা ( আধুনিক সংস্কৃত নাম গণ্ডগাত্র) | Annona (বৈজ্ঞানিক নাম *Annona Reticulata*) |

প্রাচীন সংস্কৃত গ্রন্থে আতা ও নোনার উল্লেখ পাওয়া যায় না। আতার আধুনিক সংস্কৃত নাম সীতাফল।

| | |
|---|---|
| পরাত ( বড় থালা ) | Prato ( প্লেট ) |
| পাদরি | Padre. |
| পাঁউরুটি | Pão |
| পিপা | Pipa. |
| পিস্তল | Pistola. |
| পেরু ( গৃহপালিত পক্ষীবিশেষ ) | Peru. |
| পোস্তা | Posta. |
| প্রমাবা | Primeiro |
| প্রেক | Prégo |
| ফর্ম্মা | Forma |
| ফিগু ( প্রমাবা খেলায় ব্যবহৃত ) | Figuia |
| ফিতা | Fita |
| ফেস্তা ( উৎসব অর্থে হুগলী অঞ্চলে ব্যবহৃত ) | Festa |
| বয়া | Boia |
| ববগা | Verga, Virga (দণ্ড, যষ্টি ) অথবা Birrote ( ববগা, কড়ি ) |
| বাও ( বাগি ) | Bubão |
| বাল্‌তি | Balde |
| বিন্তি | Vinte |
| বিস্কুট | Biscoito |
| বেদ্দি ( সবুজ বর্ণ ) | Verde |
| বেসালি ( দুগ্ধদোহনের পাত্র ) | Vasilha ( পাত্র ) |

| | |
|---|---|
| বেহালা | Viola |
| বোতল। | Botelha. |
| বোতাম | Botão |
| বোমা | Bomba |
| বোম্বেটিয়া | Bombardeiro ( গোলন্দাজ সৈনিক ) |
| মাইবি | Maria ( যীশুজননী) |
| মার্কা | Marca. |
| মাস্তুল | Mastro, Masto. |
| মেবিণো | Merino |
| যীশু | Jesu. |
| বেস্ত | Resto ( অবশিষ্ট, দ্যূতক্রীডাব পণ ) |
| লবেদা | Loba ( ঢিলা পবিচ্ছদবিশেষ ) ও abada ( পবিচ্ছদেব প্রান্তভাগ গুটান ) |
| সপেটা | Sapotilla (Mexican *zapotl*) |
| সাগু | Sagu ( Malay *sagu* ) |
| সাবান | Sabao |
| সাষা | Saia |
| সালবোট ( বেকাব ) | Salva |
| সালসা | Salsaparrilha. |
| সাঁকালি ( থলিযা ) | Sacola ( দুইটি থলিযাবিশিষ্ট ব্যাগ ) |

একটি প্রচলিত দেহতত্ত্বেব গানে আছে—

"ওবে দুইমুখো সাঁকালি। ( অর্থাৎ উদব )
সাবাদিন ওব্ বাভবা আব কোর্ব্বো কত ?"

| | |
|---|---|
| সুর্ত্তি | Sorte |
| সেঁকো [ বিষ ] | Arsenico |

শ্রীঅবিনাশচন্দ্র ঘোষ।

# রাণক কুলস্তম্ভের তাম্রশাসন

## ( মূলের প্রতিকৃতি সহ )

উড়িষ্যায় যে ১৮টী গড়জাতরাজ্য আছে, তন্মধ্যে তালচের একটী। এই স্থান বহু পূর্ব্বকাল হইতে একটী সমৃদ্ধিশালী রাজ্যমধ্যে পরিগণিত ছিল, তাহার যথেষ্ট প্রাচীন নিদর্শন পাওয়া গিয়াছে, আলোচ্য তাম্রশাসনেও তাহার কিছু নিদর্শন বিদ্যমান। কএকবর্ষপূর্ব্বে এক কৃষক ভূমিতে হলচালনকালে এই তাম্রশাসনখানি পাইয়া তালচের-রাজ্যের বর্ত্তমান মহারাজকে অর্পণ করিয়াছিল। তালচেরের মহারাজ প্রত্নতত্ত্বানুসন্ধিৎসু ময়ূরভঞ্জাধিপতির নিকট পাঠোদ্ধারের জন্য পাঠাইয়াছিলেন, তাঁহারই যত্নে তাম্রশাসনখানি আমার হস্তগত হইয়াছিল। সাহিত্য-পরিষদের গত ১৩১৫ সালে ৭ই ভাদ্রের মাসিক অধিবেশনে এই তাম্রশাসনখানি প্রথম প্রদর্শিত হয়। তৎপরে অল্পদিন হইল, মৎসঙ্কলিত ও মহারাজ-ময়ূর-ভঞ্জাধিপতির আনুকূল্যে প্রকাশিত Mayurabhanja Archæological Survey, Vol. I. p. 157*ff.* পুস্তকে ও তৎপরে 'বঙ্গের জাতীয় ইতিহাস—বৈশ্যকাণ্ড' ৩০৩-৩০৪ পৃষ্ঠায় ইহার প্রতিলিপি মুদ্রিত হইয়াছে, কিন্তু তাম্রফলকের অনুবাদ এই প্রথম প্রকাশিত হইল।

এই তাম্রশাসনখানি দৈর্ঘ্যে ১০ অঙ্গুলি ও প্রস্থে ৭ অঙ্গুলি। ইহাতে সংলগ্ন যে গোলাকার মুদ্রা আছে, তাহা ৪ অঙ্গুলি। ইহার দুই পৃষ্ঠা উৎকীর্ণ। ইহার অক্ষরগুলি আয়তনে $\frac{1}{8}$ ইঞ্চ। ইহার অক্ষরবিন্যাস আলোচনা করিলে, ইহা খৃষ্টীয় ১২শ শতাব্দী বা কিছু পরবর্ত্তী কালের লিপি বলিয়াই মনে হইবে। ইহা সংস্কৃতভাষায় রচিত ও বহু লিপিকরপ্রমাদপরিপূর্ণ। তাম্রশাসনের সম্মুখদিগের মুদ্রার শিরোভাগে দাক্ষিণাত্যের পূর্ব্বতন চালুক্যবংশের লাঞ্ছন আদিবরাহ ও অঙ্কুশ চিহ্ন এবং তাহার নিম্নে বড় বড় অক্ষরে "শ্রীকুলস্তম্ভদেবস্য" উৎকীর্ণ আছে।

এই তাম্রশাসনে কুলস্তম্ভের পূর্ব্বপুরুষ "ত্রিভুবনবিদিত শুল্কীকাংশবংশভূষণ" ( সম্মুখভাগ ২য় পংক্তি ) বলিয়া অভিহিত হইয়াছেন। শ্রীযুক্ত মনোমোহন চক্রবর্ত্তী মহাশয় এসিয়াটিক-সোসাইটীর পত্রিকায় শুল্কীবংশের দুইখানি তাম্রশাসন প্রকাশ করিয়াছেন।* তাঁহার মতে এই শুল্কীবংশ দাক্ষিণাত্যের প্রাচ্য-চালুক্যবংশেরই এক শাখা। তাঁহার সম্পাদিত উভয় তাম্রশাসনই পুরীধামের রাঘবমঠ হইতে পাওয়া গিয়াছে এবং এই উভয় তাম্রশাসনেই লিখিত আছে—"স্তম্ভেশ্বরীলব্ধবরপ্রসাদ শুল্কীকুলভূপক্ষিতিপ্রখ্যাতশ্রীমান্ কুলস্তম্ভদেবঃ কেদালো··· ·····কচ্ছদেব"। আমাদের আলোচ্য তাম্রশাসনে উক্ত কেদার কচ্ছদেবের নাম

---

* Journal of the Asiatic Society of Bengal, for 1895, part I, p. 124*ff.*

নাই, কিন্তু মহারাজ বিক্রমাদিত্য কলহস্তম্ভ এবং তাঁহার বংশধর 'রণস্তম্ভ' অপর নাম 'রাণক কুলস্তম্ভ' নাম পাওয়া যাইতেছে। এই বংশের অধিষ্ঠাত্রীদেবী স্তম্ভেশ্বরী। সম্ভবতঃ দাক্ষিণাত্যে চালুক্যবংশের গৌরববর্বি অস্তাচলচূড়াবলম্বী হইলে এই বংশের কোন কোন মহাত্মা উৎকলের নিরাপদ পার্ব্বত্যপ্রদেশে আসিয়া আধিপত্য বিস্তার করেন, তাঁহারা 'শুল্কী' বা 'শুল্কীক' এবং তাঁহাদের অধিষ্ঠানভূমি 'কেদাল' বা 'কেদার' নামে পরিচিত হইয়াছিল। এই বংশ 'দাক্ষিণাত্য' হইলেও পরবর্ত্তীকালে ইঁহাদেরই কএকজন বংশধর মেদিনীপুর জেলায় আসিয়া বাস করেন, অদ্যাপি তাঁহাদের বংশধরগণ 'শুল্কী' বা 'শুক্লী' নামে পরিচিত। এই শুল্কীবংশের তিন শত বর্ষের প্রাচীন তালপত্রে লিখিত কুলগ্রন্থ পাওয়া গিয়াছে, তাহাতে এই বংশ 'শুলাকী' নামেও পরিচিত এবং উৎকলের উক্ত 'কেদাল' জনপদ 'পশ্চিমকেদার' নামে বিবৃত হইয়াছে।† ইত্যাদি নানা কারণে এই তাম্রশাসনখানি একান্ত আলোচ্য ও বঙ্গের জাতীয় ইতিহাসের সহিত ইহার ঘনিষ্ঠ সম্পর্ক রহিয়াছে বলিয়াই মনে করি। নিম্নে সংশোধিত পাঠ ও তাহার অনুবাদ প্রদত্ত হইল :—

## ( প্রতিলিপি )

### সম্মুখভাগ

(১ম পংক্তি) ওঁ স্বস্তি। জয়তি ভূ[১]জগভোগপরমাণবঃ সর্ব্বজ্ঞঃ সর্ব্বকৃদ্ব্যাপিহরপ-
২য় „ দাজ্জরেণবঃ স্বস্তি ত্রিভূ[২]বনবিদিতে শূল্কীকাংশবংশভূষণো রাজো-
৩ „ ত্তম[৩]সীতকাঞ্চনসূ[৪]ভননিজভুজবজ্রবিনির্জিতদুর্দ্ধরবৈরী[৫]বারণগিরী[৫]
৪ „ ষা[৫]জ্জাতংসতো[৬] মহানৃপতিঃ শ্রীমৎবীক্রমাদিত্যঃ[৭] পরমনামধিপ[৮]
৫ „ শ্রীমৎকলহস্তংভঃ তস্মাদসার্ধবণসাহসাদ্যতঃ[৯] প্রতাপ-
৬ „ ভস্মীকৃতবৈরিবীগ্রহ[১০]স্ত্রিবর্গসম্মানিত[১১] সাধুসম্মতঃ পৃথিব্যাং
৭ „ ততো ব্যজায়ত সকলভূপালমৌলীমালালালিতচরণযু-
৮ „ গলো নীর্ম্মল[১২]করবালকিরণকলাপভাস্বরো কেদালোধিবাসী[১৩]
৯ „ শ্রীস্তম্ভেশ্বরীলব্ধবরপ্রভাবো মহানুভাবঃ পরমমাহেশ্ব-
১০ „ রো মাতাপিতৃপাদানুধ্যায়ী সমধিগতপঞ্চমহাশব্দো ম-

---

† বঙ্গের জাতীয় ইতিহাস, বৈশ্যকাণ্ড ২৪৩ হইতে ২৬২ পৃষ্ঠা দ্রষ্টব্য।

প্রকৃতপাঠ—১ ভুজগ। ২ রাজোত্তমঃ। ৩ শোভন। ৪ বৈরিবারণ।
৫ গিরিশা। ৬ জ্ঞাতোংশতো। ৭ বিক্রমাদিত্যঃ।
৮ পরমনামাধিপঃ। ৯ তস্মাদসাধ্যবণসাহসোদ্যতঃ। ১০ বিগ্রহ।
১১ সম্মানিতঃ। ১২ নির্ম্মল। ১৩ কেদালাধিবাসী।

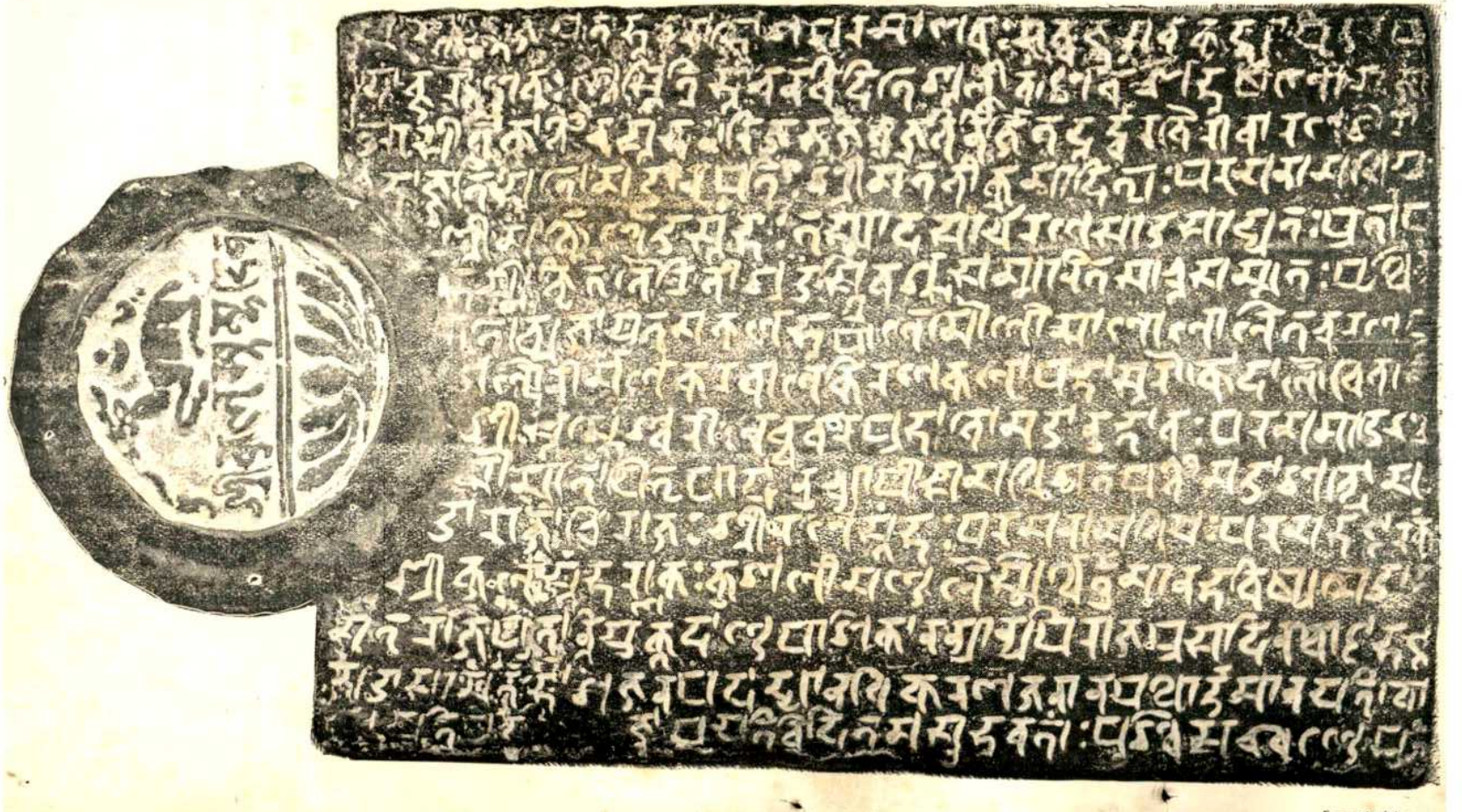

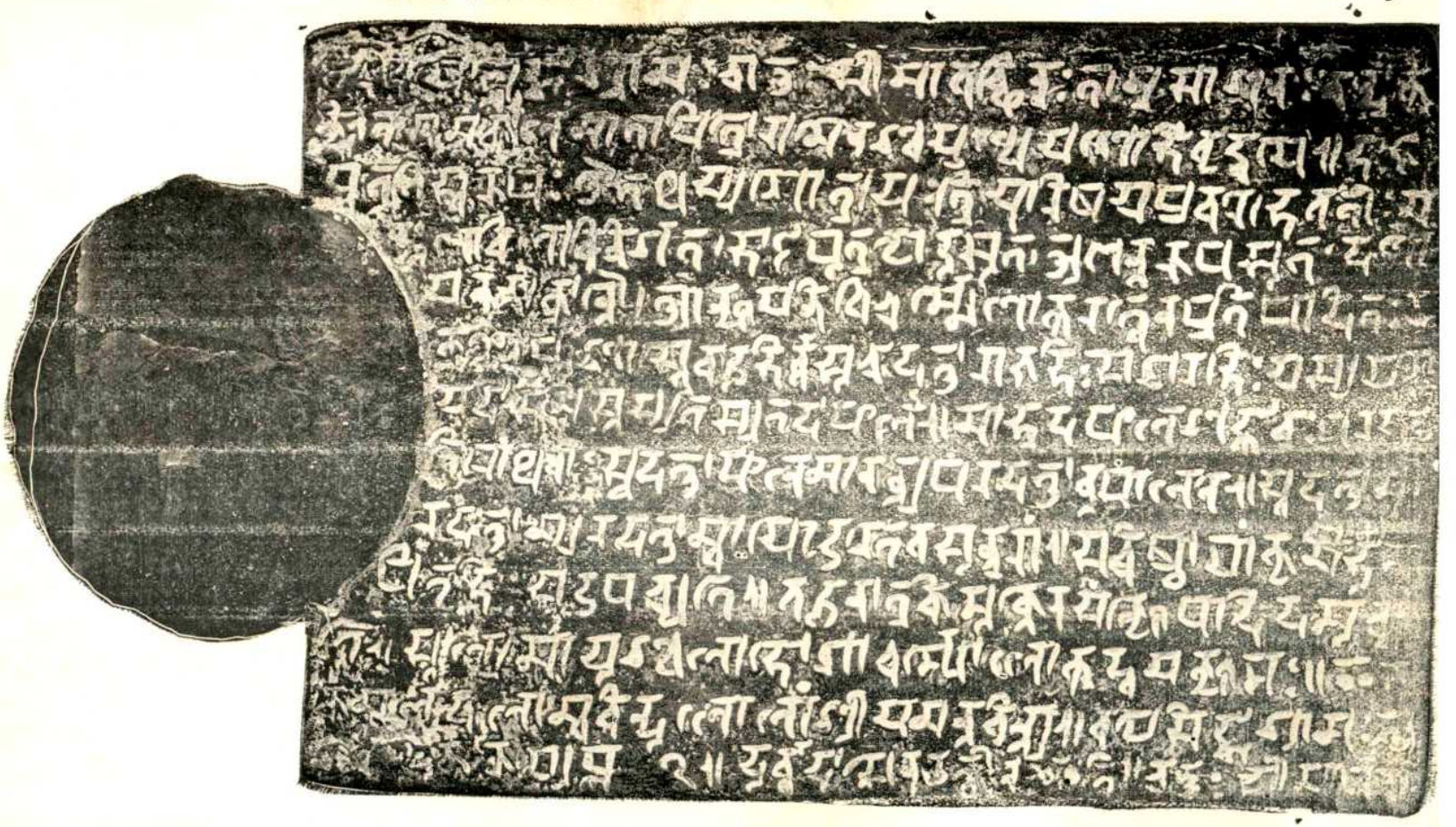

১১ „ হাবাজাধিবাজঃ শ্রীবণস্তংভ পবমনামধিপঃ[৮] পবমভট্টবকঃ[১৪]
১২ „ শ্রীকুলস্তংভ বাণকঃ কুশলী মণ্ডলেস্মিন্বর্ত্তমানভবিষ্যত্মহা[১৫]সা-
১৩ „ মংতবাজপুত্রান্নিযুক্তদণ্ডপাশিকানন্যান্যপিবাজপ্রসাদিন[১৬] চাট্টভট্ট-
১৪ „ মহাসামংতভাগজনপদাদ্যানধিকবণজনান্ যথার্হং মানয়তি বো-
১৫ „ ধযতি সমাদিশতি জ্ঞাপযতি বিদিতমস্তু ভবতাং পশ্চিমখণ্ডপূ-

পশ্চাদ্ভাগ

১ „ র্ব্ববিষযে সিঙ্গগ্রামচতুঃসীমাবচ্ছিন্নঃ তাম্রশাসনঃ চন্দ্রার্ক-
২ „ ক্ষিতিসমকালং মাতাপিত্রোবাত্মনশ্চ পুণ্যযশোভিবৃদ্ধয়ে ॥ ভট্ট-
৩ „ পুত্র বিস্বরূপঃ[১৭] ঔতথস্য গোত্রায ত্রৈযাবেষয[১৮] প্রববো[১৯] ভবতাং[২০] ম-
৪ „ ঙ্গলবিলাবিনির্গত[২১] ভট্টপুত্র যদুসুত[২২] অণন্তরূপসুতঃ দণা-
৫ „ যন[২৩]সংক্রান্তৌ। আক্ষয়[২৪]নিধিধর্ম্মেনাকবত্বেন প্রতিপাদিতঃ উ-
৬ „ ক্তঞ্চ ধর্ম্মশাস্ত্রে বহুভির্ব্বসুধা দত্তা বাজভিঃ সগবাদিভিঃ যস্য যস্য
৭ „ যদা ভূমিস্তস্য তস্য তদা ফলং ॥ মাভূদফলশঙ্কা বঃ পবদত্তে-
৮ „ তি পার্থবাঃ[২৫] ॥ স্বদত্তা[২৬] ফলমানন্ত্য[২৭] পবদত্তানুপালনে ॥ স্বদত্তা[২৮] প-
৯ „ রদত্তাপবম্পবদত্তাম্বা[২৯] যো হবেত বসুন্ধরাং ॥ স বিষ্ঠায়াং কৃমির্ভূত্বা
১০ „ পিতৃভিঃ সহ পচ্যতে ॥ বহুনাত্র কিমুক্তেন সংক্ষেপাদিদমুচ্য-
১১ „ তে ॥ স্বল্পমাযুশ্চলা ভোগা ধর্ম্মো লোকদ্বযক্ষমঃ[৩০] ॥ ইতী[৩১]
১২ „ কমলদলাম্বুবিন্দুলোলাং শ্রীযমনুচিন্ত্য[৩২] ॥ এত্য[৩৩]সিঙ্গগ্রামঃ তৃ-
১৩ „ ণপ্লুতিক প্রাপ্ত (?)[৩৪] ২॥ দূর্ব্বদাসেন উৎকীর্ণং ইতি ॥ চতুঃসীমাপর্য

☞ উপরে যে মূলের অনুলিপি উদ্ধৃত হইয়াছে, তাহা পাঠ করিলে সহজেই বুঝা যায় যে, লিপিকরপ্রমাদেই হউক অথবা যিনি এই তাম্রশাসনের খসড়া করিয়াছিলেন, তাঁহার সংস্কৃত-

---

১৪ ভট্টারকঃ। ১৫ ভবিষ্যন্মহা। ১৬ প্রসাদিতান্। ১৭ বিশ্বরূপ।
১৮ ত্র্যার্যেষ। ১৯ প্রববায। ২০ ভবতে। ২১ বিনির্গতঃ।
২২ যদুসুতঃ। ২৩ দক্ষিণাযন। ২৪ অক্ষযনিধি। ২৫ পার্থিবাঃ।
২৬ স্বদত্তাৎ। ২৭ ফলমানন্ত্যং। ২৮ স্বদত্তা।
২৯ 'পরদত্তাম্বা।" পাঠ দুইবার না হইযা একবার হইবে।
৩০ লোকদ্বযাক্ষযঃ। ৩১ ইতি। ৩২ শ্রিযমনুচিন্ত্য। ৩৩ কিছু অস্পষ্ট।
৩৪ চিহ্নিত অংশ অস্পষ্ট হওয়ায় প্রকৃত পাঠ বুঝা গেল না।

ভাষায় উপযুক্ত পাণ্ডিত্যের অভাবেই হউক—কি ভাষা কি শব্দবিন্যাস অথবা কি বানানে যথেষ্ট ভুল থাকিয়া গিয়াছে, এই কারণে এই তাম্রশাসনের অবিকল অনুবাদ একপ্রকার অসাধ্য হইয়া পড়িয়াছে। যাহা হউক, আমরা যেরূপ অর্থগ্রহণ করিয়াছি তদ্রূপ অনুবাদ প্রকাশ করিলাম।

## (অনুবাদ)

ওঁ স্বস্তি। ভুজগভোগপর্য্যাণ মহাদেব[১] ও (সেই) সর্ব্বজ্ঞ সর্ব্বকৃৎ ও সর্ব্বব্যাপী হরের পদাব্জ রেণুসমূহের জয় হউক। গিরিশের[২] অংশে শুঙ্গীকবংশের ভূষণস্বরূপ নৃপশ্রেষ্ঠ শুভ্র কাঞ্চনবৎ প্রদীপ্ত নিজভুজবজ্রপ্রভাবে যাঁহার নিকট দুর্দ্ধর্ষ রাবণরূপ শত্রুবর্গ পরাজিত, যে মহানৃপতি শ্রীমৎ বিক্রমাদিত্য পরম নাম রাজশ্রী কলহস্তম্ভ নামে জন্মগ্রহণ করেন, তাঁহার মঙ্গল হউক। তাঁহার অসাধ্য রণসাহসোদ্যম ও প্রতাপে বৈরিগণ ভস্মীভূত হইয়াছে ও পৃথিবীতলে সাধুসম্মত ব্রাহ্মণ ক্ষত্রিয় ও বৈশ্য এই ত্রিবর্গ কর্ত্তৃক যিনি সম্মানিত হইয়াছেন, তাঁহা হইতে মহানুভব পরম

---

(১) মূলে 'পরমাণবঃ' আছে। অণুশব্দের একটী অর্থ শিব, সুতরাং 'পরমাণু' শব্দে পরমশিব বা মহেশ্বর অর্থ করা যাইতে পারে। প্রশস্ত্যর্থে এখানে বহুবচন।

(২) গিরিশ অর্থাৎ মহাদেবের অংশে শুঙ্গীবংশের উৎপত্তি,—মেদিনীপুরবাসী শুঙ্গীদিগের প্রাচীন কুলগ্রন্থ হইতেও এরূপ আভাস পাওয়া গিয়াছে—

"কাশীপুরে বিশ্বনাথের চরণ কৈল পূজা।
সদয় হইয়া বর দিল দেবরাজা॥
সেখান হইতে সভে গয়াভূমে গেল।
পিতার উদ্দেশ হেতু কুশহস্ত হইল॥
ব্রহ্মবংশচূড়ামণি পুরোহিত তথা।
পত্রে লিখিয়া দিল পিণ্ডের ব্যবস্থা॥
যজ্ঞেতে আমার জন্ম জানিবে কারণ।
তাহা বুঝি কৈল বিপ্র মন্ত্র আবাহন॥
যজ্ঞের লক্ষণ সব বর্ত্তমান হইয়া।
বসিলেন পিণ্ডদানে চৌদিকে বেড়িয়া॥
দ্বিজরূপে বসিয়াছেন দেব বিশ্বনাথ।
দেখ দেখ তোমাদের পিতা যে সাক্ষাৎ॥ .. .. ..
... ... ... ...
যজ্ঞে জন্ম হইল তার দেবমূর্ত্তি দেখি।
মহেশের মানসপুত্র বড় হইল সুখী॥" (তালপত্রের কুলজী)

[ বঙ্গের জাতীয় ইতিহাস বৈশ্যকাণ্ড ১ম ভাগ ২৪৫ হইতে ২৪৭ পৃষ্ঠা দ্রষ্টব্য। ]

মাহেশ্বর মাতাপিতৃপাদানুধ্যাত সমধিগত-পঞ্চমহাশব্দ[৩] মহারাজাধিরাজ শ্রীরণস্তম্ভদেব জন্মগ্রহণ করেন, যাঁহার নির্ম্মল করবালের কিরণসমূহ সর্ব্বদা উজ্জ্বল, সকল রাজগণের শিরোমালা যাঁহার চরণযুগলে লালিত, কেদালঃ[৪] নামক স্থানে যাঁহার বাস, যিনি দেবী স্তম্ভেশ্বরীর বরলাভে সবিশেষ প্রভাবান্বিত, যে রাজার পরম নাম পরমভট্টারক শ্রীরণস্তম্ভ রাণক, তিনি কুশলে থাকিয়া এই মণ্ডলে বর্ত্তমান ও ভবিষ্যৎ মহাসামন্ত, রাজপুত্র এবং তন্নিযুক্ত দণ্ডপাশিক প্রভৃতি অন্যান্য রাজ-প্রসাদভোগীদিগকে এবং চাট্ট ভট্ট ও মহাসামন্তগণের অধীন জনপদাদির অধ্যক্ষগণকে যথাযোগ্য সম্মান করিতেছেন, প্রবোধ দিতেছেন, আজ্ঞা করিতেছেন ও জানাইতেছেন যে, আপনারা সকলে অবগত হউন—পশ্চিম খণ্ডের পূর্ব্ব বিষয়ে ( এই ) তাম্রশাসনবর্ণিত চতুঃসীমাবচ্ছিন্ন সিঙ্গগ্রাম চন্দ্রসূর্য্য ও পৃথিবী যতকাল তত কালের জন্য মাতা, পিতা, আপনার পুণ্য ও যশোবৃদ্ধির জন্য দক্ষিণায়ন সংক্রান্তি উপলক্ষে ভট্টপুত্র যদুর সুত অনন্তরূপের পুত্র ( যাঁহার ) উতথ্য গোত্র ও ত্র্যার্ষেয় প্রবর ভট্টপুত্র বিশ্বরূপকে অক্ষয়নিধিধর্ম্মানুসারে নিষ্করূপে প্রদান করিতেছেন। ধর্ম্ম-শাস্ত্রে উক্ত আছে, সগরাদি বহু রাজাই ভূমিদান করিয়াছেন, যাহার যাহার যেখানে ভূমি, তাহার তাহার সেখানে ফল। হে রাজগণ। পরদত্ত ভূমির জন্য অফলের আশঙ্কা করিও না। নিজদত্ত অপেক্ষা পরদত্তের রক্ষায় অনন্ত ফল। স্বদত্তই হউক, আর পরদত্তই হউক, যে ভূমি হরণ করে সে বিষ্ঠায় কৃমি হইয়া পিতৃগণের সহিত পচিয়া থাকে। বেশী আর কি বলিব, সংক্ষেপে বলিতেছি। আয়ু অল্প, ভোগ অস্থায়ী, ধর্ম্মই কেবল ইহলোক ও পরলোকে অক্ষয়, পদ্মপত্রের জলবিন্দুর ন্যায় সম্পদ্ চিন্তা করিয়া। এই সিঙ্গগ্রাম তৃণপ্লুতি পর্য্যন্ত প্রদত্ত হইল। ২ ॥ দূর্ব্বদাস কর্ত্তৃক ( এই তাম্রশাসন ) উৎকীর্ণ হইয়াছে।

পত্রিকা-সম্পাদক।

---

( ৩ ) 'সমধিগতপঞ্চমহাশব্দ' অর্থাৎ যিনি পঞ্চমহাশব্দ লাভ করিয়াছেন। পূর্ব্বকালে শ্রেষ্ঠ সম্মানিত ব্যক্তিগণ এই শব্দে বিশেষিত হইতেন। সাধারণতঃ মহাসামন্তগণই এইরূপ উপাধিতে ভূষিত হইতেন। কোন কোন স্থলে মহারাজাধিরাজও 'সমধিগতপঞ্চমহাশব্দ' দ্বারা আখ্যাত হইয়াছেন। ( Fleet's Gupta Inscriptions, p 297 )। লিঙ্গায়তদিগের প্রাচীন 'বিবেকচিন্তামণি' গ্রন্থে শৃঙ্গ, তল্পট, শঙ্খ, ভেরী ও জয়ঘণ্টা এই পঞ্চবাদ্যধ্বনিই 'পঞ্চমহাশব্দ' বলিয়া বর্ণিত হইয়াছে।

( ৪ ) কেদাল—উক্ত তাম্রপত্রের কুলগ্রন্থে এই কেদাল শব্দ 'পশ্চিম কেদার' নামে বর্ণিত হইয়াছে।

## দশম মাসিক অধিবেশন

স্থান—বঙ্গীয়-সাহিত্য-পরিষৎ-মন্দির।

সময়—১২ই চৈত্র (১৩১৭), ২৬শে মার্চ্চ (১৯১১), রবিবার অপরাহ্ণ ৬৷৷০ ঘটিকা।

আলোচ্য বিষয়—১। গত অধিবেশনের কার্য্য-বিবরণ পাঠ, ২। সভ্য-নির্ব্বাচন, ৩। পুস্তকোপহারদাতৃগণকে কৃতজ্ঞতাজ্ঞাপন। ৪। প্রদর্শন—(ক) লালগোলার রাজা শ্রীযুক্ত যোগেন্দ্রনারায়ণ রায় বাহাদুর কর্ত্তৃক পৌত্রীগণের বিবাহ উপলক্ষে প্রদত্ত মহারাজ সমুদ্র গুপ্তের অশ্বমেধ যজ্ঞকালে প্রস্তুত স্বর্ণমুদ্রা, (খ) শ্রীযুক্ত রাখালদাস বন্দ্যোপাধ্যায় এম্ এ মহাশয়ের প্রদত্ত কতকগুলি প্রস্তরমূর্ত্তি, (গ) শ্রীযুক্ত শরদিন্দ্রনাথ ঠাকুর মহাশয়ের প্রদত্ত বৌদ্ধমন্দির-দ্বারের মূর্ত্তিবিশিষ্ট চৌকাঠের মধ্যে কপালীর কিয়দংশ, (ঘ) শ্রীযুক্ত তারকচন্দ্র রায় বি এ মহাশয়ের প্রেরিত নবাবিষ্কৃত বল্লালসেনের তাম্রশাসনের ফটোগ্রাফ ও (ঙ) শ্রীযুক্ত দক্ষিণারঞ্জন ঘোষ মহাশয় প্রদত্ত কতকগুলি পুথি। ৫। প্রবন্ধ—(ক) শ্রীযুক্ত রাখালদাস বন্দ্যোপাধ্যায় এম্ এ মহাশয়ের "গৌড়-মাগধ ধাতুমূর্ত্তি", (খ) শ্রীযুক্ত বিজয়চন্দ্র মজুমদার বি এল্, এম্ আর এ এস্ মহাশয়ের "ব্যাকরণে সন্ধি" ও (গ) শ্রীযুক্ত সতীশচন্দ্র রায় এম্ এ মহাশয়ের "প্রাচীন পদাবলী ও পদকর্ত্তৃগণ"। ৬। বিবিধ।

উপস্থিত—শ্রীযুক্ত রায় যতীন্দ্রনাথ চৌধুরী শ্রীকণ্ঠ এম্ এ, বি এল্

মহামহোপাধ্যায় ডাক্তার শ্রীযুক্ত সতীশচন্দ্র বিদ্যাভূষণ এম্ এ, পিএচ ডি

শ্রীযুক্ত মন্মথমোহন বসু বি এ
„ চিত্তসুখ সান্যাল
„ কালীপ্রসন্ন চট্টোপাধ্যায়
„ খগেন্দ্রনাথ মিত্র এম্ এ
„ অসিতকুমার মুখোপাধ্যায় বি এ
„ সুরেশচন্দ্র নন্দী
„ হেমন্তকুমার কর
„ দুর্গাদাস ত্রিবেদী
„ কুমার ধীরেন্দ্র নারায়ণ রায়
„ রামকমল সিংহ

শ্রীযুক্ত নলিনীরঞ্জন পণ্ডিত
„ সুরেন্দ্রনাথ গঙ্গোপাধ্যায়
„ সতীশচন্দ্র মিত্র
„ বাণীনাথ নন্দী
„ হীরেন্দ্রনাথ দত্ত বেদান্তরত্ন এম্ এ, বি এল্
„ বিনয়কুমার সরকার এম্ এ
„ বিনোদবিহারী গুপ্ত
„ সূর্য্যকুমার পাল
„ নলিনীকান্ত চট্টোপাধ্যায়

শ্রীযুক্ত রামেন্দ্রসুন্দর ত্রিবেদী এম্ এ—সম্পাদক

„ ব্যোমকেশ মুস্তফী
„ হেমচন্দ্র দাশ গুপ্ত এম্ এ
„ রাখালদাস বন্দ্যোপাধ্যায় এম্ এ
„ তারাপ্রসন্ন গুপ্ত বি এ

} সহ-সম্পাদক।

সভাপতি শ্রীযুক্ত সারদাচরণ মিত্র এম্ এ, বি এল্ মহাশয় উপস্থিত না থাকায় সর্ব্ব-সম্মতিক্রমে শ্রীযুক্ত রায় যতীন্দ্রনাথ চৌধুরী শ্রীকণ্ঠ এম্ এ, বি এল্ মহাশয় সভাপতির আসন গ্রহণ করেন। অতঃপর নবম মাসিক অধিবেশনের কার্য্য-বিবরণী পঠিত ও গৃহীত হইল।

তৎপরে নিম্নলিখিত ব্যক্তিগণ যথারীতি প্রস্তাব ও সমর্থনের পর সভ্য নির্ব্বাচিত হইলেন :—

| প্রস্তাবক | সমর্থক | নূতন সভ্য |
|---|---|---|
| শ্রীনলিনীরঞ্জন পণ্ডিত | শ্রীব্যোমকেশ মুস্তফী | শ্রীযতীন্দ্রমোহন বন্দ্যোপাধ্যায়<br>২১ মহেন্দ্র বসুর লেন। |
| শ্রীতারাপ্রসন্ন গুপ্ত | শ্রীরামেন্দ্রসুন্দর ত্রিবেদী | শ্রীবিজয়কেশব শেঠ<br>ঝোড়হাট, আন্দুল-মৌড়ী, হাবড়া। |
| চৌধুরী কে বিশ্বরাজ ধন্বন্তরী | শ্রীহেমচন্দ্র দাশ গুপ্ত | শ্রীসত্যপদ চৌধুরী<br>সব-পোষ্টমাষ্টার, সারসোল। |
| ” | ” | শ্রীরামপ্রসাদ সিংহ,<br>তালুকদার, পালিনগিপুর, কানপুর। |
| ” | ” | শ্রীশঙ্কর বোখাস সিং,<br>জমিদার, পালিদিস, কাণপুর। |
| কবিরাজ শ্রীদুর্গানারায়ণ সেনশাস্ত্রী | ” | শ্রীমন্তকুমার দাশ গুপ্ত<br>ডেপুটি ম্যাজিষ্ট্রেট, যশোহর। |
| শ্রীহেমচন্দ্র দাশ গুপ্ত | শ্রীরামেন্দ্রসুন্দর ত্রিবেদী | শ্রীসত্যেন্দ্রনাথ সেন<br>Govt of India, Railway Dept, Calcutta. |
| শ্রীরামেন্দ্রসুন্দর ত্রিবেদী | শ্রীব্যোমকেশ মুস্তফী | শ্রীঅম্বিকাচরণ উকীল বন্দ্যোপাধ্যায়<br>এম্ এ, বি এল্<br>৮৫ হ্যারিসন রোড। |
| শ্রীচন্দ্রকান্ত ভাদুড়ী | শ্রীহেমচন্দ্র দাশ গুপ্ত | শ্রীগোপীভূষণ সেন<br>অধ্যাপক, প্রেসিডেন্সি কলেজ। |
| শ্রীরামেন্দ্রসুন্দর ত্রিবেদী | শ্রীব্যোমকেশ মুস্তফী | শ্রীগিরিশচন্দ্র মুখোপাধ্যায় এম্ এ<br>Assistant Registrar,<br>University of Calcutta |
| ” | ” | ডাঃ শ্রীউপেন্দ্রনাথ মুখোপাধ্যায় এম্ এ<br>এম্ ডি, পি এচ্ ডি |
| শ্রীরামেন্দ্রসুন্দর ত্রিবেদী | শ্রীব্যোমকেশ মুস্তফী | ডাঃ শ্রীসুরেশপ্রসাদ সর্ব্বাধিকারী এম্ ডি,<br>৭৯।১ আমহার্ষ্ট ষ্ট্রীট। |

| প্রস্তাবক | সমর্থক | নূতন সভ্য |
|---|---|---|
| চৌধুরী কে বিশ্বরাজ ধন্বন্তরী | শ্রীহেমচন্দ্র দাশ গুপ্ত | শ্রীসিদ্ধেশ্বর হালদার বি এ<br>Settlement Dept, Muktagacha, Mymensing |
| শ্রীহেমচন্দ্র দাশ গুপ্ত | শ্রীবামেন্দ্রসুন্দর ত্রিবেদী | শ্রীজ্ঞানদাপ্রসাদ চৌধুরী<br>Sub Inspector ; Punitive Police<br>মহেশ্বরপাশা, দৌলতপুর, খুলনা। |
| ,, | শ্রীখগেন্দ্রনাথ মিত্র | শ্রীহারাধন বসু<br>Personal Assistant,<br>Director of Public Instruction<br>Writers' Buildings. |
| শ্রীজীবেন্দ্রকুমার দত্ত | শ্রীরামেন্দ্রসুন্দর ত্রিবেদী | শ্রীঅপর্ণাচরণ দত্ত বি এল্<br>উকীল জজ-কোর্ট, চট্টগ্রাম। |
| ,, | ,, | শ্রীচন্দ্রকুমার দস্তিদার<br>একাউণ্টাণ্ট, পোর্ট আফিস, চট্টগ্রাম। |
| শ্রীসুরেন্দ্রনাথ গঙ্গোপাধ্যায় | শ্রীদেবকুমার রায় চৌধুরী | শ্রীকিরণচন্দ্র চট্টোপাধ্যায়<br>স্বত্বাধিকারী, চাটার্জ্জী ব্রাদার্স কোং, বরিশাল। |
| ,, | শ্রীদক্ষিণারঞ্জন দাস | জে, সি, নাগ স্কোয়ার<br>অধ্যাপক, বঙ্গবাসী কলেজ। |
| ,, | ,, | ডাঃ এস্ কে নাগ<br>১৮ বিডন ষ্ট্রীট। |
| ,, | ,, | রায় সাহেব শ্রীপূর্ণচন্দ্র লাহিড়ী<br>২৫ বয়েড ষ্ট্রীট। |
| ,, | ,, | শ্রীঅরুণভূষণ মিত্র<br>২৭।১ ঝামাপুকুর লেন। |
| ,, | ,, | শ্রীধনপতি গঙ্গোপাধ্যায় বি এল্<br>উকীল, খাণ্ডোয়া, সি, পি। |
| ,, | ,, | শ্রীঅজিতমোহন চৌধুরী<br>লক্ষ্মীপাশা, যশোহর। |
| ,, | ,, | শ্রীচণ্ডীচরণ বসু<br>২৩ বেথুন রো। |
| শ্রীযোগীন্দ্রপ্রসাদ মৈত্র | শ্রীঅসিতকুমার মুখোপাধ্যায় | শ্রীগুণেন্দ্রমোহন ঘোষ বি এ<br>চৌধুরীর লেন। |

| প্রস্তাবক | সমর্থক | নূতন সভ্য |
|---|---|---|
| শ্রীযোগীন্দ্রপ্রসাদ মৈত্র | শ্রীঅসিতকুমার মুখোপাধ্যায় | শ্রীনিতাই চাঁদ বায়<br>২০ রাজা ব্রজেন্দ্রনাবায়ণ রায় ষ্ট্রীট। |
| শ্রীধীরেন্দ্রকৃষ্ণ বসু | শ্রীযুগলকৃষ্ণ বসু | শ্রীগোকুলচাঁদ দত্ত<br>৯২ বীডন ষ্ট্রীট। |
| রায় শ্রীযতীন্দ্রনাথ চৌধুরী | ডাঃ শ্রীসতীশচন্দ্র বিদ্যাভূষণ | শ্রীকালীপ্রসন্ন চট্টোপাধ্যায়<br>সম্পাদক, পাঞ্জাবী, লাহোর। |
| শ্রীপূর্ণচন্দ্র সিংহ | শ্রীরামেন্দ্রসুন্দর ত্রিবেদী | শ্রীমথুবানাথ চট্টোপাধ্যায় বি এল্<br>উকীল, রায়গঞ্জ, দিনাজপুর। |
| শ্রীখগেন্দ্রনাথ মিত্র | শ্রীহেমচন্দ্র দাশ গুপ্ত | শ্রীইন্দুভূষণ বায<br>ব্যাবিষ্টাব, হাইকোর্ট। |
| শ্রীখগেন্দ্রনাথ চট্টোপাধ্যায | শ্রীব্যোমকেশ মুস্তফী | শ্রীকুমুদনাথ মল্লিক<br>রাণাঘাট, নদীয়া। |
| ” | ” | শ্রীগুরুদাস চট্টোপাধ্যায বি এ<br>৬ মদনমোহন চট্টোপাধ্যায়েব লেন। |
| শ্রীরামেন্দ্রসুন্দর ত্রিবেদী | ” | শ্রীহেমচন্দ্র সান্যাল এম্ এ<br>অধ্যাপক, জগন্নাথ কলেজ, ঢাকা। |
| ” | ” | শ্রীতাবাপদ মুখোপাধ্যায় এম্ এ<br>অধ্যক্ষ, আনন্দমোহন কলেজ, ময়মনসিংহ। |
| ” | ” | শ্রীসুবেন্দ্রমোহন ঘোষ<br>অধ্যাপক, ঢাকাকলেজ, ঢাকা। |
| শ্রীসুরেন্দ্রচন্দ্র রায়চৌধুরী | ” | শ্রীহরেন্দ্রকৃষ্ণ রায় এম্ এ, বি এল্<br>নাযেব, বাহারবন্দ, উলিপুর, রঙ্গপুর। |

তৎপবে নিম্নলিখিত পুস্তকোপহাবদাতৃগণকে নিম্নলিখিত উপহৃত পুস্তকাদির জন্য যথারীতি কৃতজ্ঞতাজ্ঞাপন কবা হইল :—

| উপহারদাতা | উপহৃত পুস্তকাদি |
|---|---|
| মহামহোপাধ্যায় শ্রীযুক্ত হরপ্রসাদ শাস্ত্রী এম্ এ—২৯১। | যূরোপযাত্রা<br>( গোর্খা ভাষায় লিখিত ) |
| মহারাজ শ্রীযুক্ত সার নৃপেন্দ্রনাবায়ণ ভূপ বাহাদুব জি, সি, আই, ই ; সি বি | ২৯২। বনৌষধিদর্পণ ১ম ও ২য় খণ্ড, |
| শ্রীযুক্ত রামেন্দ্রসুন্দর ত্রিবেদী এম্ এ—২৯৩। | আর্য্যনীতিবিজ্ঞান ( ১ম পাঠ ), ২৯৪। উচ্চ বাঙ্গালা শিক্ষাবিধি, ২৯৫। জাপান-প্রবাস, ২৯৬। বঙ্গীয় হিন্দুজাতি কি |

ধ্বংসোন্মুখ ? ২৯৭। বিজ্ঞানপাঠ ( ১ম ও ২য় ভাগ ), ২৯৮। আত্মদর্শন ও সুখ কোথায় ? ২৯৯। কাব্যনির্ণয় (বাঙ্গালা অলঙ্কার), ৩০০। সাহিত্যবোধ ব্যাকরণ, ৩০১। শিক্ষাপদ্ধতি, ৩০২। বাঙ্গালা সাহিত্য-দর্পণ (২য় ভাগ), ৩০৩। স্বপ্নদর্শন, ৩০৪। শিষ্টাচার, ৩০৫। এলিজাবেথ (গার্হস্থ্য বাঙ্গালা পুস্তকসংগ্রহ), ৩০৬। জাতীয় মঙ্গল, ৩০৭। গার্গী, ৩০৮। শিশির, ৩০৯। শোকগীতি। ৩১০। দীনবন্ধু-জীবনী।

শ্রীললিতকুমার বন্দ্যোপাধ্যায়—৩১১। ফোয়ারা।

শ্রীরজনীকান্ত আচার্য্য বিদ্যাবিনোদ—৩১২। মুহূর্ত্ত-চিন্তামণি।

শ্রীপ্রভাতকুমার মুখোপাধ্যায়—৩১৩। তমালী।

পুথি

শ্রীদক্ষিণারঞ্জন ঘোষ—আসামী ভাষার রামায়ণ ( প্রাচীন কালের পুথি ), শ্রীমদ্ভাগবত ও বৈষ্ণবমাহাত্ম্য।

অতঃপর সভাপতি মহাশয় স্বর্গীয় ইন্দ্রনাথ বন্দ্যোপাধ্যায়ের মৃত্যু-সংবাদ জানাইয়া তাঁহার গুণাবলী সংক্ষেপে উল্লেখ করিয়া বলিলেন, অদ্যকার সভার বিজ্ঞাপন প্রকাশিত হইবার পর তাঁহার দেহান্ত হইয়াছে, সেই জন্য পত্রে ইহার উল্লেখ হয় নাই। তাঁহার স্মরণার্থ পরিষৎ অতি শীঘ্র উপযুক্ত ব্যবস্থা করিবেন। অদ্য তাঁহার এই অকালবিয়োগ স্মরণ করিয়া, তাঁহার প্রতি আমাদের আন্তরিক শ্রদ্ধা ভক্তি জানাইবার জন্য আমি প্রস্তাব করিতেছি যে, তাঁহার ন্যায় শ্রেষ্ঠ সাহিত্যসেবকের এবং সুরসিক লেখকের অভাবে আমরা অতিমাত্র শোক অনুভব করিতেছি। সকলে দণ্ডায়মান হইয়া এই প্রস্তাব গ্রহণ করুন। তদনুসারে সমগ্র সভা দণ্ডায়মান হইয়া সভাপতির প্রস্তাব গ্রহণ করিলেন।

অতঃপর শ্রীযুক্ত রাখালদাস বন্দ্যোপাধ্যায় মহাশয় প্রদর্শনের দ্রব্যাদি একে একে দেখাইয়া বলিলেন, পরিষদের চিরহিতৈষী বদান্যবর রাজা শ্রীযুক্ত যোগেন্দ্রনারায়ণ রায় বাহাদুর স্বীয় পৌত্রীগণের বিবাহ উপলক্ষে পরিষদে যে উপহার পাঠাইয়াছেন, তাহা মিষ্টান্নাদির অপেক্ষাও মনোহর। গুপ্তবংশীয় ভারতসম্রাট্ সমুদ্রগুপ্ত এক সময়ে অশ্বমেধ যজ্ঞ করেন। অশ্বমেধের দক্ষিণা লক্ষ স্বর্ণমুদ্রা। সম্রাট্ এই লক্ষ স্বর্ণমুদ্রা স্বতন্ত্র চিহ্নে চিহ্নিত করিয়া মুদ্রিত করাইয়াছিলেন। এই মুদ্রার এক পৃষ্ঠায় যূপবদ্ধ অশ্বমূর্ত্তি মুদ্রিত, অপর পৃষ্ঠায় পরশু হস্তে রাজমূর্ত্তি। এরূপ মুদ্রা অতি দুর্লভ। রাজা বাহাদুর ২৫০৲ টাকায় এই দুষ্প্রাপ্য মুদ্রাটি ক্রয় করিয়া তাঁহার চিরস্নেহের পরিষৎকে দান করিয়াছেন। এজন্য তাঁহার নিকট পরিষদের কৃতজ্ঞতা-শৃঙ্খলে আর একটি গ্রন্থি বৃদ্ধি হইল। রাজা বাহাদুরের আরও একটী মহানুভবতার কথা এই প্রসঙ্গে উল্লেখ করিতেছি। এই দানের জন্য কোথায় পরিষদ্ এবং পরিষদের কর্ম্মচারীরা তাঁহার নিকট কৃতজ্ঞতা প্রকাশ করিয়া ধন্য হইবে, না রাজাবাহাদুর এই মহামূল্য কৌতূহলজনক মুদ্রাটির সংগ্রহসংবাদ দেওয়ার নিমিত্ত তিনি আমার ন্যায় ক্ষুদ্র ব্যক্তিকেও অশেষ ধন্যবাদ জ্ঞাপন করিয়াছেন। এই মুদ্রা এ পর্য্যন্ত তিনটি মাত্র আবিষ্কৃত হইয়াছে ; ২টি কলিকাতা মিউজিয়মে আছে, তৃতীয়টি পরিষদে আসিল।

অতঃপর রাখাল বাবু নিজ সংগৃহীত মূর্ত্তিগুলি সম্বন্ধে বলিলেন, আমি এবার ৫টি মূর্ত্তি সংগ্রহ করিতে পারিয়াছি, তন্মধ্যে অষ্টকোণী স্তূপের যে খণ্ডটি পাইয়াছি, ইহাতে মুকুটধারী বুদ্ধ-মূর্ত্তি আছে। বুদ্ধের মুকুটধারী অবস্থা কোন্ সময়ের তাহা বলা যায় না। এখানেও বুদ্ধ চিরপরিচিত ভূমিস্পর্শমুদ্রায় উপবিষ্ট। আসনও সেই বজ্রাসন। দ্বিতীয়টি ভৃকুটী তারামূর্ত্তি, তৃতীয়টী মহত্তরী তারামূর্ত্তি। ইহা কোন গর্ভস্তূপের খণ্ডবিশেষ। চতুর্থটি কোন মূর্ত্তির পাদপীঠের আসনাংশ। ইহাকে নববত্ন আসন বলে। এরূপ নববত্ন আসন আরও দেখা গিয়াছে। কিন্তু কোথাও নয়টি রত্নের সমাবেশ দেখা যায় নাই। প্রায়ই ৬টি ৭টি দেখা যায়। পঞ্চমটি অবলোকিতেশ্বর বোধিসত্ত্ব মূর্ত্তি। ইহার চিহ্ন মাথায় অমিতাভ ধ্যানীবুদ্ধের মূর্ত্তি থাকে।

শ্রীযুক্ত শরদিন্দ্রনাথ ঠাকুর মহাশয় যে বোধিসত্ত্ব মূর্ত্তি খোদিত প্রস্তরখণ্ডটি উপহার দিয়াছেন,—উহা কোন প্রস্তরময় বৌদ্ধ-মন্দিরের দ্বারের চৌকাঠের একাংশ। ইহা চৌকাঠের মাথার উপর যে খণ্ড থাকে অর্থাৎ কপালীর অর্দ্ধাংশ। দ্বারটি সুতরাং খুব বড় ছিল না, ইহা হইতে এরূপ চৌকাঠে তিনটী করিয়া মূর্ত্তি থাকে, তন্মধ্যে এই ভগ্নখণ্ডে দুইটি আছে বুঝা যাইতেছে। লর্ড ক্লাইবের যে বাড়ীতে গ্রেহেম কোম্পানীর আফিস ছিল, সেই বাড়ীতে এই প্রস্তরখণ্ডখানি লর্ড ক্লাইভের সময় হইতে পাখা টানিবার বেহারার আসনরূপে ব্যবহৃত হইত। পরে গ্রেহেম কোম্পানীর দ্বারবানেরা ইহার বোধিসত্ত্ব মূর্ত্তিকে শিবমূর্ত্তিজ্ঞানে বৃক্ষতলে রাখিয়া ফুলজল চড়াইত। এখন সেই বাড়ী ভাঙ্গিয়া নূতন অট্টালিকা নির্ম্মিত হইতেছে। শরদিন্দ্র বাবু এই সুযোগে ইহা দ্বারবানদিগের নিকট হইতে লইয়া পরিষৎকে দিয়াছেন।

গতবারে পরিষদের মাসিক অধিবেশনে কাটোয়া সীতাহাটীতে প্রাপ্ত বল্লালসেনের যে তাম্রশাসনের বিবরণ পঠিত হয়, কাটোয়ার সব্ ডিবিসনাল অফিসার শ্রীযুক্ত তারকচন্দ্র রায় মহাশয় তাহার ফটোগ্রাফ লইবার সুবিধা করিয়া দিয়া পরিষদের কৃতজ্ঞতাভাজন হইয়াছেন। অদ্য তাহার এই ফটোগ্রাফ লোকের সম্মুখে এই প্রথম প্রদর্শিত হইল। ইহা পত্রিকায় মুদ্রিত হইবে।

জমীদার বৈদ্যনাথ বাবু আসল তাম্রপট্টখানি পরিষদে দিতে প্রস্তুত ছিলেন; কিন্তু গবর্ণমেণ্টের নিয়মে বাধ্য হইয়া তিনি ম্যাজিষ্ট্রেটের হস্তে দিয়াছেন। এই সহৃদয় জমীদার মহাশয়কেও আমাদের কৃতাজ্ঞতাজ্ঞাপন করা উচিত।

এই প্রসঙ্গে ডাঃ শ্রীযুক্ত সতীশচন্দ্র বিদ্যাভূষণ মহাশয় বলিলেন, বল্লালসেনের তাম্রশাসন এতদিন পাওয়া যায় নাই। এইখানি প্রকাশিত হওয়াতে ইতিহাসের একটী বিশেষ অভাব দূরীভূত হইল। ৩।৪ বৎসর পূর্ব্বে আমিও একখানি বল্লালের তাম্রশাসন পাই। তাহাতে সেনবংশের পূর্ব্বপুরুষের পরিচয় ও বল্লালের পুত্রনাম পর্য্যন্ত ছিল। গৌহাটী অঞ্চলের এক বণিক্ উহা বেচিতে আনিয়াছিলেন। উহার কোন কিছু উপায় করিবার পূর্ব্বেই উহা আমার হাতছাড়া হইয়া যায়। যাহা হউক, একদিন না একদিন উহা পুনরায় বিদ্বৎসমাজের হাতে আসিবে সন্দেহ নাই।

আসাম ধুবড়ীর ডেপুটী ম্যাজিষ্ট্রেট শ্রীযুক্ত দক্ষিণারঞ্জন ঘোষ মহাশয় অদ্য ৮খানি পুথি উপহার দিয়াছেন। ইহার মধ্যে অসমীয়া ভাষায় লিখিত একখানি ভাগবত ও একখানি রামায়ণ আছে। কৃত্তিবাসী রামায়ণ বা বাল্মীকির রামায়ণের সহিত ইহার কোথায় পার্থক্য, তাহা অনুসন্ধেয়। অদ্য পুথিগুলি এখনও দেখা হয় নাই।

রামেন্দ্র বাবু এই প্রসঙ্গে বলেন,—দক্ষিণাবাবুর এই সংগ্রহ সাহিত্যের পক্ষে বিশেষ উল্লেখযোগ্য। অসমীয়া ভাষায় রামায়ণ ও ভাগবত পাওয়ায়, উহাদ্বারা সাহিত্যের বিষয়গত তুলনা করিবার সুবিধা হইল। পরিষদে এই দুর্লভ গ্রন্থগুলি উপহার দেওয়াতে তাঁহার স্নেহের ও শ্রদ্ধার পরিচয়ও বিশেষরূপে পাওয়া যাইতেছে। এজন্য তাঁহাকে বিশেষভাবে ধন্যবাদ দেওয়া উচিত। শ্রীযুক্ত খগেন্দ্রনাথ মিত্র মহাশয় এই প্রস্তাবের সমর্থন করিয়া বলিলেন,—দক্ষিণাবাবু এই পুথিগুলি লইয়া আসেন, মানসী কার্য্যালয়ে তিনি সংবাদ লইয়া নানাস্থান ঘুরিয়া তিনি আমাকে ধরিয়া পরিষদে দিবার জন্য এইগুলি দেন। ইহা হইতেও তাঁহার পরিষদের প্রতি মমতা কত বেশী তাহা জানা যায়।

তৎপরে শ্রীযুক্ত বিজয়চন্দ্র মজুমদার মহাশয়ের "ব্যাকরণে সন্ধি" নামক প্রবন্ধ ব্যোমকেশ বাবু পাঠ করিলেন। বিজয়চন্দ্র বাবু বৈদিক ভাষায় কতকগুলি শব্দের সন্ধির বিশ্লেষণ উপলক্ষে বৈদিক কালে কথিত ভাষার শব্দের এবং তৎপূর্ব্ববর্ত্তী অন্য ভাষার অস্তিত্বের আলোচনা করিয়াছেন। প্রবন্ধটি অতীব গবেষণাপূর্ণ। এই প্রবন্ধ পত্রিকায় প্রকাশিত হইবে।

অতঃপর শ্রীযুক্ত সতীশচন্দ্র রায় মহাশয়ের "বাঙ্গালার প্রাচীন পদাবলী ও পদকর্ত্তৃগণ" প্রবন্ধের "গোবিন্দদাস" নামক অংশ পঠিত বলিয়া গৃহীত হইল এবং পত্রিকায় মুদ্রিত হইবে স্থির হইল। রাখালবাবুর "গৌড়-মাগধ মূর্ত্তি" প্রবন্ধ স্থগিত রহিল।

অতঃপর লাহোর-নিবাসী শ্রীযুক্ত কালীপ্রসন্ন চট্টোপাধ্যায় (পঞ্জাবী-সম্পাদক) মহাশয় বক্তৃতায় জানাইলেন যে, আমি লাহোরে থাকি। এই লাহোর আপনাদের কলিকাতা হইতে ১৩০০ মাইল দূরে। লণ্ডন হইতে সমুদ্র পার হইয়া সেণ্টপিটার্সবর্গ যাইতে যে দূরতা অতিক্রম করিতে হয়, ইহা তাহা অপেক্ষা অনেক বেশী, আজ আমি আপনাদিগকে এই দূরস্থানের বাঙ্গালীর কীর্ত্তিকাহিনী শুনাইব। লাহোরে সভ্যতাবিস্তার, লাহোরে ইংরাজী-শিক্ষাপ্রচার, লাহোরে সাধারণ হিতকর কার্য্যের অনুষ্ঠান প্রভৃতি সমস্তই বাঙ্গালীদ্বারা প্রতিষ্ঠিত হয়। ইহা খুব প্রাচীন কালের কথা নহে। আমাদের পূর্ব্বনিবাস ফরাসডাঙ্গা বারদুয়ারীর ঘাটের কাছে। আমার পিতামহ প্রথম লাহোরে যান। তিনিই লাহোরের আদি বাঙালী প্রবাসী। তখন রেল হয় নাই। তিনমাসে দিল্লী পৌঁছিতে হইত। সেখান হইতে আরও কিছুদিন গেলে লাহোরে পৌঁছিতে পারা যাইত। বয়েল গাড়ীতে তখন বুদ্বুদের চটিতে সমস্ত যাত্রী জমা হইত। মানকরের পাশে তখন ডাকাতের আড্ডা ছিল। কত বিপদ্ কত কষ্ট সহিয়া নৌকায় ও গো-গাড়ীতে এই বিপদ্ সঙ্কুল দীর্ঘপথ অতিবাহন করিতে হইত। বাঙ্গালীর কুণো অপবাদ যে কেন, তাহা তখনকার পথকষ্টের কথা স্মরণ

করিলে বেশ বুঝা যায়; কিন্তু তবু বলিতে পারি, সেকালেও বাঙ্গালী বড় অল্প সাহসী ছিল না। সেই দুঃসহ পথকষ্ট সহ্য করিয়া বাঙ্গালীরা সেকালে যে সকল দূরদূরান্তর দেশে যাইতেন, তাহা স্মরণ করিলে "হুজ্জতে বাঙ্গালা হিকমতে চীন" প্রবাদটির যাথার্থ্য প্রমাণিত হয়। "হুজ্জত" অর্থে "গণ্ডগুলে" নহে "অধ্যবসায়ী"। ইবন বতুতা তাঁহার ভ্রমণবৃত্তান্তে বাঙ্গালীর এই গুণের কথা লিখিয়া গিয়াছেন—তাঁহার কবিতাংশই আজ প্রবাদস্বরূপ হইয়া দাঁড়াইয়াছে। বাঙ্গালীর এই হুজ্জতের নমুনা অধ্যবসায়ের প্রমাণ লাহোরে আজিও দেদীপ্যমান রহিয়াছে। বাঙ্গালীরা লাহোরের সর্ব্বস্ব ছিলেন। বাঙ্গালা পাঠশালা, বাঙ্গালী ঝি, বাঙ্গালী গুরুমহাশয়, বাঙ্গালী পুরোহিত প্রভৃতি লইয়া গিয়া আমার পিতামহই লাহোরে বাঙ্গালীবাসের সকল প্রকার সুবিধা করিয়া দেন। রেভারেণ্ড গোলোকনাথ বসুর পুত্র চার্লস গোলোকনাথই ট্রিবিউনের সম্পাদক ছিলেন। তাঁহার ভাগিনেয় সুখচরনিবাসী চাটুয্যে গোলোকনাথ আরবী মাধির সঙ্গে যোগ দিয়া আরবী-কাগজ প্রথম প্রকাশ করেন। হরি ঘোষের ষ্ট্রীটনিবাসী রাধারমণ রাহা ইংরাজী স্কুলের ১ম শিক্ষক ছিলেন। বারাসতনিবাসী রামচন্দ্র দাসই সর্ব্বপ্রথম ইংরাজী স্কুল স্থাপন করেন। সুপ্রসিদ্ধ লালা হংসরাজ সেই স্কুলের ছাত্র। তখন পঞ্জাবের সমস্ত জেলায় যত স্কুল স্থাপিত হইয়াছিল, সে সমস্ত স্কুলেই বাঙ্গালী হেডমাষ্টার ছিলেন। ৪০।৫০।৬০ বর্ষ বয়স্ক যত ইংরাজী জানা লোক পঞ্জাবে এখন আছেন, তাঁহারা সকলেই সেই আদিবাঙ্গালী হেডমাষ্টারগণের ছাত্র। একবারে সীমান্তপ্রদেশে হাজারা জেলায় কেবল পাঠানের বাস, তাহাদের ভাষা পস্ত। বাঙ্গালীর গৌরবের কথা এই যে, এই পস্ত ভাষার দেশেও সারদাপ্রসাদ ভট্টাচার্য্য নামে এক বাঙ্গালী "আঞ্জুমানে হাজারা" নামে এক সভা স্থাপন করেন, পাঠানদিগকে তাহার সদস্য করেন, আর সেই সভাদ্বারা সেদেশে স্কুল, কন্যা-পাঠশালা, দাতব্য-ডাক্তারখানা ইত্যাদি প্রতিষ্ঠাপিত করিয়াছিলেন। পঞ্জাব ইউনিভারসিটির সৃষ্টিকর্ত্তা বাঙ্গালী। রায় চন্দ্রনাথ মিত্র বাহাদুরই সর্ব্ব প্রথমে উর্দ্দু প্রাইমার রচনা করিয়া পঞ্জাবীদের মধ্যে প্রাথমিক শিক্ষার ব্যবস্থা করেন। Dr. Lightner (the Orientalist) প্রথমে Oriental College স্থাপন করিবার প্রস্তাব করেন, পরে যোগেন্দ্রচন্দ্র বসু, সার প্রতুলচন্দ্র চট্টোপাধ্যায়, ৺রায় কালীপ্রসন্ন রায় বাহাদুর, ৺শীতলাকান্ত চট্টোপাধ্যায়, নবীনচন্দ্র রায় প্রভৃতির যত্নে পঞ্জাব ইউনিভার্সিটি হয়। রহিম খাঁ নামক এক বাঙ্গালী-মুসলমানের চেষ্টায় লাহোরে মেডিকেল কলেজ স্থাপিত হয়। সেকালে বর্দ্ধমাননিবাসী গুডিবস্কলারশিপ প্রাপ্ত ডাক্তার তমিজ খাঁ আর একজন প্রসিদ্ধ বাঙ্গালী ডাক্তার ছিলেন। গবর্ণর জেনারলের মন্ত্রিসভার সদস্য ডাঃ ব্রজলাল ঘোষ রায় বাহাদুর হইতেই লাহোরে Freemasonry প্রবর্ত্তিত হয়। তিনিই Grand Master হইয়াছিলেন।

এই ব্রজবাবুর পিতার কৌশলেই সিপাহী-বিদ্রোহের সময় ১৫০ জন বাঙ্গালীর প্রাণ বাঁচিয়া ছিল। সিপাহীরা তোপের সঙ্গে তাহাদিগকে বাঁধিয়া রাখিয়াছিল। পরদিন বেলা একটার সময় তাহাদিগকে তোপে উড়াইয়া দিবার কল্পনা করে। ব্রজবাবুর পিতা সিপাহীর পোষাক পরিয়া

সাঁতার দিয়া যমুনা পার হইয়া, অপর পারে কর্ণালে ইংরাজের ছাউনীতে গিয়া সেই খবর দিলে তাঁহারা আসিয়া বাঙ্গালীদিগকে উদ্ধার করেন। পশ্চিমাঞ্চলে বাঙ্গালীর বুদ্ধির প্রশংসাস্বরূপ একটি প্রবাদ বাক্য চলিয়া গিয়াছে, "কাসাওয়ে টোপীওয়ালা খায় ধুতিওয়ালা।"

কাঙ্গাড়া জেলায় বহুকাল হইতে বাঙ্গালীর উপনিবেশ আছে। ভূমিকম্পের পর সেখানে গেলে সেখানকার অধিবাসীর হাতে ঠিক বাঙ্গালা দেশের বাসিন্দা বাঙ্গালীর হাতের মাছের ঝোল ও অম্ল খাইয়া বিস্মিত হইয়াছিলাম। নামও শুনিলাম রাজেন্দ্র পাল ও নিকন্দন সেন। অনুসন্ধানে বক্‌শী জৈসীরাম এক পুরাতন বংশপত্রিকা দেখাইয়া বলিলেন, আকবরের সময়ে রাজা টোডরমল্ল ১০০ ঘর কায়স্থকে বাঙ্গালা দেশ হইতে আনিয়া এদেশে বাস করান। এখন তাঁহারা মহাজন জাতি। ব্যারিষ্টার মতিলাল এখনও আপনাকে বাঙ্গালী কায়স্থ বলিয়া গর্ব্ব করেন। হিন্দুর মধ্যে শৈবই অধিক। ইঁহাদের মধ্যে পাল ও সেন উপাধি অনেক।

বৈষ্ণবেরা প্রায়ই বৈরাগী এবং রামভক্ত। এখানকার সুকেতরাজ স্বাধীন রাজা। রাজেন্দ্র পাল বলেন, আমরা ওদিক্ অর্থাৎ বঙ্গাদি পূর্ব্বাঞ্চল হইতে আসিয়াছি। হীরানন্দ শাস্ত্রী এম্ এ বলেন, ভূমিকম্পে যে কালী-বাড়ীর ধ্বংস হইয়াছে, উহা শতাধিক বর্ষের প্রাচীন এবং বাঙ্গালী দ্বারা স্থাপিত। মন্দিরও যাহা ছিল, ঠিক তাহা বাঙ্গালার মন্দিরের অনুরূপ, এ অঞ্চলের পার্ব্বত্য মন্দিরাদির ন্যায় নহে। রমণীরা লালপেড়ে সাড়ী পড়ে, সিন্দূর মাথায় দেয়, মাছের ঝোল, অম্বল, ভাত খায়,বাঙ্গালীর দেবতা কালীপূজা করে, তার উপর ইতিহাসের কিম্বদন্তীতেও বাঙ্গালীর সংশ্রব পাওয়া যাইতেছে। অতএব এস্থলে যে বাঙ্গালী উপনিবেশ হইয়াছিল, তাহা নিঃসন্দেহ।

এক সময়ে পঞ্জাবে বাঙ্গালীর এত প্রভাব ছিল; কিন্তু আজকাল আর সে ভাব নাই। আমার পিতার সময়ে লাহোরে ৭০০ ঘর বাসিন্দা বাঙ্গালী ছিলেন, আর এখন মাত্র ৮০ ঘরে ঠেকিয়াছে। তাহার মধ্যেই দলাদলি, দুই ঘরে মুখ দেখাদেখি নাই। এক পুরুষেই এত পরিবর্ত্তন। সে যাহা হউক, আমার এত কথা বলিবার অর্থ এই যে, বাঙ্গালী যে দেশে গিয়াছেন সেই দেশেরই সর্ব্ববিধ উন্নতিসাধন করিয়াছেন এবং নিজেদের মধ্যেও বেশ ঘনিষ্ঠ ভাবে একতা-স্থাপন করিয়া কালীবাড়ী ইত্যাদি স্থাপন করিতেন। পরিষৎ বহু প্রত্নতত্ত্বের আলোচনা ও অনুসন্ধান করেন। আমি প্রস্তাব করিতেছি—অনুরোধ করিতেছি, প্রবাসী বাঙ্গালীর এই সকল কীর্ত্তিকথাও তিনি সংগ্রহ করুন, বঙ্গদেশের অনেক মহানুভব সুসন্তানের পরিচয় তাহাতে প্রকাশ পাইবে। অনেক মহা মহা কীর্ত্তিমানের নাম পর্য্যন্ত লুপ্ত হইয়া আছে। আমি শুনিয়াছি, Black Mountain Expeditionএ একজন Post-Master কর্ত্তব্য-পরিচালনের দৃঢ়তা ও নিষ্ঠতা প্রদর্শন করিতে গিয়া শত্রুহস্তে মারা যান। তাঁহার শব-বহনকালে কমিশনর ও প্রধান সেনাপতি টুপি খুলিয়া সঙ্গে সঙ্গে গিয়াছিলেন। এই কর্ত্তব্যপরায়ণ কর্ম্মবীরের নামটি পর্য্যন্ত লুপ্ত হইয়া গিয়াছে। পরিষৎ বাঙ্গালার বাহিরে বাঙ্গালীর কীর্ত্তিকাহিনী লিপিবদ্ধ করিবার চেষ্টা করুন, এই আমার সনির্ব্বন্ধ অনুরোধ।

কালীপ্রসন্ন বাবুর এই বক্তৃতায় বাঙ্গালীর গৌরবলীলা শুনিয়া সভাস্থ সকলে চমৎকৃত ও মুগ্ধ হইলেন। তাঁহার প্রস্তাব সকলেই অনুমোদন করিলেন। সভাপতি মহাশয় তাঁহার ভূয়সী প্রশংসা করিয়া তাঁহাকেই পঞ্জাবে বাঙ্গালী-কীর্ত্তির সঙ্কলন ভার লইতে অনুরোধ করিলেন। সভাপতি মহাশয় তৎপরে তাঁহাকে এইরূপ জাতীয় কীর্ত্তিকাহিনীর সংবাদ দেওয়ার জন্য কৃতজ্ঞতা জানাইলেন। সভাস্থ সকলেই কালীপ্রসন্ন বাবুর সঙ্গে আলাপ করিয়া তৃপ্তিলাভ করিলেন।

অতঃপর সভাপতি মহাশয়কে কৃতজ্ঞতা জানাইয়া সভাভঙ্গ হইল।

শ্রীব্যোমকেশ মুস্তফী
সহঃ-সম্পাদক।

শ্রীসারদাচরণ মিত্র
সভাপতি।

# বঙ্গীয়-সাহিত্য-পরিষৎ-পত্রিকার উদ্দেশ্য ও কার্য্যনির্ব্বাহ-প্রণালী

১। কোনরূপ মৌলিক অনুসন্ধানের পরিচয় না থাকিলে কোন প্রবন্ধ এই পত্রিকায় প্রকাশিত হয় না। মৌলিক অনুসন্ধান দ্বিবিধ—(ক) লুপ্ত তথ্যের উদ্ধার, (খ) অভিনব সত্যের আবিষ্কার।

২। দৃষ্টান্তস্বরূপ, নিম্নলিখিত বিষয়ে মৌলিক অনুসন্ধান বিশেষভাবে প্রার্থনা করি :—

(ক) ভাষাতত্ত্ব, ভাষাবিজ্ঞান, ব্যাকরণ, অভিধান, প্রাদেশিক শব্দসংগ্রহ, পরিভাষা ইত্যাদি।

(খ) প্রাচীন গ্রন্থাদির আলোচনা, প্রাচীন কবিগণের বিবরণ, অমুদ্রিত বাঙ্গালা পুঁথি প্রকাশ এবং তৎসম্বন্ধে আলোচনা ইত্যাদি।

(গ) পুরাতত্ত্ব, প্রাচীনকীর্ত্তির বিবরণ, প্রাচীন ঐতিহাসিক স্থানের বিবরণ, প্রাচীন শিলালিপি, তাম্রলেখ ইত্যাদির আলোচনা।

(ঘ) কথা, কাহিনী, প্রবচন প্রভৃতি গ্রাম্য-সাহিত্যের আলোচনা।

(ঙ) উদ্ভিদ্-বিদ্যা, জীববিদ্যা, ভূ-বিদ্যা, রসায়ন, জ্যোতিষ, চিকিৎসা প্রভৃতি প্রাকৃতিক ও পদার্থবিদ্যাবিষয়ক আলোচনা।

৩। অভিজ্ঞ ব্যক্তিগণের সাহায্য গ্রহণ করিয়া পত্রিকা-সম্পাদক প্রবন্ধ-নির্ব্বাচন করেন।

৪। সাধারণতঃ প্রবন্ধের প্রুফ লেখকগণের নিকট পাঠান হয় না, সুতরাং লেখকগণ কাগজের এক পিঠে প্রবন্ধাদি স্পষ্ট করিয়া লিখিয়া পাঠাইবেন।

৫। বাঙ্গালা ভাষার সাহায্যে যে সমুদয় নূতন আবিষ্কৃত সত্য এবং মৌলিক গবেষণা প্রকাশিত হয়, তাহার সহিত পরিচিত হওয়া প্রত্যেক বঙ্গভাষাভাষীর অবশ্য কর্ত্তব্য। বাঙ্গালা-সাহিত্যে এই উদ্দেশ্য-সাধনার্থ আর কোন দ্বিতীয় পত্রিকা নাই। এই পত্রিকার পুষ্টিবিধান ও বহুল প্রচারকল্পে সকলকে আয়াস স্বীকার করিতে সানুনয় অনুরোধ করা যাইতেছে।

৬। ডাকমাশুল সমেত সর্ব্বত্র বার্ষিক মূল্য ৩৷৵০ আনা। ইহা ত্রৈমাসিক প্রকাশিত হয়।

শ্রীরামকমল সিংহ
প্রকাশক।

# বল্লালসেনের তাম্রশাসনের পাঠশোধন

গত বর্ষের সাহিত্য-পরিষৎ-পত্রিকায় চতুর্থ সংখ্যায় "নবাবিষ্কৃত বল্লালসেনের তাম্রশাসন" শীর্ষক প্রবন্ধে ২৩৪ হইতে ২৩৯ পৃষ্ঠায় তাম্রশাসনের যে পাঠ উদ্ধৃত হইয়াছে, তন্মধ্যে কতকগুলি পাঠপ্রমাদ রহিয়া গিয়াছে। এই অংশ মুদ্রণকালে মূল তাম্রশাসন অথবা তাহার অবিকল আলোকচিত্র আমাদের হস্তগত হয় নাই। পাঠ মুদ্রিত হইবার পর আলোক-চিত্রখানি আমাদের হস্তগত হয় এবং তাহার সহিত মুদ্রিত পাঠ মিলাইয়া দেখা গেল যে কএক স্থলে অবিকল পাঠ মুদ্রিত হয় নাই। প্রাচীন-তাম্রশাসন প্রকাশকালে প্রথমতঃ অবিকল পাঠ প্রকাশ করাই সঙ্গত। এ জন্য সাধারণের অবগতির জন্য মুদ্রিতপাঠ ও মূল তাম্রশাসনের প্রকৃত পাঠ নিম্নে উদ্ধৃত হইল :—

| পত্রসংখ্যা | পংক্তি | মূল প্রকৃত | মুদ্রিত |
|---|---|---|---|
| ২৩৪ | ২৯ | র্নির্ম্মর্য্যাদ | নির্মর্য্যাদ |
| ” | ৩০ | শ্রেযোর্দ্ধ | শ্রেযোঽর্দ্ধ |
| ২৩৫ | ৬ | স্তনীবল্লভঃ | স্তনী বল্লভঃ |
| ” | ৭ | সদাচাবচর্য্যা | সদাচাবচর্য্যা |
| ” | ১০ | বাজপুত্রাঃ | বাজপুত্রাঃ |
| ” | ১৯ | সুবধুনী | সুবধুণী |
| ২৩৬ | ২৫ | দেবপাদানুধ্যাত | দেবপাদানুধ্যাৎ |
| ২৩৭ | ৩ | গোমহিষাজাবিকাদি | গোমহিষাজীবিকাদি |
| ” | ১৬ | পশ্চিমগতি | পশ্চিমগড্ডি |
| ” | ১৮ | আউডাগড্ডি | আউহাগড্ডি |
| ” | ১৯ | পর্যন্ত | পর্য্যন্ত |
| ” | ২১ | নাডিনা | নাড্ডিনা |
| ” | ২২ | মোলাউন্দী | মোলাডন্দী |
| ” | ২৫ | বৃবন্তশঙ্কবনলেন | বৃষভশঙ্কবনলীন |
| ২৩৮ | ২ | পর্যন্ত | পর্য্যন্ত |
| ” | ৪ | প্রপৌত্রায় | প্রপৌত্রায |
| ” | ৫ | পৌত্রা | পৌত্রা |
| ” | ৬ | পুত্রায় | পুত্রায় |
| ” | ১৯ | র্ব্বসুধা | র্বসুধা |
| ” | ২০ | স্সগবাদিভিঃ | সুসগবাদিভিঃ |
| ” | ২২ | স্বগূর্গ | স্বর্গ |

পত্রিকা-সম্পাদক।

২য় সংখ্যা

# প্রাচীন পদাবলী ও পদকর্ত্তৃগণ

( পূর্ব্বানুবৃত্তি )

## ৬ষ্ঠ। গোবিন্দদাস কবিরাজ

পদ-সমষ্টি ৪৫৯।

পদ-সংখ্যা যথা :—৩।৪।৫।১০।১১।১২।১৯।২০।২৭।৩৯।৪০।৪৬।৫২।৫৩।৫৬।৫৮।৬২।৬৭।৭৩—৭৫।
৮৫।৮৬।৮৯—৯১।৯৩।১০০।১০১।১১৫।১২৮।১৩০।১৩২।১৩৯।১৪৯।১৫২।১৫৮।১৬৩।১৬৬।১৭৪।১৮৯।
১৯২।১৯৯।২০০।২০৪।২১৩।২১৭—২১৯।২২৫।২২৭।২৩৩—২৩৬।২৬১।
গোবিন্দদাসের পদসংখ্যা।
২৬৩-২৬৫।২৬৯।২৭০।২৭৫।২৮৭।৩০২।৩০৪।৩০৫।৩০৮।৩০৯।৩১৩—
৩১৫।৩১৭—৩১৯।৩২৬।৩৩৬।৩৩৮।৩৪১।৩৪৫।৩৫৭।৩৬০।৩৬১।৩৬৫।৩৬৮।৩৭০।৩৭৫।৩৭৮।৩৮২।
৩৯৭।৩৯৯।৪০৪—৪০৬।৪০৮।৪২২—৪২৪।৪২৯।৪৩০।৪৩২—৪৩৬।৪৩৯।৪৪০।৪৪২।৪৪৩।৪৫২—
৪৫৪।৪৫৬।৪৫৮।৪৬৪।৪৬৮।৪৬৯।৪৭১।৪৮৮।৪৮৯।৫০৭।৫০৮।৫১৮।৫২৬।৫২৮।৫৩০।৫৩৫।৫৩৭।৫৪৭।
৫৫২।৫৭৩।৫৭৬।৫৭৯।৫৮১।৫৮৭।৫৯২।৫৯৭।৬০০।৬০৩।৬০৯।৬১৯।৬২১—৬২৩।৬২৮।৬২৯।৬৪৫।
৬৪৭।৬৪৮।৬৮০।৬৮৭।৬৮৯।৬৯১।৬৯২।৬৯৪।৭০২—৭০৮।৭১৪।৭৪২।৭৪৭।৭৪৮।৭৫১।৭৫২।৭৫৭।
৭৫৮।৭৬৩—৭৬৬।৭৬৯—৭৭১।৭৮৬।৭৯২।৮৯৮—৯০০।৯০৮।৯৩৫।৯৩৭।৯৭৫।৯৭৭।৯৮২—৯৯০।
৯৯২।৯৯৫।১০০০।১০০৪।১০১১।১০২০।১০৩১।১০৩২।১০৩৪।১০৩৫।১০৩৮।১০৪৭—১০৫২।১০৬০।
১০৬২।১০৭০।১০৭৩।১০৮৭।১১০২।১১০৭।১২৪৯—১২৫২।১২৬০।১২৬২।১২৬৬।১২৭৪।১৩০০—
১৩০৪।১৩১৩।১৩১৫।১৩১৬।১৩২৮।১৩৩৪।১৩৩৬।১৩৩৭।১৩৬১।১৩৬৮।১৩৭৫।১৩৮৮।১৪০৭।১৪১৭।
১৪২৪।১৪৩০।১৪৩২।১৪৫৯।১৪৬৩।১৪৬৬।১৪৮৩।১৪৮৫।১৪৯৫।১৫০৫—১৫০৭।১৫২২।১৫৪৫।
১৫৪৮।১৫৬৫।১৫৭৫।১৫৯৭—১৫৯৯।১৬০১।১৬০৬।১৬১১।১৬১৩।১৬১৭।১৬২০—১৬২২।১৬৩৫।
১৬৩৮।১৬৪৪।১৬৫৩।১৬৭১।১৬৮০।১৬৮২।১৬৮৬।১৬৮৯।১৭০২।১৭১৫।১৭১৬।১৭১৮—১৭২০।১৭২২
১৭২৫।১৭২৬।১৭২৯।১৭৩৬—১৭৩৮।১৭৪৯।১৭৬৬।১৭৬৭।১৭৭২।১৭৭৫।১৭৭৯।১৮১১।১৮১২।
১৮১৬।১৮১৭।১৮২০।১৮২৩—১৮২৬।১৮৩১।১৮৩৪।১৮৪০—১৮৪২।১৮৪৪।১৮৫০—১৮৫৩।১৮৬৪।
১৮৬৮।১৮৮১।১৮৮৩।১৮৮৪।১৮৯৩।১৮৯৭।১৮৯৮।১৯১৪।১৯১৮।১৯৪৩।১৯৬৯।১৯৭০।২০০৫—
২০০৭।২০১০।২০১৪।২০২৮।২০৪১।২০৪৭।২০৫৯।২০৬০।২০৬২—২০৬৯।২০৯৭।২১১৪।২১২৫।
২১৪৩।২১৪৪—২১৪৬।২১৭৭।২২১৭।২২৬৫।২৩১৫।২৩২০।২৩২২—২৩২৪।২৩২৭।২৩২৮।২৩৩০—
২৩৩৪।২৩৩৬—২৩৪০।২৩৪২।২৩৪৫।২৩৫০।২৩৭২—২৩৭৫।২৩৭৭।২৩৮৪।২৩৯৭।২৪০৩—২৪০৫।
২৪৩৭।২৪৬০।২৪৬৩।২৪৬৯।২৪৭১।২৪৭৪।২৪৭৫।২৪৯৯।২৫১৫।২৫৩১।২৫৪৯।২৫৫৩।২৫৬৮।২৫৭১।
২৫৭৩,২৬০৭।২৬১৪।২৬১৬।২৬৩৩ -২৬৩৫।২৬৫৩।২৬৫৫।২৬৫৮।২৬৬০।২৬৬৫।২৬৭০।২৬৭২।২৬৭৫।

২৬৮০।২৬৮২।২৬৮৫।২৬৮৬ —২৬৮৮।২৬৯০—২৬৯৪।২৬৯৮।২৭০২।২৭০৩।২৭২৫।২৭২৬।২৭২৯।
২৭৩০।২৭৩৩।২৭৪৮।২৭৫০।২৭৫১।২৭৬৫।২৭৮২—২৭৮৫।২৮৪১।২৮৪৪।২৯০৩।২৯০৫।২৯৫০। *

(সমস্ত পদকর্ত্তৃগণ-মধ্যে বিদ্যাপতি ও চণ্ডীদাসের পরেই যাঁহার স্থান,—যিনি কোন কোন বিষয়ে উক্ত কবিদ্বয় হইতেও শ্রেষ্ঠ, শ্রীচৈতন্যদেবের পরবর্ত্তী বৈষ্ণব-কবিগণ-মধ্যে যিনি প্রায় সর্ব্ববিষয়েই প্রতিদ্বন্দ্বিবিহীন, সেই গোবিন্দ কবিরাজই এই—গোবিন্দদাস।) প্রেমাবতার শ্রীচৈতন্যদেবের আবির্ভাব বঙ্গদেশের আধ্যাত্মিক উন্নতির কি পরিমাণ সাহায্য করিয়াছে—তাহা আলোচনা করিবার স্থল ইহা নহে, —তাঁহার প্রচারিত প্রেম-ধর্ম্মের প্রভাবে, বাঙ্গালা-

বাঙ্গালা-সাহিত্যের উপর শ্রীচৈতন্যদেবের প্রভাব।

সাহিত্যে যে যুগান্তর উপস্থিত হইয়াছিল, তাহার সম্বন্ধে দুইটী কথা বিশেষ বিবেচ্য। প্রথম কথা এই যে, যদিও শ্রীচৈতন্যের পূর্ব্ববর্ত্তী সময়ে বিদ্যাপতি ও চণ্ডীদাস কৃষ্ণলীলাবিষয়ক সুমধুর পদাবলী রচনা দ্বারা পদাবলী-সাহিত্যের সৃষ্টি করিয়া অমরত্ব লাভ করিয়াছিলেন, কিন্তু গোবিন্দদাস, জ্ঞানদাস, বলরাম দাস, রায়শেখর প্রভৃতি বহুসংখ্যক শ্রেষ্ঠ কবি যে প্রায় সমকালে আবির্ভূত হইয়া তাঁহাদিগের পদাবলির সুধারসে সমস্ত বঙ্গদেশ প্লাবিত করেন, তাহা প্রধানতঃ শ্রীচৈতন্যদেবের প্রেম-ধর্ম্ম-প্রচারেরই ফল। দ্বিতীয় কথা এই যে, শ্রীচৈতন্যদেবের অলৌকিক ও সুমধুর চরিত্রের রসাস্বাদন করিয়াই বাঙ্গালী জীবন্ত-চরিত্রের মাহাত্ম্য প্রথমে উপলব্ধি করে—ইহার ফলেই "চৈতন্যচরিতামৃত," "চৈতন্যভাগবত," "চৈতন্যমঙ্গল" প্রভৃতির ন্যায় বহু জীবন-চরিত্র গ্রন্থের সৃষ্টি। বস্তুতঃ এই যুগের পদাবলি-সাহিত্য ও জীবন-চরিত্র-সাহিত্য এই দুইটির কোন্‌টি দ্বারা যে আমাদিগের জাতীয় সাহিত্যের অধিকতর পরিপুষ্টি হইয়াছে—তাহা আলোচনা করিলে বোধ হয় পূর্ব্বোক্ত জীবন-চরিত্র-সাহিত্যেরই প্রাধান্য স্বীকার করিতে হইবে। তবে দুঃখের বিষয় এই যে, এই যুগের বহুসংখ্যক জীবন-চরিত্র-গ্রন্থ বর্ত্তমান থাকিলেও, ঐ সকল গ্রন্থে শ্রীচৈতন্যপ্রভু ও তাঁহার কতিপয় প্রধান প্রধান পারিষদের চরিত্রই বাহুল্যরূপে বর্ণিত হইয়াছে। গোবিন্দদাস, জ্ঞানদাস প্রভৃতি কবিগণের বিবরণ তাহাতে খুব অল্পই দেখা যায়, সামান্য যাহা কিছু দেখা যায়, তাহাতে কোনরূপেই কৌতূহলের নিবৃত্তি হয় না। তবে এ স্থলে ইহাই আমাদিগের প্রধান সান্ত্বনা যে, কবির চরিত্র তাঁহার কাব্যে যেরূপ পরিস্ফুট আর কিছুতেই বোধ হয় সেরূপ নহে; সুতরাং (বিদ্যাপতি, চণ্ডীদাস, গোবিন্দদাস প্রভৃতি কবিগণের চরিত্র জানিতে হইলে, তাঁহাদিগের অসামান্য কবি-প্রতিভার পরিচয় লইতে হইলে, তাঁহাদিগের জীবনের ঐতিহাসিক ঘটনাবলি সংগ্রহের আশা ছাড়িয়া দিয়া আমাদিগকে গভীরভাবে তাঁহাদিগের কাব্যের মধ্যেই নিমগ্ন হইতে হইবে।)

প্রাচীন বৈষ্ণব-কবিগণের পদাবলী ও জীবন-চরিত সংগ্রহ করার জন্য অনেক মহাত্মাই অনেক গবেষণা ও শ্রম-স্বীকার করিয়াছেন, কিন্তু "মহাজন-পদাবলী" নামে বিদ্যাপতির পদাবলীর

---

* এই প্রবন্ধের ব্যবহৃত পদ-সংখ্যা ও পৃষ্ঠাঙ্ক মৎকর্ত্তৃক সম্পাদিত পদকল্পতরু-গ্রন্থের বুঝিতে হইবে।—লেখক।

প্রথম প্রকাশক, সুলেখক শ্রীযুক্ত জগদ্বন্ধু ভদ্র মহাশয় এ বিষয়ে যেরূপ যত্ন ও পরিশ্রম স্বীকার করিয়াছেন, সেরূপ বোধ হয় আর কেহই করেন নাই। শ্রীযুক্ত জগদ্বন্ধু বাবু তাঁহার "গৌরপদ-তরঙ্গিণী" নামক গ্রন্থের সুবিস্তৃত উপক্রমণিকায়, অধিকাংশ বৈষ্ণব-কবিগণের সম্বন্ধে যাহা কিছু ঐতিহাসিক ঘটনা জানা যায়, প্রায় সমস্তই লিপিবদ্ধ করিয়াছেন। কৌতূহলী পাঠক "গৌরপদ-তরঙ্গিণীর" উপক্রমণিকায় গোবিন্দদাসের বিস্তৃত বিবরণ পাঠ করিবেন। ( গৌ-প-ত ৬২-৭০ পৃষ্ঠা দ্রষ্টব্য। আমরা এখানে সেই বিবরণের সার মর্ম্ম উদ্ধৃত করিব।

গোবিন্দদাসের জীবন-বৃত্তের কতিপয় ঘটনা।

গোবিন্দ কবিরাজ ১৪৫৯ শাকে ( কাহার মতে ১৪৪৭ শাকে ) তেলিয়া-বুধরীগ্রামে বৈদ্য-বংশে জন্মগ্রহণ করেন। ভক্তমাল গ্রন্থে কথিত আছে, গোবিন্দের প্রায় অর্দ্ধেক বয়স পর্য্যন্ত তিনি শক্তি-উপাসক ছিলেন। তাঁহার বয়স যখন ৪০ বৎসর, তখন তিনি ভয়ানক গ্রহণীরোগে আক্রান্ত হইয়া মরণাপন্ন হয়েন। একদিন মুমূর্ষু অবস্থায় নিজ ইষ্টদেবতা ভগবতীকে স্মরণ করিতেছিলেন—এমন সময়ে—

"আকাশবাণীতে দেবী কহে বার বার।
গোবিন্দ-শরণ লও পাইবা নিস্তার॥" ( ভ-মা )

ইহার বহুপূর্ব্বেই গোবিন্দের অগ্রজ রামচন্দ্র কবিরাজ কৌলিক শক্তি-উপাসনা ত্যাগ করিয়া সুপ্রসিদ্ধ শ্রীনিবাস আচার্য্যের নিকট কৃষ্ণমন্ত্রে দীক্ষিত হইয়াছিলেন, এক্ষণ আকাশবাণী শ্রবণ করিয়া গোবিন্দও উক্ত শ্রীনিবাস আচার্য্যের নিকট কৃষ্ণমন্ত্র গ্রহণ করিতে ইচ্ছুক হইয়া উক্ত আচার্য্যকে নিজালয় বুধরি গ্রামে লইয়া আসার জন্য অনুনয় করিয়া অগ্রজের নিকট পত্র লিখিলেন। রামচন্দ্রের সনির্ব্বন্ধ অনুরোধে আচার্য্যপ্রভু রামচন্দ্রের সহিত বুধরীগ্রামে গমন করিয়া গোবিন্দকে 'রাধাকৃষ্ণ' চতুরাক্ষর মন্ত্রে দীক্ষিত করিলেন। কথিত আছে, আচার্য্যপ্রভু গোবিন্দের মুখে শ্রীকৃষ্ণবিষয়ক পদ-গান শুনিতে চাহিলে, গোবিন্দ—

"ভজহুঁ রে মন　　নন্দনন্দন
অভয় চরণারবিন্দ রে।
দুলহ মানুষ　　জনম সৎসঙ্গে
তরহ এ ভব-সিন্ধু রে॥" ( প-ক-ত, ২১৭০ পৃষ্ঠা )

ইত্যাদি পদটি তৎক্ষণাৎ রচনা করিয়া আবৃত্তি করেন এবং ইহাই গোবিন্দদাসের প্রথম পদ-রচনা। গোবিন্দদাসের প্রসিদ্ধ অন্যান্য সুললিত পদাবলির সহিত তুলনা করিলে, এই পদটি তাঁহার প্রথম রচনা মনে করা বোধ হয় অসঙ্গত নহে, কারণ "জনমসৎসঙ্গে" বাক্যটিতে যে শ্রুতি-কটুতা দোষ ঘটিয়াছে, গোবিন্দদাসের পরিণত বয়সের কোন পদে সেইরূপ ত্রুটি দেখা যায় না। কিন্তু ঐরূপ ত্রুটি সত্ত্বেও এই পদটি গোবিন্দদাসের প্রথম উপস্থিত রচনা হইলে, ইহা যে তাঁহার ভাবী কালের অসামান্য কবিত্বের সূচনা করিয়াছিল,তাহা কোন মতেই অস্বীকার করা যায় না। কথিত আছে যে, আচার্য্যপ্রভু কিছুদিন পরে গোবিন্দের রসবোধ হইয়াছে কিনা পরীক্ষা করি-

বাব জন্য তাঁহাকে বিদ্যাপতিব একটি অসম্পূর্ণ পদ পূবণ কবিতে বলেন— গোবিন্দদাস সেই পদ এমন সুন্দবভাবে পূবণ কবেন যে, আচার্য্যপ্রভু অত্যন্ত প্রীত হইযা গোবিন্দকে 'কবিবাজ' উপাধি প্রদান কবেন। কেহ বলেন যে, গোবিন্দদাস নিত্যানন্দপত্নী জাহ্নবা দেবীব সঙ্গে শ্রীবৃন্দাবন গমন কবিয়া তথায় শ্রীজীবগোস্বামী প্রভৃতিব নিকট পবিচিত হন এবং উক্ত গোস্বামি-প্রভুদিগকে স্ববচিত "সঙ্গীত-মাধব" নাটক ও পদাবলী শ্রবণ কবাইলে, তাঁহাবা গোবিন্দেব অসাধাবণ কবিত্বে পবিতুষ্ট হইযা গোবিন্দকে "কবিবাজ" উপাধিতে ভূষিত কবেন। শ্রীযুক্ত জগদ্বন্ধু বাবু গোবিন্দদাসেব কবিত্বেব জন্যই "কবিবাজ" উপাধি পাওয়াব আখ্যায়িকাটি প্রকৃত বলিয়া বিবেচনা কবিয়াছেন। গোবিন্দদাস তাঁহাব কবিত্বেব জন্য "কবিবাজ" উপাধি লাভ কবাব সম্পূর্ণ যোগ্য পাত্র ছিলেন সন্দেহ নাই, কিন্তু তাঁহাব অগ্রজ তাদৃশ কবিত্ব-শক্তি সম্পন্ন না হইয়াও "বামচন্দ্র কবিবাজ" নামে বৈষ্ণব-সাহিত্যে সর্ব্বত্র কথিত হইয়াছেন দেখিযা, বৈদ্যকবি গোবিন্দদাসেব "কবিবাজ" উপাধিটি বংশগত উপাধি বলিযাই আমাদিগেব সন্দেহ হইতেছে। গোবিন্দ কবিবাজেব পুত্রেব নাম দিব্যসিংহ। দিব্যসিংহেব পুত্রেব নাম ঘনশ্যাম। শ্রীযুক্ত দীনেশবাবুব মতে—পদ-কল্প-তকব উল্লিখিত—

"কবি-নৃপ-বংশজ ভুবন-বিদিত-যশ,
জয় ঘনশ্যাম বলবাম।" ( প-ক-ত )

একই ব্যক্তি। 'কবি-নৃপ-বংশজ' বাক্যেব অর্থ কবিবাজ-বংশ-জাত। সুতবাং বামচন্দ্র ও গোবিন্দেব "কবিবাজ" উপাধিটি বংশগত ছিল বলিয়াই প্রতীতি হয়। বৈদ্যবংশোদ্ভব ব্যক্তিগণ বৈদ্যকশাস্ত্রে ব্যুৎপন্ন হইলে, অন্য উপাধিসত্ত্বেও সাধাবণ "কবিবাজ" উপাধি দ্বাবা অভিহিত হইযা থাকেন—অদ্যাপি বঙ্গদেশেব প্রায সর্ব্বত্র ইহা দেখা যায; সুতবাং গোবিন্দদাসের "কবিবাজ" উপাধিলাভেব আখ্যাযিকাটি অমূলক এবং গোবিন্দদাস প্রসিদ্ধ ষট্‌গোস্বামীদিগেব ন্যায বৈষ্ণব-আচার্য্যগণেব স্বাভাবিক বিনযবশতঃ মাহাত্ম্য-ব্যঞ্জক কোন উপাধি গ্রহণ কবেন নাই—ইহাই আমাদিগেব অনুমান হয।

কথিত আছে যে, নবোত্তম ঠাকুবেব পিতৃব্য-পুত্র ও গোবিন্দদাসেব প্রিয়বন্ধু বাজা সন্তোষ দত্তেব অনুবোধে গোবিন্দদাস সংস্কৃত 'সঙ্গীতমাধব' নাটক বচনা কবেন এবং তৎসমযে বিদ্যাপতিব কোন কোন পদ অসম্পূর্ণভাবে বঙ্গদেশে প্রচাবিত হওয়ায, তিনি সেই সকল পদ পূবণ কবিয়া পূর্ণাঙ্গ কবেন। বিদ্যাপতিব "প্রেমক-অঙ্কুব, আত জাত ভেল" ইত্যাদি পদটি এইরূপেই পূর্ণ হয়। বিদ্যাপতি ঐ পদেব কোন্ অংশ বচনা কবিযাছিলেন এবং গোবিন্দদাসই বা কোন্ অংশ পূবণ কবিয়াছেন—তাহা বুঝা যায় না। সে যাহা হউক, বিদ্যাপতিব অনুকবণে পদ-বচযিতৃগণ-মধ্যে গোবিন্দদাসই সর্ব্বশ্রেষ্ঠ, ইঁহাব অনেক পদই বিদ্যাপতিব পদ হইতে বচনা-দর্শনে পৃথক্ কবা দুঃসাধ্য

গোবিন্দদাস কর্ত্তৃক বিদ্যাপতিব অসম্পূর্ণ পদের পূরণ।

গোবিন্দদাস বিদ্যাপতিব যে কয়েকটি অসম্পূর্ণ পদ পূবণ কবিয়াছেন, তাহাদেব ভণিতায়

বিদ্যাপতির নামের সহিত নিজের নামও সংযুক্ত করিয়াছেন এবং তৎকর্ত্তৃক পদপূরণের উল্লেখ করিয়াছেন। যথা :—

"বিদ্যাপতি কহ　　নিকরুণ মাধব
গোবিন্দদাস রসপূর।" ( প-ক-ত, ১১৮৭ পৃষ্ঠা )

"মুদিত নয়নে হিয়া ভুজ-যুগে চাপিঃ।"—ইত্যাদি প্রসিদ্ধ পদটির ( প-ক-ত ৭১ পৃষ্ঠা ) ভণিতা, যথা—

"বিদ্যাপতি ভণ মিছা নহে ভাখি।
গোবিন্দদাস কহ তুহুঁ তহিঁ সাখি॥"

পদ-কল্প-তরু-গ্রন্থে "ভাখি" ও "সাখি" স্থলে "ভাঁতি" ও "সাথী" পাঠ আছে, কিন্তু রাধামোহন ঠাকুর তাঁহার "পদামৃত-সমুদ্রের" টীকায় লিখিয়াছেন, "বিদ্যাপতিরহং মিথ্যা ন ভণামি। ভো গোবিন্দদাস তত্র ত্বং সাক্ষী। অতস্তদনুরাগোঽস্তি নাস্তীতি কথয়েত্যর্থঃ। পক্ষে বিদ্যাপতি-ঠক্কুরস্য গীতপূরণং গোবিন্দদাস-কবিরাজেন কৃতমিতি গম্যতে।" (প-স, ১১০ পৃষ্ঠা) রাধামোহন ঠাকুরের গৃহীত পাঠ ও অর্থই সঙ্গত বোধ হয়। বস্তুতঃ যে পাঠই গ্রহণ করা যাউক না কেন, এই প্রসিদ্ধ পদটিও যে গোবিন্দদাস পূরণ করিয়াছিলেন, তাহাতে কোন সন্দেহ নাই। গোবিন্দ-দাস বিদ্যাপতির বহু পরবর্ত্তী লোক - সুতরাং উভয়ের একযোগে পদ-রচনা করা অসম্ভব। তবে এই গোবিন্দদাস যদি বিদ্যাপতির সমসাময়িক মৈথিল কবি হন—তাহা হইলে সেরূপ হইতে পারে। কিন্তু ঐরূপ কোন মৈথিল গোবিন্দদাসের পদাবলি বাঙ্গালা বৈষ্ণব কবির পদাবলির সংগ্রহে স্থান পায় নাই—বিদ্যাপতির মৈথিল পদাবলি-সংগ্রহেও এইরূপ যুগল ভণিতাযুক্ত কোন পদ দেখা যায় না, সুতরাং এস্থলে গোবিন্দদাস পদপূরণের স্পষ্ট উল্লেখ না করিয়া থাকিলেও, ইঙ্গিতে তাহাই বুঝাইয়াছেন সিদ্ধান্ত করিতে হইবে। সে যাহা হউক, গোবিন্দদাস বিদ্যাপতির ২।৪টি অসম্পূর্ণ পদের পূরণ করিয়া থাকিলেও, পদাবলির লেখক কিম্বা গায়কদিগের সহিত পড়িয়া কোন কোন পদের ভণিতায় অকারণেও যে বিদ্যাপতি ও গোবিন্দ-দাসের নাম সংযুক্ত হইয়াছে,তাহা পদ-কল্প-তরুর "ধনি ধনি রমণি জনম ধনি তোর" এই প্রসিদ্ধ পদটির ( প-ক-ত, ৫১ পৃষ্ঠা ) সহিত পদামৃত-সমুদ্রের "সুন্দরি রমণি জনম ধনি তোর" ( প-স, ১১১ পৃষ্ঠা ) পদটি তুলনা করিলেই প্রতীত হইবে। . উক্ত দুইটি পদই বিদ্যাপতির একটি পদের রূপান্তর মাত্র। প্রথম পংক্তিতে দুই একটি শব্দের প্রভেদ ও পদ-কল্প-তরুতে ভণিতার পূর্ব্বে "হসইতে কর তুহুঁ দরশন দেখায়লি" ইত্যাদি চারি ছত্র অতিরিক্ত আছে। তারপরে ভণিতা লইয়াই গোলযোগ দেখা যায়। পদ-কল্প-তরুর ভণিতা যথা,—

"এতহুঁ নিদেশ　　কহল তোহিঁ সুন্দরি,
জানি ইহ করহ বিধান।
হৃদয়-পুতলি তুহুঁ　　সো শূন কলেবর
কবি বিদ্যাপতি ভাণ।" ( প-ক-ত, ৫১ পৃষ্ঠা )

পদামৃত-সমুদ্রের ভণিতা ঃ—

"তাকর অন্তর জ্বলই নিরন্তর
বিদ্যাপতি ভালে জান।
কিঞ্চিত কাল কলপ কবি মানই
গোবিন্দ দাস পরমাণ ॥" ( প-স, ১১২ পৃষ্ঠা )

বস্তুতঃ বিদ্যাপতির পদাবলি যে গোবিন্দদাসের প্রিয় ছিল এবং তিনি যে সেই পদাবলির অনু-
গোবিন্দদাসের উপর বিদ্যাপতির পদের প্রভাব। করণে ও সেই প্রণালী অনুসারেই অধিকাংশ পদ রচনা করিয়াছেন, ইহা তিনি স্বীকার করিতে কুণ্ঠিত হন নাই। পদামৃত-সমুদ্রে গোবিন্দদাসের নিম্নলিখিত পদটি দেখা যায়। যথা—

"পেখলু অপরূপ বামা।
কুটিল কটাখ লাখ শর বরিখান মন রান্ধল বিনু দামা ॥ধ্রু
পহিল বয়স ধনি মুনি-মন-মোহিনী গজবর জিনি গতি মন্দা।
কনকলতা তনু বদন ভান জনু উয়ল পুনিমক চন্দা ॥
কাঁচা কাঞ্চন সাঁচ ভরি দৌ কুচ চুচুক মরকত শোভা।
কমল কোরে জনু মধুকর শূতল তাহিঁ বহল মনলোভা ॥
বিদ্যাপতি পদ মোহে উপদেশল রাধা রসময় কন্দা।
গোবিন্দদাস কহ কৈছন হেরল যো হেরি লাগয়ে ধন্দা ॥" (প-স, ১০০ পৃষ্ঠা)

এই পদটি বিদ্যাপতির সুপ্রসিদ্ধ—

"অপরূপ পেখনু বামা।
কনকলতা অবলম্বনে উয়ল
হরিণ-হীন হিম-ধামা ॥"

ইত্যাদি পদের অনুকরণে রচিত হইয়াছে এবং কবি 'বিদ্যাপতি পদ মোহে উপদেশল" বাক্য দ্বারা তাহাই জানাইয়াছেন। গোবিন্দদাসের প্রায় সকল উৎকৃষ্ট পদ বৈষ্ণবদাসের পদ-কল্প-তরু-গ্রন্থে সংগৃহীত হইয়া থাকিলেও, এই পদটী উক্ত গ্রন্থে গৃহীত হয় নাই। রাধা-মোহন ঠাকুর বলেন, ইহাও গোবিন্দকৃত বিদ্যাপতির পদপূরণ। যাহাই হউক, পদটি বিদ্যাপতির উৎকৃষ্ট অনুকরণ ও পদ-কল্প-তরুতে নাই বলিয়া আমরা সম্পূর্ণ পদটি উদ্ধৃত করিলাম।

গোবিন্দদাসের সম্বন্ধে ঐতিহাসিক বিবরণ আর যাহা জানা যায়, তাহা এই যে, তিনি প্রসিদ্ধ খেতুরীর মহোৎসবে সমসাময়িক অন্যান্য বৈষ্ণবাচার্য্য ও পদকর্ত্তৃগণ-সহ উপস্থিত হইয়াছিলেন। তথায় নিত্যানন্দপ্রভুর পুত্র বীরভদ্র গোস্বামী গোকুলদাস কীর্ত্তনিয়ার মুখে গোবিন্দদাসের পদ শ্রবণ করিয়া নিতান্ত মুগ্ধ হইয়া—

"শ্রীগোবিন্দ কবিরাজের দুটি করে ধরি।
খেতুরীর মহোৎসব। কহে তুয়া কাব্যের বালাই লৈয়া মরি ॥" (ভক্তিরত্নাকর)

কথিত আছে যে, শ্রীবৃন্দাবন হইতে প্রত্যাগমনকালে গোবিন্দদাস মিথিলাদেশের অন্তর্গত বিসফীগ্রামে বিদ্যাপতির সমাধি-মন্দির দর্শন করেন এবং তথায় কিছুদিন অবস্থিতি করিয়া বিদ্যাপতির অনেকগুলি পদ উদ্ধার করিয়া লইয়া আসিয়াছিলেন।

কথিত আছে, গোবিন্দদাস ১৫৩৫ শকের চান্দ্রাশ্বিন কৃষ্ণাপ্রতিপৎ তিথিতে মানবলীলা সংবরণ করেন; সুতরাং তিনি ৭৬ বৎসর জীবিত ছিলেন। নরহরি চক্রবর্ত্তীর "ভক্তি-রত্নাকর" পাঠে জানা যায়, কবি শেষ বয়সে—

"নির্জ্জনে বসিয়া নিজ পদ-রত্নগণে।
করেন একত্র অতি উল্লসিত মনে॥"

অতএব গোবিন্দদাসের শেষ বয়স যে, পরম শান্তিতে কাব্যালোচনা ও কাব্যরসাস্বাদে অতিবাহিত হইয়াছিল, তাহাতে কোন সন্দেহ নাই।

গোবিন্দদাসের জীবন-চরিত্রের ঘটনাবলি এই খানেই শেষ হইল; কিন্তু যিনি শ্রীচৈতন্যের পরবর্ত্তী যুগের সর্ব্বশ্রেষ্ঠ কবি বলিয়া প্রসিদ্ধ, তাঁহার পদাবলীর সমালোচনা দুই চারি কথায় শেষ করিলে চলিবে না। তাঁহার পদাবলীর সম্বন্ধে জানিবার ও ভাবিবার বিষয় অনেক আছে। আমরা এইক্ষণ তাঁহার পদাবলির বিস্তৃত আলোচনায় প্রবৃত্ত হইব। গোবিন্দ-দাসের পদাবলির ভাষা, ছন্দ, অলঙ্কার ও কবিত্ব ইত্যাদির প্রকৃত সমালোচনা করিতে হইলে, জয়দেব, বিদ্যাপতি, চণ্ডীদাস প্রভৃতি প্রাচীন শ্রেষ্ঠ বৈষ্ণব-কবিগণের কাব্যের সহিত তুলনা ব্যতীত হইতে পারে না, এজন্য বাধ্য হইয়াই আমাদিগের বক্তব্য সুদীর্ঘ করিতে হইবে। আমরা এই প্রসঙ্গে বিদ্যাপতি ও চণ্ডীদাসের সম্বন্ধে এরূপ অনেক কথা বলিব, যাহা উক্ত কবিদ্বয়ের সমালোচনাকালে আর পুনরুক্তি করিতে হইবে না। শ্রীচৈতন্যদেবের জন্মগ্রহণের পূর্ব্ব হইতেই বিদ্যাপতি ও চণ্ডীদাসের অতুলনীয় পদাবলি বঙ্গদেশে প্রচারিত হইয়া প্রসিদ্ধি-লাভ করিয়াছিল। চৈতন্যচরিতামৃতে লিখিত আছে—

গোবিন্দদাসের পদাবলীর বিশেষত্ব।

"চণ্ডীদাস বিদ্যাপতি রায়ের নাটক-গীতি
কর্ণামৃত শ্রীগীতগোবিন্দ।
স্বরূপ রামানন্দ সনে মহাপ্রভু রাত্রিদিনে
গায় শুনে পরম আনন্দ॥"

বিদ্যাপতি ও চণ্ডীদাসের পদাবলি অসাধারণ কবিত্ব ও মধুরতার জন্য পূর্ব্বেই সহৃদয় শিক্ষিত ব্যক্তিগণের হৃদয় আকর্ষণ করিয়াছিল, তারপর তাহা শ্রীচৈতন্যমহাপ্রভুর নিত্য পাঠ্য হইয়া তাঁহার ভক্ত বৈষ্ণব-সম্প্রদায়ের নিকট অতি প্রিয়তম বস্তু হইয়া পড়িল, সুতরাং গোবিন্দ কবিরাজের পদাবলীর উপরে বিদ্যাপতি ও চণ্ডীদাস যে যথেষ্ট প্রভাব বিস্তার করিয়াছিলেন, ইহা সহজেই অনুমান করা যাইতে পারে। কিন্তু গোবিন্দদাসের প্রকৃতিগুণে উভয় প্রভাব সমান কার্য্যকর হয় নাই। বিদ্যাপতি দুর্ব্বোধ্য মৈথিল ভাষায় পদরচনা করিয়াছেন, কিন্তু চণ্ডীদাসের ভাষা বিশুদ্ধ বাঙ্গালা—ইহা দেখিয়া যদিও গোবিন্দদাসের ন্যায়

বাঙ্গালী-কবির উপরে বিদ্যাপতি অপেক্ষা চণ্ডীদাসের প্রভাব অধিক থাকা স্বাভাবিক বলিয়া বিবেচিত হয়, কিন্তু কার্য্যে ইহার সম্পূর্ণ বিপরীত দেখা যায়। বিদ্যাপতির পদাবলীর সহিত গোবিন্দদাসের পদাবলীর অনেক স্থলেই আশ্চর্য্য সাদৃশ্য,—এমন কি তিনি যে বিদ্যাপতির অনুকরণ করিয়াছেন, তাহা স্পষ্টাক্ষরে বলিতেও তিনি কুণ্ঠিত হন নাই—পক্ষান্তরে তাঁহার উপরে চণ্ডীদাসের অল্পমাত্র প্রভাব থাকিলেও, অনেক স্থলেই তাহা লক্ষ্য করা কঠিন। এইরূপ বিসদৃশ ঘটনার কারণ কি? আমাদিগের বিশ্বাস গোবিন্দ কবিরাজের অসম্পূর্ণ জীবন-চরিত্র হইতেই ইহার সন্তোষজনক উত্তর পাওয়া যাইতে পারে। গোবিন্দ কবিরাজের সংস্কৃত-সাহিত্যে নিতান্ত পারদর্শিতা ও প্রৌঢ় বয়সে পদ-রচনাই বিদ্যাপতির প্রতি তাঁহার পক্ষপাতের কারণ বটে। গোবিন্দ কবিরাজের ন্যায় সংস্কৃতজ্ঞ ব্যক্তির পক্ষে বিদ্যাপতির সংস্কৃতমূলক মৈথিলভাষা আয়ত্ত করা কঠিন নহে। বিদ্যাপতির পদাবলীতে গীতগোবিন্দের মাত্রা-বৃত্তের অনুকরণে যে সকলছন্দঃ প্রযুক্ত হইয়াছে, তাহাতে সংস্কৃতের ন্যায় লঘুগুরুবর্ণের প্রভেদবশতঃ ভাষার সজীবতা ও ছন্দের ঝঙ্কার যেরূপ রক্ষিত হইয়াছে—তাহাতে সংস্কৃত-কাব্য-সুলভ অনুপ্রাসাদি শ্রুতিমধুর শব্দালঙ্কার ও উপমারূপক প্রভৃতি মনোহর অর্থালঙ্কার যেরূপ লক্ষিত হয়, আর কোন ভাষা-কাব্যেই সেইরূপ দেখা যায় না। সুতরাং আজীবন সংস্কৃত-সাহিত্যে আকণ্ঠ-নিমগ্ন গোবিন্দ কবিরাজ, রাধামোহন, জগদানন্দ প্রভৃতি কবিগণ যে চণ্ডীদাসকে ছাড়িয়া বিদ্যাপতির মৈথিল পদাবলির আদর্শে পদ-রচনা করিবেন ইহাতে আশ্চর্য্যের বিষয় কি আছে? স্বীকার করি যে, চণ্ডীদাসের পদাবলীতে সেইরূপ অলঙ্কারের ছটা না থাকিলেও, তিনি তাঁহার সরল ভাষায় প্রেমিক প্রেমিকার যে সুমধুর জীবন্ত চিত্র অঙ্কিত করিয়াছেন—তিনি তাঁহাদিগের মুখ দিয়া প্রেমের যে গভীর উচ্ছ্বাসময়ী উক্তি ব্যক্ত করিয়াছেন, বাঙ্গালীর নিকট—বাঙ্গালা-ভাষার নিকট তাহা অমূল্য, কিন্তু বাঙ্গালা-ভাষার সেই শৈশব-অবস্থায় বাঙ্গালী কবি চণ্ডীদাসের অবিমিশ্র স্বাভাবিক বাঙ্গালা ভাষার মাহাত্ম্য বুঝার সাধ্য কাহারও ছিল না, কোন ভাষার আদি কবির প্রকৃত মাহাত্ম্যই সমকালীন ব্যক্তিগণ বুঝিতে পারেন নাই। সে সময়ে বঙ্গদেশে সংস্কৃত-ভাষার রচনাই অধিক স্বাভাবিক ছিল। তাই আমরা দেখিতে পাই, প্রেমাবতার ও বিনয়ের আদর্শ শ্রীচৈতন্যমহাপ্রভু অন্য কোন ভাষায় তাঁহার মনের উৎকণ্ঠা ও আবেগ প্রকাশের উপযুক্ত বাক্য না পাইয়া শিখরিণীচ্ছন্দে শ্লোকের পর শ্লোক আবৃত্তি করিয়া অশ্রুজল-প্লাবিত-বদনে গদগদকণ্ঠে বলিতেছেন—"জগন্নাথ-স্বামী নয়নপথগামী ভবতু মে।" কিন্তু যেমন প্রেমাবতার শ্রীচৈতন্যমহাপ্রভুর প্রভাব তাঁহার পরবর্ত্তী সময়ের কোন প্রেমিক ভক্তেরই অতিক্রম করা সম্ভবপর হয় নাই, সেইরূপ স্বভাব-কবি চণ্ডীদাসের প্রভাব সম্পূর্ণ অতিক্রম করাও পরবর্ত্তী কবিগণের সাধ্যায়ত্ত ছিল না—তাই আমরা দেখিতে পাই যে, গোবিন্দদাসের কোন কোন পদে তাঁহার প্রাণের উচ্ছ্বাস অনিচ্ছা-সত্ত্বেও যেন অবিমিশ্র বাঙ্গালা-ভাষায় প্রকাশিত হইয়া পড়িয়াছে। গোবিন্দদাসের এইরূপ বিশুদ্ধ পদাবলীর সংখ্যা খুব অল্প। পদ-কল্প-তরুতে সংগৃহীত গোবিন্দদাসের ৪৫৯টি পদের

মধ্যে ঐরূপ পদের সংখ্যা ৮।১০টির অধিক হইবে না। তদ্ভিন্ন আর সমস্ত পদের ভাষাই বিশুদ্ধ কিম্বা মিশ্র মৈথিলী। ইহাই পরবর্ত্তী সময়ে, চলিত কথায় "ব্রজবুলী" নামে আখ্যাত হইয়াছে।

(গোবিন্দদাস কি ভাষা, কি ভাব সমস্ত বিষয়েই বিদ্যাপতির অনুকরণ করিয়াছেন—ইহা সত্য বটে, কিন্তু তাঁহার পদাবলির ভাষায় ও ভাবে তাঁহার এইরূপ একটি নিজস্ব স্বাতন্ত্র্য ও চমৎকারিত্ব আছে, যাহা আমরা রাধামোহন ঠাকুর, বলরাম দাস প্রভৃতি অন্যান্য অনুকরণকারী কবিগণের কবিতায় খুঁজিয়া পাই না। এইখানেই গোবিন্দদাসের শ্রেষ্ঠত্ব, ইহাই তাঁহার কাব্য-সাধনার শ্রেষ্ঠ সফলতা।) আমরা গোবিন্দদাসের পদাবলীর ভাষা, ছন্দ, অলঙ্কার ইত্যাদি একটি একটি করিয়া আলোচনা করিব।

(প্রথমতঃ গোবিন্দদাসের ভাষা বিদ্যাপতির ভাষার অনুকৃতি হইলেও, বিদ্যাপতির ভাষার অপেক্ষা তাহাতে সংস্কৃত-শব্দের বহুল প্রয়োগ দেখা যায়। এই পার্থক্যের কারণ এই যে, বিদ্যাপতি তাঁহার স্বদেশের প্রচলিত মৈথিল ভাষায় পদ-রচনা করিয়াছেন, সুতরাং ঐ ভাষার প্রচলিত 'তদ্ভব' ও 'দেশজ' শব্দের ব্যবহার এবং মৈথিল ভাষার স্বাভাবিক রীতি (idiom)

গোবিন্দদাসের পদাবলির ভাষা।

তাঁহার রচনায় প্রচুর পরিমাণে লক্ষিত হয়, ইহাতে একদিকে যেমন তাঁহার রচনা স্বাভাবিকতায় তাঁহার স্বদেশীয় সাহিত্যের শীর্ষস্থান অধিকার করিয়াছে, অন্যদিকে তাহা ভিন্নদেশীয় ব্যক্তিগণের নিকট দুর্ব্বোধ্য হইয়াছে, সেই জন্যই বিদ্যাপতির পদাবলির স্থানে স্থানে অর্থ-নির্ণয় লইয়া পণ্ডিতমণ্ডলীর মধ্যে এত গোলযোগ দেখা যাইতেছে। বাঙ্গালী কবি গোবিন্দদাসের পক্ষে বিদ্যাপতির সমকালিক মৈথিল ভাষার ব্যাকরণের মূলসূত্রগুলি জানা ব্যতীত, সেই ভাষার 'তদ্ভব' ও 'দেশজ' শব্দাবলি কিম্বা রচনা-রীতিতে সেইরূপ পারদর্শিতা লাভ করা বোধ হয় সম্ভবপর ছিল না, সুতরাং তিনি মৈথিল 'তদ্ভব' ও 'দেশজ' শব্দের পরিবর্ত্তে যে 'তৎসম' অর্থাৎ সংস্কৃত-ভাষায় ব্যবহৃত শব্দাবলি প্রচুর পরিমাণে প্রয়োগ করিবেন, ইহাই নিতান্ত স্বাভাবিক বোধ হয়। সে যাহা হউক, গোবিন্দদাস এই প্রণালী অবলম্বন করায় এবং তাঁহার পরবর্ত্তী পদকর্ত্তৃগণও পূর্ব্বোক্ত কারণে এই প্রণালীতে পদ-রচনা করায়, তাঁহাদিগের প্রবর্ত্তিত 'ব্রজবুলি' বিদ্যাপতির ভাষার ন্যায় দুর্ব্বোধ্য হয় নাই। সংস্কৃত-ভাষায় কিঞ্চিৎ অধিকার থাকিলে এবং মৈথিল ভাষার কতক-গুলি নিয়ম জানা থাকিলে, সহজেই এই ভাষা আয়ত্ত করা যাইতে পারে। মৈথিল ভাষার নিয়মানুযায়ী কারক ও ক্রিয়া-বিভক্তির এবং অল্প পরিমাণ 'দেশজ' ও 'তদ্ভব' শব্দের সহিত প্রচুর পরিমাণ সংস্কৃত-শব্দের ব্যবহারে এই যে নূতন লিখিত উপভাষার প্রচলন হয়—ইহাই পরে "ব্রজবুলি" নামে প্রসিদ্ধ হইয়াছে। ইহা মৈথিল, হিন্দি, ব্রজভাষা প্রভৃতি উপভাষার ন্যায় কখনও কথোপকথনে ব্যবহৃত হয় নাই।

গোবিন্দদাসের পূর্ব্বে অন্য কোন বাঙ্গালী বৈষ্ণব-কবি এই "ব্রজবুলি"তে পদ-রচনা করিয়াছেন বলিয়া আমরা অবগত নহি। বাসুদেব ঘোষ প্রভৃতি মহাপ্রভুর সমসাময়িক

পদকর্ত্তৃগণ সকলেই বিশুদ্ধ বাঙ্গালা-ভাষায় অধিকাংশ পদ-রচনা করিয়াছেন। তাঁহাদিগের ২।১টি পদে ক্বচিৎ ব্রজবুলির ব্যবহার দেখা যায়। কেবল গোবিন্দদাসের সময় হইতেই পদাবলি-সাহিত্যে আমরা "ব্রজবুলি"র প্রাধান্য দেখিতে পাই, যদিও গোবিন্দদাসের সমসাময়িক কবি জ্ঞানদাসের পদাবলিতে কোন কোন স্থানে "ব্রজবুলির" ব্যবহার দেখিতে পাওয়া যায় এবং তাঁহার "সহজে নুনিক পুতলী গোরি। জারল বিরহ আনলে তোরি।" ( প-ক-ত, ৩৭ পৃষ্ঠা ) এবং "দেখরি সখি শ্যামচন্দ, ইন্দু-বদনী রাধিকা" ( প-ক-ত ) ইত্যাদি ব্রজবুলির পদগুলির রচনা ও ভাব বিশেষ প্রশংসনীয়, কিন্তু এরূপ পদের সংখ্যা নিতান্তই কম। জ্ঞানদাস ব্রজবুলি-পদের জন্য বিখ্যাত নহেন—তিনি গভীর উচ্ছ্বাসপূর্ণ সুললিত সরল বাঙ্গালায় চণ্ডীদাসের আদর্শে যে পদরচনা করিয়া গিয়াছেন, চণ্ডীদাসের পদ ছাড়া যে পদের তুলনা সমস্ত পদাবলী-সাহিত্যে খুঁজিয়া পাওয়া যায় না, সেই পদাবলির জন্যই জ্ঞানদাস বিখ্যাত। শ্রীচৈতন্যপ্রভুর পূর্ব্ববর্ত্তী যুগে যেমন বিদ্যাপতি আর চণ্ডীদাস—পরবর্ত্তী যুগে সেইরূপ গোবিন্দদাস আর জ্ঞানদাস,—যেন ইতিহাসের পুনরাবৃত্তি, সমস্ত বঙ্গসাহিত্যে এইরূপ সাম্য ও বৈষম্যের অন্যতম দৃষ্টান্ত দুর্ল্লভ। যাহা হউক, পূর্ব্বোক্ত কারণে গোবিন্দদাস কবিরাজকেই পদাবলি-সাহিত্যে ব্রজবুলির প্রধান প্রবর্ত্তক বলিয়া স্বীকার করিতে হইবে।

গোবিন্দদাসের প্রবর্ত্তিত ব্রজবুলির এই নূতনত্বই একমাত্র প্রশংসার বিষয় নহে। তিনি তাঁহার রচনায় প্রচুর পরিমাণে সংস্কৃত-শব্দ গ্রহণ করায়, জয়দেব প্রভৃতি কবির রচনার ন্যায় তাঁহার রচনা অনুপ্রাসাদি শব্দালঙ্কারের প্রাচুর্য্যে অনেক স্থলে এরূপ শ্রুতিমধুর হইয়াছে যে, জয়দেবের রচনা ব্যতীত অন্যত্র কোথায়ও সেরূপ লক্ষিত হয় না।

গোবিন্দদাসের অনুপ্রাস-পটুতা।

গোবিন্দদাসের পদ-মাধুর্য্য ও অনুপ্রাসচ্ছটার দৃষ্টান্ত উদ্ধৃত করা বিড়ম্বনা মাত্র;—সহৃদয় পাঠক তাঁহার যে পদটি বাহির করিবেন, সেই পদেই ইহার যথেষ্ট পরিচয় পাইবেন, তথাপি আমরা কুতূহলী পাঠকবর্গকে পদ-কল্প-তরুর চতুর্থ শাখার ষড়্‌বিংশ পল্লবের ৫।৮।১২।১৩।১৫।১৬।১৭।১৮।১৯।২০।২১।২২।২৩।২৪।২৫।২৬ সংখ্যক শ্রীকৃষ্ণের রূপ-বর্ণনা পাঠ করিতে অনুরোধ করি। গোবিন্দদাসের—

"অঞ্জন-গঞ্জন জগ-জন-রঞ্জন
জলদ-পুঞ্জ জিনি বরণা।
তরুণারুণ-থল কমল-দলারুণ
মঞ্জীর রঞ্জিত-চরণা॥" ( প-ক-ত, ১৬৮৯ পৃষ্ঠা )

"মুকুলিত-মল্লী মধুর-মধু মাধুরী
মালতী-মঞ্জুল-মাল।
মন্দ-মকরন্দ- মুদিত-মত্ত-মধুকর
মণ্ডিত-মৌলি-মন্দার॥" ( ঐ, ১১৯৯ পৃষ্ঠা )

ইত্যাদি সুমধুর রূপ-বর্ণনা সমূহের তুলনাস্থল কেবল গীতগোবিন্দেই পাওয়া যায়—কিন্তু

গোবিন্দদাসের অনুপ্রাসচ্ছটার নিকটে বুঝি জয়দেবও পরাস্ত হইয়াছেন। গোবিন্দদাসের এরূপ কতকগুলি পদ আছে, যাহাতে পদের আরম্ভ হইতে শেষ পর্য্যন্ত একই বর্ণের অনুপ্রাস চলিয়াছে। যথা,—

"কুবলয়-কন্দল-　　কুসুম-কলেবর
কালিম-কান্তি কলোল।
কোমল-কেলি　　কদম্ব-করম্বিত
কুণ্ডল কাণ্ড কপোল॥
জয় জয় কৃষ্ণ কমলেশ।
কালিয়-কেশি-　　কংস-কবি-কর্ষণ
কেশব কুঞ্চিত-কেশ॥ ধ্রু।
কুল-বনিতা-কুচ　　কুঙ্কুমাঞ্চিত
কুসুমিত কুণ্ডল বণ্ড।
কালিন্দী-কমল　　কলিত-কর-কিশলয
কৌতুক-কন্দল-কন্দ॥
কমলা-কেলি　　কলপতরু কামদ
কামিনী-কোটি-করীন্দ্র।
কৃপণ কৃপা কর　　কলি-কলুষক্ষয
কহ কবি দাস গোবিন্দ॥"

ভাষা ও ভাবের মাধুর্য্য রক্ষা করিয়া এইরূপ অনুপ্রাস-যোজনা করা অন্য কোন কবি করিতে পারিয়াছেন কি? আমরা ২।১টি মাত্র দৃষ্টান্ত দেখাইলাম, কিন্তু এইরূপ দৃষ্টান্ত বহু দেওয়া যাইতে পারে।

পরবর্ত্তী কবি রাধামোহন ঠাকুর, ঘনশ্যাম, জগদানন্দ প্রভৃতি অনেকে গোবিন্দদাসের এই সংস্কৃত-বহুল রচনা-পদ্ধতি ও অনুপ্রাসচ্ছটার অনুকরণ করিতে চেষ্টা করিয়াছেন বটে, কিন্তু এ বিষয়ে গোবিন্দদাসের সমকক্ষ হওয়া দূরে থাকুক, কেহ তাঁহার নিকটেও আসিতে পারেন নাই। সুতরাং পদ-মাধুর্য্য ও অনুপ্রাস-প্রাচুর্য্যে পদাবলি-সাহিত্যে গোবিন্দদাস অদ্বিতীয়, ইহা কেহই অস্বীকার করিতে পারিবেন না।

গোবিন্দদাসের ব্রজবুলির পদাবলি পাঠ করিয়া—তিনি বিশুদ্ধ বাঙ্গালায় যে কয়েকটি পদ রচনা করিয়াছেন, তাহা পাঠ করিলে আমাদিগকে একরূপ হতাশ হইতে হয়। তাঁহার ব্রজবুলির পদাবলির তুলনায় বাঙ্গালা-পদসমূহের সংখ্যা যেরূপ অল্প, রচনা-পারিপাট্যেও তাহারা তাদৃশ প্রশংসনীয় নহে। গোবিন্দদাসের ভণিতাযুক্ত কয়েকটি পদ আমরা রাধামোহন ঠাকুরের নির্দ্দেশ অনুসারে গোবিন্দানন্দ চক্রবর্ত্তীর রচিত বলিয়া জানিতে পারিতেছি, তদ্ভিন্ন গোবিন্দ-

গোবিন্দদাসের বাঙ্গালা পদাবলি।

দাসের ভণিতাযুক্ত অপর বাঙ্গালা-পদগুলি সমস্তই গোবিন্দ কবিরাজের রচিত কি না বলা যায় না, কিন্তু তন্মধ্যে কয়েকটি যে তাঁহার রচিত, রচনা-প্রণালীদর্শনে তাহা নিশ্চিত অনুমান হয়। আমাদিগের বিশ্বাস যে, গোবিন্দদাস সংস্কৃতবহুল ব্রজবুলি রচনার প্রতি নিতান্ত অনুরক্ত হইলেও, তিনি চণ্ডীদাসের বাঙ্গালা-পদের সরল গাম্ভীর্য্য ও মধুরতার প্রভাব অতিক্রম করিতে না পারিয়াই, চণ্ডীদাসের অনুকরণে ঐ বাঙ্গালা-পদগুলি রচনা করিয়াছেন। চণ্ডীদাসের—

"থীর বিজুরী বরণ গৌরী
পেখলু ঘাটের কূলে।
কানড়া ছাঁন্দে কবরী বান্ধে
নব মল্লিকার মালে॥" ইত্যাদি ( প-ক-ত, ৫৪ পৃষ্ঠা )

সুমধুর পদটি বোধ হয় পদাবলির প্রায় পাঠকগণেরই কণ্ঠস্থ আছে। গোবিন্দদাসের শ্রীকৃষ্ণের রূপ-বর্ণনায় ঐ ধরণের দুইটি পদ দেখুন—

"চিকণ কালা গলায় মালা
বাজন নূপুর পায়।
চূড়ার কুলে ভ্রমরা বুলে
তেরছ নয়নে চায়॥
কালিন্দীর কূলে কি পেখনু সই
ছলিয়া নাগর কান।
ঘরমু যাইতে নারিনু সই
আকুল করিল প্রাণ॥
চাঁদ ঝলমলি ময়ূরের পাখা
চূড়ায় উড়য়ে বায়।
ঈষৎ হাসিয়া মধুর বাঁশরি
মধুর মধুর গায়॥
রসের ভরে অঙ্গ না ধরে
কেলি কদম্বের হেলা।
কুলবতী সতী যুবতী জনার
পরাণ লইয়া খেলা॥
শ্রবণে চঞ্চল মকর কুণ্ডল
পিন্ধন পিঙল বাস।
রাতা উৎপল চরণ-যুগল
নিছনি গোবিন্দ দাস॥"

"ঢল ঢল কাঁচা　　অঙ্গের লাবণী
অবনী বহিয়া যায়।
ঈষৎ হাসির　　তরঙ্গ হিলোলে
মদন মূরছা পায়॥
কিবা সে নাগর　　কি খেনে দেখিনু
ধৈরজ রহল দূরে।
নিরবধি মোর　　চিত বেয়াকুল
কেন বা সদাই ঝুরে॥
হাসিয়া হাসিয়া　　অঙ্গ দোলাইয়া
নাচিয়া নাচিয়া যায়।
নয়ান-কটাক্ষে　　বিষম বিশিখে
পরাণ বিন্ধেতে ধায়॥
মালতী ফুলের　　মালাটি গলে
হিয়ার মাঝারে দোলে।
উড়িয়া পড়িয়া　　মাতল ভ্রমরা
ঘুরিয়া ঘুরিয়া বোলে॥" ( প-ক-ত, ১১৩ পৃঃ ) ইত্যাদি

শব্দ চিত্রে গোবিন্দদাসের ক্ষমতা অসাধারণ বলিয়া তিনি এইরূপ বর্ণনায় সুন্দর কৃতিত্ব দেখাইয়াছেন, কিন্তু তাঁহার ভাব-প্রধান রসোদ্গারের রচনা—

"অবলা কি জানি গুণ ধরে।
রসিক মুকুট-মণি　　নাগর হইয়া গো
এত না আদর কেনে করে" ॥ ধ্রু ॥ ( প-ক-ত, ৪৯৯ পৃঃ )

ইত্যাদি পদ কোনরূপেই চণ্ডীদাসের ঐ শ্রেণীর পদের সমকক্ষ বলিয়া গণ্য হইতে পারে না।

বিদ্যাপতি তাঁহার পদাবলিতে যে সকল সমমাত্রিক ও বিষমমাত্রিক সুমধুর ছন্দের ব্যবহার করিয়াছেন—গোবিন্দদাসের পদাবলিতেও প্রায় সেই সমস্তই দেখা যায়,—তাহা ছাড়া দুই একটি নূতন ছন্দও আছে।

গোবিন্দদাসের পদাবলির ছন্দ

প্রথমতঃ—বিদ্যাপতির ষোড়শমাত্রিক চৌপাই ছন্দাত্মক "শৈশব-যৌবন দুহুঁ মিলি গেল" ইত্যাদির অনুকরণে লিখিত গোবিন্দদাসের—

"শুনইতে চমকই গৃহপতি রায়।
তুয়া মঞ্জীরবরে উনমতি ধায়॥" ( প-ক-ত, ৩৫ পৃষ্ঠা )
"সুরত পিয়াসে রয়ল পহুঁ পাশি।
কবে কব রাইক তরল নয়ানী॥" ( প-ক-ত, ৪৫ পৃষ্ঠা )

ইত্যাদি পদগুলির ছন্দ প্রায় বিদ্যাপতির ছন্দের মতই নির্দ্দিষ্ট বটে। এই ষোড়শমাত্রিক চৌপাই

ছন্দ হইতেই বাঙ্গালা পসার ছন্দের উৎপত্তি হইয়াছে, তজ্জন্যই আমরা বিশেষরূপে এই ছন্দটির আলোচনা করিব। এই ছন্দটি কোন সময় হইতে ভাষা-সাহিত্যে প্রথম ব্যবহৃত হইয়াছে—তৎসম্বন্ধে অনুসন্ধান করিলে জানা যায় যে, খৃষ্টীয় শতাব্দীর সুপ্রসিদ্ধ চৌহান নৃপতি পৃথ্বীরাজের সভাসদ্ কবিচাঁদ বরদাই স্বরচিত "পৃথ্বী-রাজ-রাসো" নামক গ্রন্থে এই ছন্দের ব্যবহার করিয়াছেন।*

ইহা হইতে প্রাচীনতম কোন ভাষা-কাব্য এ পর্য্যন্ত আবিষ্কৃত হয় নাই। সুতরাং চৌপাই ছন্দের ইহাই প্রাচীনতম প্রয়োগ বলিয়া স্বীকার করিতে হইবে। তুলসীদাসের সুপ্রসিদ্ধ হিন্দী রামায়ণের অধিকাংশই এই চৌপাই ছন্দে রচিত। আমাদিগের বিবেচনায় গীতগোবিন্দের

"স্তনবিনিহিতমপি হারমুদারম্।
সা মনুতে কৃশতনুরিব ভারম্ ॥"

ইত্যাদি কতিপয় ষোড়শমাত্রিক গীতের ছন্দ হইতেই এই হিন্দী ও মৈথিল চৌপাই ছন্দের উৎপত্তি হইয়াছে। গীতগোবিন্দের "রসিক-প্রিয়া" টীকার কবিতা নৃপতি কুম্ভকর্ণ এই ছন্দটিকে "মাত্রা-চতুষ্পদী" নামে অভিহিত করিয়াছেন। সংস্কৃত "চতুষ্পদী" শব্দের অপভ্রংশ—'চউপই' "চৌপাই" হইয়াছে।

এই মাত্রা চতুষ্পদীর সহিত সংস্কৃত ছন্দঃশাস্ত্রের বর্ণিত পজ্ঝটিকাছন্দের বিশেষ কোন পার্থক্য দেখা যায় না। সংস্কৃত পজ্ঝটিকাছন্দের প্রত্যেক চরণে অক্ষর-সংখ্যার কোন নিয়ম নাই। মোটের উপর চতুর্ম্মাত্রিক গণ বা অংশ বিভাজ্য ষোলমাত্রা ও প্রত্যেক দুই দুইটি চরণে অক্ষরের মিল ( rhyme ) থাকিলেই হইল, কিন্তু প্রত্যেক চরণের শেষ চারিটি মাত্রা—চারিটি লঘুবর্ণে গঠিত না হইয়া হয় দুইটি গুরুবর্ণ না হয় একটি গুরুবর্ণ ও দুইটি লঘুবর্ণে গঠিত হওয়া আবশ্যক। হিন্দি, মৈথিল ও ব্রজবুলির চৌপাই ছন্দেও ঠিক তাহাই দেখা যায়। সংস্কৃত পজ্ঝটিকাছন্দটি যে আর্য্যা প্রভৃতি অন্যান্য মাত্রাবৃত্ত হইতে আধুনিক, ইহার প্রমাণ এই যে আমরা কালিদাস, ভারবি, মাঘ, শ্রীহর্ষ প্রভৃতি প্রাচীন কবিগণের কাব্যে কুত্রাপি এই ছন্দের ব্যবহার পাই নাই। শঙ্করাচার্য্যের মোহমুদ্গরে আমরা ইহার প্রথম ব্যবহার দেখি। মোহমুদ্গরের "মা কুরু ধনজন যৌবনগর্ব্বং" ইত্যাদি শ্লোকগুলি এতই প্রচলিত যে এস্থলে তাহা উদ্ধৃত করা বাহুল্য, শঙ্করাচার্য্য খৃষ্টীয় অষ্টম শতাব্দীর লোক, সুতরাং এই শতাব্দীতে কিম্বা তাহার কিছুপূর্ব্ব হইতেই এই ছন্দটি প্রচলিত হইয়াছে, জানা যায়। সংস্কৃত মাত্রাছন্দের অনুকরণে হিন্দী ভাষায় যে দোহা, চৌপাই ইত্যাদি মাত্রাছন্দ প্রচলিত হইয়াছে—তাহাতে একটি গুরুবর্ণ দুইটি লঘুমাত্রার সমান—এই সংস্কৃত ছন্দ শাস্ত্রের নিয়মটি রক্ষিত হইয়াছে—কিন্তু মৈথিল ভাষাতেই ঐ নিয়মের

মাত্রাচতুষ্পদী বা ষোড়শমাত্রিক চৌপাই ছন্দ

---

* বারাণসীর "মেডিকেল হল" প্রেসে মুদ্রিত, নাগরীপ্রচারিণী-সভা হইতে প্রকাশিত "পৃথ্বীরাজ রাসো" গ্রন্থের ১ম খণ্ডের ৪৪ পৃষ্ঠায় "সুনি মুনিবচন মোদ মন ঈষং।" ইত্যাদি দ্রষ্টব্য।

কিছু ব্যত্যয় দেখিতে পাওয়া যায়। বিদ্যাপতির ছন্দে কৃতশ্রম ব্যক্তিমাত্রেই অবগত আছেন যে, বিদ্যাপতির পদাবলিতে অনেক স্থলে "আকার" "একার" "ওকার" প্রভৃতি গুরুস্বর বর্ণগুলিও লঘুবর্ণের ন্যায় উচ্চারিত হয়, দৃষ্টান্তের জন্য আমরা বিদ্যাপতির একটি প্রসিদ্ধ পদ উদ্ধৃত করিতেছি।

"শুন শুন এ ধনি বচন বিশেষ।
আজু হাম দেয়ব তোহে উপদেশ॥
পহিলহি বৈঠবি শয়নক সীম।
হেরইতে পিয়ামুখ মোড়বি গীম॥
পরশিতে দুহুঁ করে বারধি পাণি।
মৌন করবি পহুঁ কহাইতে বাণী॥
যহ হাম সোঁপব করে কর আপি।
সাধসে ধরবি উলটি মোহে কাঁপি॥
বিদ্যাপতি কহ ইহ রণ ঠাট।
কামগুরু হই শিখায়ব পাঠ॥" [( প ক ত ৪৩ পৃষ্ঠা )

এই পদটির প্রথম ছত্রের লঘু গুরু উচ্চারণ ঠিক আছে। দ্বিতীয় ছত্রের "আজু হাম" ও "তোহে" শব্দের সমস্ত দীর্ঘ স্বরগুলি হিন্দির ধরণে গুরু উচ্চারিত না হইয়া বাঙ্গালার ন্যায় লঘু উচ্চারণ করিতে হইবে, নতুবা ছন্দঃপতন অনিবার্য্য। তৃতীয় ছত্র ঠিক আছে। চতুর্থ ছত্রের "হেরইতে" ও "পিয়া' শব্দের দীর্ঘস্বরগুলি হ্রস্ব উচ্চারিত হইবে ইত্যাদি ইত্যাদি। বিদ্যাপতির প্রত্যেক পদেই পাঠক এইরূপ স্বেচ্ছাধীন লঘুগুরুবর্ণের দৃষ্টান্ত দেখিতে পাইবেন। বিদ্যাপতির মৈথিল পদাবলির সম্পাদক সুপ্রসিদ্ধ গ্রিয়ারসন্ সাহেব ও বঙ্গীয় পদাবলির সম্পাদকগণ সকলেই ইহা স্বীকার করিয়াছেন, সুতরাং এ সম্বন্ধে অধিক উদাহরণ দেওয়া অনাবশ্যক। বিদ্যাপতির মৈথিল পদাবলি ও তদনুকৃতি বাঙ্গালার ব্রজবুলিতে এইরূপে লঘুগুরুবর্ণের উচ্চারণভেদ কতক পরিমাণে রক্ষিত হইলেও বাঙ্গালা ভাষায় যে কারণেই হউক—সংস্কৃতানুযায়ী লঘুগুরু উচ্চারণ ক্রমেই বিলুপ্ত হইয়াছে, দেখা যায়। চৌপাইর সহোদর বাঙ্গালা পয়ার যখন প্রথম প্রচলিত হইল,তখন মাত্রার দিকে লক্ষ্য রাখিয়া পয়ারের প্রত্যেক চরণের অক্ষরসংখ্যা ক্বচিৎ কম বেশী করা হইত—কিন্তু বাঙ্গালা ভাষার প্রচলিত উচ্চারণ অনুসারে মাত্রার হিসাবে গুরুবর্ণ ও লঘুবর্ণের উচ্চারণ যখন সমান দাঁড়াইল—তখন পয়ারের প্রত্যেক চরণের ষোল মাত্রা পূরণ করিতে হিন্দী ও মৈথিল চৌপদীর অনুকরণে ছন্দের ভঙ্গী রক্ষার জন্য শেষ চারি মাত্রার পরিবর্ত্তে দুইটি দীর্ঘস্বর রাখিয়া বাকি সব মাত্রার পরিবর্ত্তে লঘুগুরু-নির্ব্বিশেষে চারটি অক্ষর—অর্থাৎ মোটের উপর চৌদ্দ অক্ষরের পয়ারই ঐ পয়ারের আদর্শ হইয়া দাড়াইল। অবশেষে শেষ দুইটি অক্ষর সর্ব্বদা গুরু থাকারও আবশ্যকতা রহিল না। এই ১৪ অক্ষরী পয়ার এক দিনে হয় নাই—

মাত্রাচতুষ্পদী হইতে পয়ারের উৎপত্তি

ক্রমপরিবর্ত্তনের কালে—সংস্কৃত পজ্‌ঝটিকা ছন্দ হইতে হিন্দি ও মৈথিল চৌ-পাইএর ন্যায় বাঙ্গালা পয়ারের সৃষ্টি হইয়াছে। "বঙ্গ-ভাষা ও সাহিত্য"-লেখক শ্রীযুক্ত দীনেশচন্দ্র সেন মহাশয়—সংস্কৃত অনুষ্টুপ্ ছন্দের শ্লোক হইতে বাঙ্গালা পয়ারের উৎপত্তি হওয়া অনুমান করিয়াছেন—কিন্তু কিরূপে তাহা সম্ভবপর তৎসম্বন্ধে কোনই আলোচনা করেন নাই। আমাদিগের মতে অক্ষর-বৃত্ত অনুষ্টুপ ছন্দ ও মাত্রা-বৃত্ত প্রাচীন বাঙ্গালা পয়ারের প্রকৃতি সম্পূর্ণ পৃথক্। অনুষ্টুপ ছন্দ হইতে পয়ারের উৎপত্তি কোন মতেই স্থির করা যাইতে পারেনা। অনুষ্টুপ্ ছন্দ হইতে পয়ারের উৎপত্তি হইলে অনুষ্টুপ ছন্দের ন্যায় পয়ারে ষোলটি কিম্বা অন্ততঃ চৌদ্দটি অক্ষরের সংখ্যা ঠিক থাকিত—কিন্তু কৃত্তিবাস ও চণ্ডীদাস প্রভৃতি প্রাচীন বাঙ্গালা কবিগণের পয়ারে অক্ষরসংখ্যার স্থিরতা আছে কি? কিন্তু তাই বলিয়া চণ্ডীদাসের—"ভাল হৈল আরে বাবু আই-লা সকালে" ইত্যাদি সুপ্রসিদ্ধ পদের নিম্নলিখিত পংক্তি গুলিতে ছন্দ পতন হইয়াছে কেহ বলিতে পারেন কি?

"সুবঙ্গ যারক বঙ্গ উরে ভাল সাজে।
এখন কহ মনের কথা আইলা কিবা কাজে॥
চারি পানে চাহে নাগর আঁচলে মুখ মোছে।
চণ্ডীদাসের লাজ ধুইলে না ঘুচে॥"

ইত্যাদি শ্রুতিমধুর পংক্তিগুলিতে ছন্দ পতন হইয়াছে, নিতান্ত বেতালা লোক ছাড়া অন্য কেহ একথা বলিতে পারেন কি? বস্তুতঃ এখানে উদ্ধৃত ছত্রগুলির অক্ষরসংখ্যা যাহাই থাকুক, তাহাতে মাত্রার পরিমাণ ঠিক থাকায় ছন্দ পতন না হইয়া—উহা নিতান্ত বৈচিত্র সম্পন্ন হইয়াছে। কৃত্তিবাসের সুবিখ্যাত "অঙ্গদ রায়বারের" ছন্দও এইরূপ মাত্রা বৃত্ত বটে আমরা "মাত্রা-ত্রিপদী" ছন্দের প্রসঙ্গে তাহার আলোচনা করিব।

দ্বাদশ মাত্রিক চৌপাই ছন্দ

একবার ষোড়শ মাত্রিক চৌপাই ছন্দের প্রচলন হইলে সেই দৃষ্টান্তে দ্বাদশ-মাত্রিক চৌপাইও রচিত হইতে লাগিল। যথা,—

বিদ্যাপতির পদাবলিতে—

"এ ধনি কর অবধান।
তো বিনু উনমত কান॥
কারণ বিনু ক্ষণে হাস।
কি কহসে গদগদ ভাষ॥" (প-ক-ত, ৭২ পৃঃ)

গোবিন্দ দাসের যথা,—

"গহন বিরহ গহ লাগি।
রজনী পোঁহায়ই জাগি॥
করতহি তোঁহারি ধেয়ান।
তো বিনু আকুল কান॥" (প-ক-ত, ৭০ পৃঃ)

ষোডশ ও দ্বাদশ মাত্রাত্মক চৌপাই ছন্দেব মিশ্রণে বিষম-পদী চৌপাই হইযাছে।

বিদ্যাপতিব যথাঃ—

বিষমপদী চৌপাইছন্দ

"শুন শুন গুণবতি বাধে।
মাধব বধিলে কি সাধাবি সাধে॥
চাঁদ দিশহি দীনহীনা।
সোপুন পালটি ক্ষণে ক্ষণে ক্ষীণা"॥ ইত্যাদি ( প-ক-ত ৭০ পৃঃ )

গোবিন্দদাসেব যথাঃ—

"হেব ইতে হেবি না হেবি।
পুছইতে কহই না কহ পুন বেবি॥
চতুব সখী সঞে বসই।
বস-পবিহাসে হসই না হসই—॥" ইত্যাদি (প-ক-ত ৬৬ পৃঃ)

এই বিষমপদী চৌ-পাই ছন্দে অযুগ্ম পংক্তিগুলিতে বাব মাত্রা ও যুগ্ম পংক্তিগুলিতে ষোল মাত্রাব ব্যবহাব দেখা যায।

আমবা বিদ্যাপতি ও গোবিন্দদাসেব চতুর্মাত্রিক চৌপাই ছন্দেব উদাহবণ দিযাছি,ত্রিমাত্রিক চৌপাই ছন্দেব ২।১টি দৃষ্টান্ত দিব এবং এই ত্রিমাত্রিক চৌপাই হইতেই যে বাঙ্গালা একাবলি ছন্দেব উৎপত্তি হইযাছে, তাহা আমবা দেখাইব। যদিও চতুষ্পদী বা চৌপাই ছন্দেব চবণ-

ত্রিমাত্রিক চৌপাই ছন্দ

গুলি চতুর্মাত্রিক চাবিটিগণ বা অংশে বিভাজ্য বলিযাই ঐ ছন্দেব নাম প্রথমে চতুষ্পদী বা চৌপাই হওযা অনুমান হয, কিন্তু যখন বিদ্যাপতি ও গোবিন্দদাসেব চতুর্মাত্রিক তিনটি গণবিশিষ্ট দ্বাদশ মাত্রাত্মক—ছন্দকেও উপ-যুক্ত নামান্তবেব অভাবে চৌপাই নামেই অভিহিত কবা হইযাছে—ত্রিমাত্রিক চাবিটি গণে বিভাজ্য, নিম্নলিখিত ছন্দটিকেও আমবা ত্রিমাত্রিক চৌপাইই বলিব। চতুর্মাত্রিক চৌপাযেব বীতি অনুসাবে এখানেও শেষ তিনটি মাত্রাব স্থলে তিনটি লঘুবর্ণ ব্যবহাব না কবিযা চবণেব সর্ব্বশেষ বর্ণটিব গুরু কি লঘু উচ্চাবণ কবা ছন্দঃশাস্ত্রকাবগণেব মতে ইচ্ছাধীন বিষয় দুইটি গুরু বর্ণ কিম্বা একটি গুরু ও একটি লঘু বর্ণে শেষ তিন মাত্রা গঠিত হইযাছে। এস্থলে ইহাও বক্তব্য যে, এই ত্রিমাত্রিকছন্দেব পদ-বচনায কি বিদ্যাপতি কি চণ্ডী দাস অক্ষবেব লঘুগুরু উচ্চাবণ প্রতি লক্ষ্য না কবিয়া প্রাব সর্ব্বত্রই লঘুগুরুনির্ব্বিশেষে তিনটি অক্ষব তিন মাত্রা ধবিযা লইযাছেন, কিন্তু কেবল পাশাপাশি দুইটি গুরুবর্ণ ব্যবহাব কবেন নাই। বিদ্যাপতিব ত্রিমাত্রিক ষোড়শ মাত্রাত্মক চৌপাই যথা ঃ—

"আজি কেন তোমায এমন দেখি।
সঘনে ঢুলিছে অরুণ আখি॥
অঙ্গ মোড়া দিযা কহিছ কথা।
না জানি অন্তবে কি ভেল ব্যথা॥

সঘনে গগণে গনিছ তাবা।
দেব অবঘাত হৈযাছে পাবা॥" ইত্যাদি ( প-ক-ত ১৬৯ পৃঃ )

গোবিন্দদাসেব যথা ঃ—

"একলি যাইতে যমুনা-ঘাটে।
পদচিহ্ন মোব দেখিযা কাটে॥
প্রতিপদ-চিহ্ন চুম্বিযে কান।
তা দেখি আকুল বিকল প্রাণ॥" ইত্যাদি (প-ক-ত ৫০৮ পৃঃ)

ত্রিমাত্রিক চৌপাই হইতে একাবলী ছন্দেব উৎপত্তি

বিদ্যাপতি ও গোবিন্দদাসেব ব্যবহৃত ত্রিমাত্রিক চৌপাই ছন্দ পববর্ত্তী সময়ে একাবলী ছন্দনামে খ্যাতি লাভ কবিযাছে। বিদ্যাপতিব—"আজি কেন তোমায এমন দেখি।" ইত্যাদিব ছন্দেব সহিত ভাবতচন্দ্রেব—"একি লো মালিনি কি তোব বীতি" ইত্যাদি বিদ্যাব সুমিষ্ট ভৎর্সনাব ছন্দেব বিশেষ কোন পার্থক্য নাই, তবে বিদ্যাপতি গোবিন্দদাস প্রভৃতিব ব্যবহৃত ছন্দে আমবা সর্ব্বত্র ষষ্ঠ ও নবম অক্ষবেব পব যতি অর্থাৎ ৬ + ৩ + ২ = ১১ অক্ষব দেখিতে পাই, কিন্তু ভাবতচন্দ্রেব একাবলীতে ৬ + ৩ + ২ = ১১ অক্ষবেব সঙ্গে সঙ্গে কোন কোন পংক্তিতে ৬ + ২ + ৩ = ১১ + কিম্বা ৫ + ৪ + ২ = ১১ অক্ষবেব ব্যবহার দেখা যায, যথা,—

"নহে মাজা ক্ষীণ কুচ কঠোব।"
"সুন্দব পডিল প্রেম-তবঙ্গে॥" বিদ্যাসুন্দর।

নিযমেব কঠোবতাব পবিবর্ত্তে শিথিলতাব দিকে গতিই অপভ্রংশভাষা ও ছন্দ আদিব উৎপত্তিব মূলসূত্র বলিযা ভাষাতত্ত্ববিদ্‌গণ নির্দ্দেশ কবেন, সুতবাং এস্থলেও সেই সাধাবণ নিযমেব ক্রিযা বশতঃই যে ত্রিমাত্রিক চৌপাই ছন্দেব ৬ষ্ঠ ও নবম অক্ষবেব শেষেব যতিটি উঠিযা যাইযা উহা বর্ত্তমান একাবলীছন্দে পবিণত হইযাছে তাহা সহজেই বুঝা যায়। ইহা দ্বাবা ঐ ছন্দ অনেক পবিমাণে সহজসাধ্য হইযাছে সন্দেহ নাই। কিন্তু ইহাতে প্রাচীন বৈষ্ণব কবিগণেব ত্রিমাত্রিক চৌপাই ছন্দেব স্বাভাবিক গতি ও মাধুর্য্যেব যে হানি হইযাছে, তাহা উভয়বিধ ছন্দেব কবিতা পাঠ কবিলেই প্রতীতি হইবে। নবম অক্ষবেব পব যতিব অভাব ববং কথঞ্চিৎ সহনীয়, কিন্তু ষষ্ঠ অক্ষবেব পব যতি না দিয়া পঞ্চম অক্ষবেব পব যতি দেওয়ায "মাতিল বিদ্যা বিপবীত বঙ্গে" চবণটি যে কিরূপে শ্রুতিকটু হইয়াছে, তাহা কেবল অনুভব দ্বাবাই জ্ঞেয় বটে।

তোটকছন্দ

গোবিন্দদাস আবও এক প্রকাব ষোডশ মাত্রিক ছন্দেব ব্যবহাব কবিযাছেন। ইহা সংস্কৃত ছন্দঃশাস্ত্রেব প্রসিদ্ধ 'তোটক ছন্দ'। তোটকে ও মাত্রা চতুষ্পদীব ন্যায প্রত্যেক চবণে চাবিটি চতুর্মাত্রিক গণে বিভাজ্য ষোল মাত্রা আছে কিন্তু ইহার সকল চতুর্মাত্রিকগণ বা অংশগুলিই দুইটি লঘুবর্ণ ও পবে একটি গুরুবর্ণ দ্বাবা গঠিত হওয়া আবশ্যক। সুতবাং ইহাব অক্ষবসংখ্যা ৩×৪=১২ নির্দ্দিষ্ট থাকায় ইহা ছন্দঃশাস্ত্রে অক্ষববৃত্তেব মধ্যে পবিগণিত হইয়াছে। পূর্ব্বোক্ত নিয়মানুসাবে লঘুগুরুভেদে

অক্ষর বিন্যাস ব্যতীত তোটক ছন্দ হইতে পারে না। ব্রজবুলীতে প্রায় সর্ব্বত্র অক্ষরের লঘুগুরু ভেদ রক্ষিত হইয়াছে, সুতরাং তোটকছন্দটি ব্রজবুলীর পক্ষে নিতান্ত অনুকূল সন্দেহ নাই, কিন্তু আশ্চর্য্যের বিষয় এই যে পদাবলি-সাহিত্যে তোটক ছন্দের দৃষ্টান্ত অধিক নাই, আমরা বিদ্যাপতির পদাবলিতে তোটকছন্দ খুঁজিয়া পাই নাই। পদকল্পতরুর সংগৃহীত গোবিন্দদাসের সাড়ে চারিশতের অধিক পদাবলির মধ্যে আমরা একটি মাত্র তোটক ছন্দের পদ পাইয়াছি। এই পদের অনেক স্থলেই তোটকের নিয়মানুযায়ী লঘুগুরু উচ্চারণের ব্যতিক্রম দেখা যায়। গোবিন্দদাসের ন্যায় সংস্কৃতসাহিত্যে সুপণ্ডিত ব্যক্তি যে সামান্য একটি তোটকছন্দের রচনায় অজ্ঞতাবশতঃ ভুল করিবেন, ইহা অসম্ভব, সুতরাং লিপিকরদিগের দোষে ঐ পদটিতে অনেক অশুদ্ধিপ্রবেশ করিয়াছে, কিম্বা ব্রজবুলীতে ঠিক সংস্কৃতের ন্যায় স্বরবর্ণের লঘুগুরু উচ্চারণ বিধেয় নহে, এই বিবেচনায় গোবিন্দদাস ইচ্ছা করিয়াই উচ্চারণবিষয়ে স্বাধীনতা অবলম্বন করিয়াছেন, অথবা এই উভয় বিধ কারণই এস্থলে কার্য্যকর হইয়াছে,—এইরূপ সিদ্ধান্ত করা ব্যতীত গত্যন্তর দেখা যায় না।

ঐ পদটি হইতে লিপিকরদিগের লিখার দোষ এবং গোবিন্দদাসের সময়ের উচ্চারণপদ্ধতি নিশ্চিতরূপে জানা যাইতে পারে, এজন্য আমরা সম্পূর্ণ পদটি নিম্নে উদ্ধৃত করিতেছি :—

"ধনী কানড়া ছান্দে বাঁধে কবরী।
নব মালতী মাল তাহে উপরি ॥
দলিতাঞ্জন গঞ্জ কলা কবরী।
খেনে উঠত বৈঠে তাহে ভ্রমরী ॥
ধনি সিন্দুর বিন্দু ললাট বনি।
অলকা ঝলকে তহিঁ নীলমণি ॥
তাহে শ্রীখণ্ড কুণ্ডল ভাণ্ড পাতা।
ভুরু ভঙ্গিম চাপ ভুজঙ্গ-লতা ॥
নয়নাঞ্চল চঞ্চল খঞ্জরীটা।
তাহে কাজরশোভিত নীল ছটা ॥
তিল-পুষ্প সমান নাসা ললিতা।
কনকাতি ভাতি ঝলকে মুকুতা ॥
ধনী সুন্দর শারদ ইন্দু-মুখী।
মধুরাধর পল্লব বিম্ব লখি ॥
গলে মোতিম হার সুরঙ্গ মালা।
কুচ কাঞ্চন শ্রীফল তাহে খেলা ॥
নব যৌবন ভার ভরে গুরুয়া।
তহিঁ অঙ্গে সুলেপন গন্ধ চুয়া ॥

ক্ষীণ উদব পাশে শোভে ত্রিবলী।
কটি কিঙ্কিনী জানু হেমকদলী॥
পদ পঙ্কজ পাশে শোভে আলতা।
মণি-মঞ্জীব তোডল মল্ল পাতা॥
নখ-চন্দ্র ছটা ঝলকে অনুপাম।
হেবি গোবিন্দদাস তহি পবণাম॥"

প্রথম পংক্তিব 'কানডা' সম্ভবতঃ 'কানড' ছিল। লিপিকব দোষে "কানড়া" হইয়াছে। কববীব উপমা-স্থল 'কানড়' সর্প-বা পুষ্পবিশেষ, যাহাই হউক না কেন—পদাবলি-সাহিত্যে 'কানড়া' ও "কানড়" উভয় পাঠই দেখা যায়। 'কানডা' যথা ঃ—

"কানড কুসুম জিনি , কালিযা ববণ খানি
তিলেক নযনে যদি লাগে" ( প-ক-ত ৫৮২ পৃঃ )

"কানড কুসুম হেবি শচী নন্দন
কবতলে মুখশশী আপি।" ( প-ক ত ১১৭ পৃং )

কানড়া যথা ঃ—

"কানডা ছান্দে কববী বান্ধে
নব মল্লিকাব মালে।" ( প-ক-ত-১৫৪ পৃঃ )

এখানে 'কানড' না হইযা 'কানডা' হইলে ছন্দঃপতন হয, সুতবাং 'কানড়'শুদ্ধ পাঠ জানা যাইতেছে।

সেইরূপ প্রথম পংক্তিব 'ছান্দে' শব্দেব স্থলে 'ছান্দ' শুদ্ধ পাঠ জানা যাইতেছে—কাবণ বিভক্তি ও ক্রিযা বিভক্তিব 'একাব' হিন্দী , মৈথিল ও ব্রজবুলীতে এমনি অনেক সময়ে লোপ হইতে দেখা যায়—ছন্দেব জন্যত কথাই নাই। লিপিকাবগণ বোধ হয তাহা অশুদ্ধ ভাবিয়া 'একাব' যোগ কবিয়া বসিয়াছেন। এইরূপ 'একাব' যোগ করায় উদ্ধৃত পদটিব নিম্নলিখিত স্থানগুলিতে ছন্দঃপতন ঘটিযাছে। যথা—

'খেনে উচ্চ বৈঠে তাহে ভ্রমবা' স্থলে হইবে 'খন উঠত বৈঠ তহিঁ ভ্রমবা'। 'তঁহি অঙ্গে সুলেপন গন্ধ চুয়া' স্থলে হইবে 'তঁহি অঙ্গ সুলেপন গন্ধ চুয়া'। 'পদপঙ্কজ পাশে শোভে আলতা' স্থলে হইবে "পদ পঙ্কজপাশ শুভে আলতা" ইত্যাদি ইত্যাদি।

'খেনে,' 'বৈঠে', 'অঙ্গে' ও 'পাশে' শব্দগুলির স্থলে 'খন' 'বৈঠ' 'অঙ্গ' ও 'পাশ' শব্দেব প্রযোগ যে অশুদ্ধ নহে তৎসম্বন্ধে পদাবলি-সাহিত্য হইতে বহু দৃষ্টান্ত দেওয়া যাইতে পাবে। এইরূপ লিপিকাবদোষে তহিঁ স্থলে 'তাহে' 'খিন' স্থলে 'ক্ষীণ' লিখিত হওয়ায় অষ্টাদশ ও ঊনবিংশ চবণে ছন্দঃপতন হইযাছে। এইরূপ অন্যান্য ভুলগুলিও প্রায় সমস্তই লিপিকাবদোষে সংঘটিত হইয়াছে। বাহুল্যবশতঃ আমবা আব অধিক দৃষ্টান্ত দেখাইলাম না।

মাত্রা চতুষ্পদী বা চৌপাই ছন্দের সম্বন্ধে বক্তব্য শেষ কবিয়া আমবা এক্ষণ গোবিন্দ দাসের

মাত্রা ত্রিপদী ছন্দের আলোচনায় প্রবৃত্ত হইব, কিন্তু তৎপূর্ব্বে গোবিন্দদাসের পয়ারছন্দের ২।১টি উদাহরণ দেওয়া আবশ্যক।

চণ্ডীদাসের পয়ার যেমন চৌদ্দ অক্ষরের গণ্ডীতে আবদ্ধ নহে, গোবিন্দদাসের পয়ারও সেই রূপ বটে ;—তবে চণ্ডীদাস অপেক্ষা গোবিন্দদাসে চৌদ্দ অক্ষরী নিয়মের ব্যতিক্রম অনেক কম দেখা যায়।

"গোলক ছাড়িয়া পহ কেন বা অবনী।
কালারূপ কেন হল গোরাবরণ খানি॥
হাস বিলাস ছাড়ি কেন পহ কান্দে।
না জানি ঠেকিল গোরা কার প্রেম ফান্দে॥" ( প-ক ত-১৫৭৮ পৃঃ )

ইত্যাদি পদের দ্বিতীয় পংক্তিতে ১৫ অক্ষর ও তৃতীয় পংক্তিতে ১৩ অক্ষর আছে দেখা যায়—কিন্তু উভয় স্থলেই চৌপাই এর নিয়মানুযায়ী মাত্রা ঠিক আছে—সুতরাং ছন্দঃপতন বা শ্রুতিকটুত্ব ঘটে নাই। এই সকল দৃষ্টান্ত প্রণিধান সহকারে আলোচনা করিলে চৌপাই ছন্দ হইতে বর্ত্তমান পয়ারের উৎপত্তি সম্বন্ধে কোন সন্দেহই থাকিতে পারেনা।

বাঙ্গলা অক্ষর-বৃত্তের নিয়মানুযায়ী দশঅক্ষরী পয়ার ও গোবিন্দদাসের পদাবলিতে দৃষ্ট হয় যথা :—

গোবিন্দের দশ অক্ষরী পয়ার।

"এই ত বিবিদা-বন পথে।
নিতি নিতি করি গতায়াতে॥
হাতে ধরি লই যাই সোণা।
তুমি কে না কহে কোন জনা॥" ইত্যাদি ( প-ক-ত-৯৭৪ পৃঃ )

মাত্রা ত্রিপদীছন্দের সম্বন্ধে প্রথমেই বক্তব্য এই যে এই ত্রিপদী নামটি অপেক্ষাকৃত আধুনিক। ছন্দটিও যে খুব প্রাচীন তাহার কোন বিশিষ্ট প্রমাণ পাওয়া যায় না। কালিদাস, ভারবি, মাঘ, শ্রীহর্ষ প্রভৃতি প্রাচীন সংস্কৃতকবিগণের কাব্যে এই ছন্দের কোন ব্যবহার দেখা যায় না।

মাত্রাত্রিপদীছন্দ।

জয়দেবের গীত-গোবিন্দ কাব্যের "ললিত-লবঙ্গ-লতা পরিশীলন-কোমল-মলয় সমীরে" "চন্দন-চর্চ্চিত-নীল কলেবর-পীত-বসন বনমালী" "রতিসুখসারে গতমভিসারে মদন-মনোহরবেশং" ইত্যাদি সুপ্রসিদ্ধ সুমধুর গীত-সমূহে আমরা সর্ব্ব-প্রথমে এই ছন্দের ব্যবহার দেখিতে পাই। এই ত্রিপদী মাত্রা অনুসারে গঠিত বলিয়া অক্ষরসংখ্যার স্থিরতা নাই এবং মাত্রা অনুসারে বিভাগ করিলে অনেক স্থলেই শব্দের স্বাতন্ত্র্য রক্ষিত হয় না বলিয়া বাঙ্গলা ত্রিপদীর নিয়মানুসারে পংক্তিগুলি তিন থাকে লিখিত না হইয়া এক থাকে কিম্বা দুই থাকে লিখিত হইয়া থাকে। দৃষ্টান্তস্থলে "ললিত লবঙ্গ-লতা" ইত্যাদি পংক্তিটি গ্রহণ করা যাউক। মাত্রা অনুসারে এই পংক্তিটি তিন থাকে লিখিতে গেলে এইরূপ হয়, যথাঃ—

"ললিত লবঙ্গ-

লতা-পরিশীলন
কোমল-মলয়-সমীরে।"

এই ভাবে লিখিলে শব্দগুলি ভাঙ্গিয়া চুরিয়া অর্থ-প্রতীতির নিতান্ত ব্যাঘাত করে। কিন্তু মাত্রা-ত্রিপদী যে চতুর্মাত্রিক সাতটি গণ বা অংশ বিভাজ্য তাহার চারিটি গণের পরে অর্থাৎ ষোল মাত্রার শেষে সর্ব্বত্র যতি থাকায় এই পংক্তিগুলি দুই থাকে স্বচ্ছন্দে লিখা যাইতে পারে যথা—

"ললিত-লবঙ্গ-লতা-পরিশীলন
কোমল-মলয-সমীরে।" ইত্যাদি

এস্থলে বলা আবশ্যক যে বিনা প্রয়োজনে পরবর্ত্তী ত্রিপদীর পংক্তিগুলি তিন থাকে লিখা হয়নাই। আমরা গীতগোবিন্দে দেখিতে পাই যে, জয়দেব তাঁহার মাত্রা-ত্রিপদীতে কোন কোন স্থলে প্রত্যেক চরণের অংশগুলির মধ্যে মিত্রাক্ষর (Rhyme) ব্যবহার করিয়াছেন যথা—

"রতি-সুখ-সারে গতমভিসারে
মদন-মনোহর-বেশং।"

বলাবাহুল্য যে এরূপস্থলে পংক্তিটি তিন থাকে লিখিত হইলেই পড়িবার ও দেখিবার পক্ষে ভাল হয়; কিন্তু সংস্কৃতরচনায় এইরূপ মিত্রাক্ষরযোজনা করা নিতান্ত কষ্ট-সাধ্য বলিয়া বোধ হয় জয়দেবের কোন গীতেই আগাগোড়া এইরূপ মিত্রাক্ষর রক্ষিত হয় নাই। দৃষ্টান্তস্থলে গীতগোবিন্দের

"সমুদিত-মদনে রমণী-বদনে
চুম্বন-বলিতাধরে।
মৃগমদ-তিলকং লিখতি সপুলকং
মৃগমিব রজনীকরে॥"

ইত্যাদি গীতটির উল্লেখ করা যাইতে পারে। এই মাত্রা ত্রিপদীর আটটি কলিতেই মিত্রাক্ষর ব্যবহৃত হইয়াছে, কিন্তু জয়দেবের ন্যায় কবিও হীন-মিলন ছাড়াইতে পারেন নাই। যথা—

"মনিসর মমলং তারক-পটলং"
"ঘনচয় রুচিরে রচয়তি চিকুরে"
"মরকত-বলয়ং মধুকর-নিচয়ং" ইত্যাদি।

জয়দেবের অনুকরণে বিদ্যাপতি যে মাত্রা ত্রিপদী ছন্দে পদ রচনা করিয়াছেন তাহাতে মিত্রাক্ষরতা রক্ষার জন্য সমধিক চেষ্টা দেখা যায়, কিন্তু সেখানেও তাহার অভাবই সাধারণ নিয়ম বটে। গোবিন্দদাসের সম্বন্ধেও এই কথাই বলা যাইতে পারে। সে যাহা হউক, যেমন মাত্রা-চতুষ্পদীর শেষ চারিমাত্রাস্থলে চারিটি লঘু বর্ণ ব্যবহার না করিয়া প্রায় সর্ব্বত্র দুইটি গুরুবর্ণ এবং ক্বচিৎ একটি গুরু ও দুইটি লঘুবর্ণ ব্যবহার করিতে দেখা যায়, মাত্রা-ত্রিপদীতে তাহা অবিকল দৃষ্ট হয়। কিজন্য যে সংস্কৃত মাত্রা-চতুষ্পদী ও মাত্রা ত্রিপদীর প্রত্যেক পংক্তির

শেষ চাবিমাত্রাব সম্বন্ধে এই নিয়মেব সৃষ্টি হয তাহা একটু প্রণিধান কবিলেই বুঝা যাইতে পাবে। শঙ্কবাচার্য্যেব মোহমুদ্গবেব ব্যবহৃত পদ্ঝটিকা কিম্বা জযদেবেব ব্যবহৃত মাত্রা-চতুষ্পদী সর্ব্বত্রই দুই দুইটি পংক্তিব শেষে মিত্রাক্ষবতা দৃষ্ট হয। সংস্কতেব সনাতন নিয়ম "নাপদং প্রযুঞ্জীত" অর্থাৎ বিভক্তি ছাড়া শব্দ প্রযোগ কবিবে না। অধিকাংশ সংস্কত বিশেষ্য শব্দ প্রথমা বিভক্তিতে 'ং' 'ঃ' যুক্ত, "আকাবান্ত" কিম্বা "ঈকাবান্ত" হয়—বিশেষণ শব্দেব বিভক্ত্যন্ত রূপ সেইরূপ। 'ং' 'ঃ' যুক্তবর্ণ, আকাবান্ত ও ঈকাবান্তবর্ণ ছন্দঃশাস্ত্রেব নিযমানুসাবে 'গুরু' বলিয়া গণ্য হয, সুতবাং চাবিমাত্রাব মধ্যে একটি গুরুবর্ণ দুইমাত্রা পবিমিত হইলে বাকী দুই মাত্রাস্থলে একটি গুরুবর্ণ কিম্বা দুইটি লঘুবর্ণ ব্যতীত আব কিছু হইতে পাবে না। সুতবাং প্রথমে ব্যাকবণেব নিযমবক্ষাব জন্য এইরূপ ব্যবহাব হইযা থাকিলেও ক্রমে তাহা অভ্যাসবশে নিয়মে পবিণত হওযায শ্রুতিমধুব বোধ হয এবং কোনস্থলে তাহাব ব্যতিক্রম ঘটিলে কর্ণপীড় উৎপাদন কবে, এইরূপ অনুমান কবা বোধ হয অসঙ্গত হইবে না; বস্তুতঃ, যে কাবণেই এই নিযম প্রচলিত হউক-না কেন, জযদেবেব মাত্রা ত্রিপদীব লক্ষণাক্রান্ত মৈথিল মাত্রা-ত্রিপদী ও হিন্দী 'সবাই' ছন্দেও এই নিযমই অনুসৃত হইযাছে; এবং সেই দৃষ্টান্তেই যে বর্ত্তমান বাঙ্গালা ত্রিপদীব শেষ চতুর্ম্মাত্রিক গণটি দুইটি বর্ণদ্বাবা গঠিত হওযাব নিয়মে সৃষ্টি হইযাছে, তাহাতে কোনই সন্দেহ নাই। মাত্রা-ত্রিপদীব প্রতিচবণে অক্ষব-সংখ্যাব স্থিবতা নাই—মোটেব উপব আটাইশ মাত্রা হইলেই হইল।

বাঙ্গালা ছন্দে বর্ণেব লঘু গুরু ধর্ত্তব্য নহে—সুতবাং ২৮ মাত্রায ২৮টি অক্ষব ধবিযা দীর্ঘ-ত্রিপদীব প্রত্যেক চবণে ৮+৮+১২=২৮ অক্ষব ব্যবহৃত দেখা যায এবং পূর্ব্বোক্ত কাবণে উহা তিন থাকে লিখা হইয়া থাকে। কিন্তু প্রাচীন বাঙ্গালা কবি চণ্ডীদাস প্রভৃতিব দীর্ঘ-ত্রিপদী-ছন্দেব আলোচনা কবিলে বর্ত্তমান সমযেব নির্দ্দিষ্ট ২৮ অক্ষবস্থলে ক্বচিৎ কম বেশীও দৃষ্ট হইবে। প্রাচীন পযাবে কম বেশীব ন্যায মাত্রা শুদ্ধ বলিযা তাহা ছন্দোভ্রষ্ট বা শ্রুতি-কটু নহে। ছন্দেব অক্ষবেব এই কমী বেশীব জন্য প্রাচীন কবিদিগেব প্রতি অসন্তুষ্ট না হইয়া কৃতজ্ঞ হওয়াই সঙ্গত—কাবণ এই কমী বেশীই বাঙ্গালা ছন্দেব আকাবেব দিকে যেন অঙ্গুলি প্রসাবিত কবিযা আমাদিগেব মনোযোগ পবিচালিত কবিতেছে। মাত্রা-ছন্দ হইতে বাঙ্গালা পযাব ও ত্রিপদীব উৎপত্তি সম্বন্ধে নিঃসন্দিগ্ধ সাক্ষ্য প্রদান কবিতেছে।

আমবা মৈথিল "মাত্রা-ত্রিপদী" ও হিন্দি 'সবাই' ছন্দেব ২।১টি উদাহবণ দেখাইযা গোবিন্দ-দাসেব নানাবিধ ত্রিপদীব আলোচনায প্রবৃত্ত হইব।

বিদ্যাপতিব মাত্রা-ত্রিপদী যথা,—

"আজু বজনী হাম　　ভাগে পোহায়নু
　　পেখনু পিযা মুখ-চন্দা।
জীবন-যৌবন　　সকল কবি মাননু
　　দশদিশ ভেল আনন্দা॥" ইত্যাদি ( প-ক-৩ ১৪০৪ )

ধুয়াব গঠনে একটু বিশেষত্ব আছে। তাহাতে চাবি চবণেব পবিবর্ত্তে প্রায় সর্ব্বত্রই গীতগোবিন্দেব অনুকবণে তিনটি চবণ দেখা যায়।

গীতগোবিন্দেব ধুযা যথা,—

"বিহবতি হবিবিহ সবস-বসন্তে
নৃত্যতি যুবতী-জনেন সমং সখি
বিবহি-জনস্য দুবন্তে ॥"

বিদ্যাপতিব ধুয়া ,—

"সজনি ভাল কবি পেখন না ভেল।
মেঘ-মালা-সঞে তড়িত-লতা জনু
হৃদয়ে শেল দই গেল ॥" ( প-ক-ত ১৪৫ পৃষ্ঠা )

গোবিন্দদাস প্রভৃতি বৈষ্ণব কবিগণও প্রায় সর্ব্বত্রই এই প্রণালীবই অনুসবণ কবিযাছেন। গোবিন্দদাসেব ত্রিপদী যথা ;—

"বিদ্যাপতি-পদ-যুগল-সবোকহ
নিস্যন্দিত-মকবন্দে।
তছু মঝু মানস মাতল মধুকব
পিবইতে কব অনুবন্ধে ॥
হবি হবি আব কিবে মঙ্গল হোষ।
বসিক-শিবোমণি নাগব নাগবী
লীলা স্ফুবব কি মোয ॥ ধ্রু ॥" ( প-ক-ত ৯পৃষ্ঠা )

জযদেবেব গীতগোবিন্দ, বিদ্যাপতি ও গোবিন্দদাসেব পদাবলিতে চতুর্মাত্রিক অষ্টাবিংশ মাত্রাত্মক ত্রিপদীই অধিক দৃষ্ট হয, কিন্তু তাহাতে অন্যবিধ বিচিত্র বিচিত্র মাত্রা-ত্রিপদীব দৃষ্টান্ত একেবাবে বিবল নহে। জয়দেবেব ত্রিপদীছন্দ সুবিখ্যাত—

"বদসি যদি কিঞ্চিদপি দন্তকচি কৌমুদী
হবতি দব-তিমিবমতি ঘোবং।
স্ফুবদধব-সীধবে তব বদন-চন্দ্রমা
বোচযতি লোচন-চকোবম্ ॥"

ইত্যাদি গীতেব তিন থাকে লিখিত চবণেব মোট ৩৪টি মাত্রা ও তাহাব নিম্নলিখিত বিভাগ দৃষ্ট হয় যথা— ২+৩+২+৩ ২+৩+২+৩
২+৩+২+৩+২+২।

শেষেব চাবিমাত্রা কিন্তু সেই দুটি গুরুবর্ণেই ঘটিত বটে। চতুর্ম্মাত্রিকগণেব পবিবর্ত্তে এইরূপ ঝাঁপতালেব ন্যায ছন্দে পঞ্চমাত্রিকগণ ব্যবহৃত হওয়ায় এই গীতেব ছন্দটি কিরূপ চমৎকাব বৈচিত্র্যযুক্ত হইয়াছে, তাহা ছন্দোজ্ঞ পাঠকবর্গকে বিশেষ কবিযা বলিতে হইবে না।

বিদ্যাপতির উদ্ভাবিত ২।১টি নূতন ছন্দও অতি সুন্দর। একটির নমুনা দেখুন—

"এ সখি হামারি দুখের নাহি ওর।
এ ভরা বাদর মাহ ভাদর
শূন মন্দির মোর ॥ধ্রু।
ঝঞ্ঝা ঘন গর- জন্তি সন্ততি
ভুবন ভরি বরিখণ্ডিয়া।
কান্ত পাহুন কাম দারুণ
সঘনে খর-শর হণ্ডিয়া ॥" ইত্যাদি ( প-ক-ত ১২৪৮ পৃষ্ঠা )

এই মাত্রাত্রিপদীর ধুয়া ছাড়া অন্যান্য কলিতে তিন থাকে লিখিত চরণে মোটে ২৫ মাত্রা ও তাহার নিম্নলিখিতরূপ বিভাগ দৃষ্ট হয়।—

৩+৪ ৩+৪
৩+৪+৪

ইহার শেষ চারিমাত্রা আগে একটি গুরু ও পরে দুইটি লঘুবর্ণ দ্বারা গঠিত। ইহাতে শেষ চারি মাত্রা ব্যতীত অবশিষ্ট অংশ তেওড়া তালের ন্যায় লয় প্রতীত হয়।

গোবিন্দদাসের নিম্নের পদটি প্রায় ইহার অনুরূপ, কেবল শেষ চারিমাত্রাস্থলে দুইটি গুরুবর্ণ আছে যথা—

"পরখি পেখলুঁ পুরুষ-উত্তম
পুরুষ পাহুন জাতি।
প্যারি পামরী পিরিতি প্রাবকে
পৈঠ পতঁগক ভাতি ॥" ( প-ক-ত ১২৫১ পৃঃ )

বিদ্যাপতির পদাবলিতে মাত্রা ত্রিপদী ব্যতীত প্রচলিত বাঙ্গালার ২৮টি অক্ষরী দীর্ঘ-ত্রিপদী দেখা যায় না, কিন্তু গোবিন্দদাসের পদে চণ্ডীদাসের অনুকরণে ২৮ অক্ষরী দীর্ঘ-ত্রিপদীও দৃষ্ট হয়, কিন্তু এস্থলেও ধুয়াতে চারি চরণের পরিবর্ত্তে তিনটি চরণই প্রায়শঃ পাওয়া যায় যথা,—

গোবিন্দদাসের দীর্ঘত্রিপদী—

"এইত মাধবীতলে আমার লাগিয়া পিয়া
যোগী যেন সদাই ধেয়ায়।
পিয়া বিনা হিয়া কেনে ফাটিয়া না পড়ে গো
নিলাজ পরাণ নাহি যায় ॥
সখি হে বড় দুঃখ রহল মরমে।
আমারে ছাড়িয়া পিয়া মথুরা রহল গিয়া
এই বিধি লিখিল করমে ॥ ধ্রু।

আমাবে লইয়া সঙ্গে কেলি-কৌতুক-বঙ্গে
ফুলতুলি বিহবই বনে।
নব কিশলয় তুলি শেজ বিছাযই
বস-পবিপাটীব কাবণে॥" ইত্যাদি ( প-ক-ত ১২০৮ পৃঃ )

গোবিন্দদাসেব বাঙ্গালা দীর্ঘ-ত্রিপদীছন্দেব এই পদটী একাধাবে সবল ভাষা ও গভীব ভাবেব জন্য প্রশংসনীয়। এই পদেব আব একটি উল্লেখনীয বিষয় এই যে, কবি খাটি বাঙ্গালা ভাষায় বচনা কবিতে যাইযাও যেন নিজেব অজ্ঞাতসাবেই "বহল" "বিহবই" "বিছাযই" প্রভৃতি ব্রজবুলি ক্রিযাপদেব ব্যবহাব কবিযা ফেলিযাছেন, "কেলিকৌতুক বঙ্গে" ও শেজ "বিছায়ই" বাক্য-দ্বযে অক্ষবেব একটি দীর্ঘস্বববেব মাত্রা দ্বাবা পূবণ কবিযা লইয়াছেন। বাঙ্গালা দীর্ঘত্রিপদী যে মাত্রা-ত্রিপদী হইতে উৎপন্ন হইযাছে, তাহাব উৎকৃষ্টতব উদাহবণ ইহা হইতে আব কি হইতে পাবে ?

ত্রিমাত্রিক ত্রিপদী

মাত্রা ত্রিপদী ও তদুৎপন্ন দীর্ঘ-ত্রিপদীব পবেই ত্রিমাত্রিক মাত্রা ত্রিপদী ও তদুৎপন্ন বাঙ্গালা লঘু-ত্রিপদীব উল্লেখ কবা সঙ্গত। মৈথিল ও ব্রজবুলিব মাত্রা ত্রিপদীব সহিত বাঙ্গালা দীর্ঘ-ত্রিপদীব যে সম্বন্ধ-মৈথিল ও ব্রজবুলিব ত্রিমাত্রিক মাত্রা ত্রিপদীব সহিত বাঙ্গালা লঘু ত্রিপদীবও অবিকল সেই সম্বন্ধ।

বিদ্যাপতিব ত্রিমাত্রিক মাত্রা ত্রিপদী যথা—

"সজনি না বোল বচন আন।
ভাল ভাল হাম অলপে চিহ্নমু
যৈছন কুটিল কান॥ ধ্রু।
কাঠ কঠিন কয়ল মোদক
উপবে মাখিয়া গুড।
কনক কলস বিখে পূবাইয়া
উপবে দুধক পূব॥"

ত্রিমাত্রিক চৌপাই ছন্দেব ন্যায ত্রিমাত্রিক ত্রিপদীতেও প্রাযশঃই লঘুগুরুবর্ণেব পার্থক্য আদৃত হয় নাই। এই বহস্যেব কাবণ অনুসন্ধান কবিলে প্রতীতি হইবে যে, এই ছন্দেব ত্রিমাত্রিক অংশগুলিব জন্য সর্ব্বত্র তিনটি লঘু বর্ণযুক্ত কিম্বা একটি গুরুবর্ণ ও একটি লঘুবর্ণযুক্ত শব্দ খুঁজিয়া পাওয়া কঠিন,অতএব মৈথিল ও ব্রজবুলিতে হ্রস্ব দীর্ঘ উচ্চাবণ অনেক পবিমাণে ইচ্ছাধীন বলিয়া বর্ণেব লঘুগুরুত্ব বিচাব না কবিয়া তিনটি মাত্রাব স্থলে তিনটি অক্ষব ব্যবহৃত হইয়াছে। বস্তুতঃ, যে কাবণেই বর্ণেব লঘুত্ব গুরুত্ব উপেক্ষিত হউক না কেন, "কাঠ কঠিন কযল মোদক" ইত্যাদি পংক্তিতে "কাঠ" শব্দেব দুইটি অক্ষবে তিনটি মাত্রা ধবা হইয়াছে দেখিযা এই ত্রিপদীব উৎপত্তি ও যে—ত্রিমাত্রিক মাত্রা ত্রিপদী হইতেই হইয়াছে তাহাতে কোন সন্দেহ থাকে না। বর্ত্তমান বাঙ্গালাভাষাব নিয়মানুযায়ী

ত্রিমাত্রিক ত্রিপদী হইতে লঘু ত্রিপদীর উৎপত্তি

সুললিত লঘু ত্রিপদী ছন্দ-রচনায় যিনি বিগত পাঁচশত বৎসরমধ্যে কাহারও নিকটে পরাস্ত হইবেন না, বাঙ্গালা কবিতাকুঞ্জের সেই কল-কণ্ঠ-কোকিল চণ্ডীদাসও সেইরূপ বিশ অক্ষরী লঘু ত্রিপদী ছন্দের কবিতা রচনা করিতে যাইয়া যেন অজ্ঞাতসারেই লিখিয়া বসিয়াছেন—

"থীর বিজুরী　　বরণ গোরী
পেখলুঁ ঘাটের কূলে।
কানড়া ছান্দে　　কবরী বান্ধে
নব মল্লিকার মালে॥"　ইত্যাদি।

বলা বাহুল্য যে, সুমধুর লঘু ত্রিপদীর "থীর" "গোরী" "ছান্দে" ও "বান্ধে" শব্দগুলিতে প্রথম অক্ষরটি গুরুবর্ণ বলিয়া দুই মাত্রা ধরায় ও "গোরী" "ছান্দে" ও "বান্ধে" শব্দের শেষের "ঈকার" ও "একার" স্বেচ্ছাক্রমে লঘু অর্থাৎ একমাত্রাপরিমিত গণ্য করায় ছন্দোভঙ্গ না হইয়া বরং তদ্দ্বারা ছন্দের বৈচিত্র্য সম্পাদিত হইয়াছে।

চণ্ডীদাসের "থীর বিজুরী" ইত্যাদি পদের অনুকরণে রচিত গোবিন্দদাসের—

"চিকণ কালা　　গলায় মালা
বাজন নূপুর পায়।
চূড়ার ফুলে　　ভ্রমর বুলে
তেরছ নয়নে চায়॥"

ইত্যাদি বিশুদ্ধ বাঙ্গালা পদটিতেও ঠিক ঐরূপ কোন স্থলে অক্ষর-সংখ্যার ও কোন স্থলে মাত্রার প্রতি সমাদর দেখা যায়। কেহ মনে করিবেন না যে, এটি প্রচলিত ২০ অক্ষরী লঘুত্রিপদী নহে, ১৮ অক্ষরী কোন নূতন রকম লঘুত্রিপদীছন্দঃ হইবে, কারণ প্রথম কলিতে মাত্রার হিসাবে ১৮ অক্ষরের ব্যবহার হইয়া থাকিলেও অন্যান্য কলিতে প্রচলিত ২০ অক্ষরের প্রয়োগ দেখা যায় যথা :—

"চাঁদ ঝলমলি　　ময়ূরের পাখা
চূড়ায় উড়য়ে বায়।
ঈষৎ হাসিয়া　　মধুর বাঁশরী
মধুর মধুর গায়॥"　ইত্যাদি।

এস্থলে বলা আবশ্যক যে, চণ্ডীদাসের বহুসংখ্যক লঘুত্রিপদীর পদে আধুনিক নিয়মিত অক্ষর-সংখ্যার ব্যতিক্রম দেখা যায় না—কৌতূহলী পাঠক পদকল্পতরুর তৃতীয় শাখার তৃতীয় পল্লবের ৬।৭।৮।১০।১১ সংখ্যক শ্রীকৃষ্ণের স্বয়ং দৌত্যবিষয়ক অপূর্ব্ব পদগুলি পাঠ করিলেই ইহার সত্যতা উপলব্ধি করিতে পারিবেন।

গোবিন্দদাসের বাঙ্গালা পদের সংখ্যাই অল্প, আবার তাহাতে পয়ার দীর্ঘত্রিপদী ইত্যাদি ছন্দের ব্যবহারবশতঃ বাঙ্গালা লঘু ত্রিপদী পদের সংখ্যা যে নিতান্ত অল্প হইবে তাহা বলাই বাহুল্য, তথাপি আমরা তাঁহার দুই তিনটি পদে আধুনিক অক্ষর-সংখ্যার কোন ব্যতিক্রম পাই নাই। দৃষ্টান্ত স্বরূপ তাঁহার

"এই মনে বনে দাসী হইয়াছে
ছুইতে বাধাব অঙ্গ।" ইত্যাদি ( প-ক-ত ৯৭৫ পৃঃ )

গোবিন্দদাসের লঘুত্রিপদী

"কাহাবে কহিব কানুব পিবীতি
তুমি সে বেদনী সই।'" ইত্যাদি ( প-ক-ত ৫০৬ পৃষ্ঠা )

পদ দুইটিব উল্লেখ কবা যাইতে পাবে।

এ পর্য্যন্ত আমবা গোবিন্দদাসকে পদাবলিব প্রায় সর্ব্বত্র বিদ্যাপতিব ছন্দেব অনুসবণ কবিতেই দেখিযাছি, কিন্তু গোবিন্দদাসেব ন্যায় শক্তিশালী কবি কেবল উত্তম অনুকবণ কবিতে পাবিয়াই সন্তুষ্ট থাকা সম্ভবপব নহে, তাই আমবা দেখিতে পাই তিনি প্রাচীন মাত্রা ত্রিপদী ছন্দেব ২৮ মাত্রাব স্থলে চাবিমাত্রা বৃদ্ধি কবিয়া ঐ ছন্দেব নূতন আকাব প্রদান কবিয়াছেন যথা ;—

"অকণিত চবণে বণিত মণি-মঞ্জীব
আধ আধ পদ চলনি বসাল।

গোবিন্দদাসেব উদ্ভাবিত নূতন মাত্রা-ত্রিপদী ছন্দ

কাঞ্চন-বঞ্চন বসন মনোবম
অলিকুল-মিলিত-ললিত-বনমাল॥" ( প-ক-ত ১৬৯৭ পৃঃ )

যেরূপ ২৮ অক্ষবী মাত্রা ত্রিপদী হইতে বর্ত্তমান ২৬ অক্ষবী দীর্ঘ ত্রিপদীব উদ্ভব, তদ্রূপ এই ৩২ অক্ষবী মাত্রা-ত্রিপদী হইতেই বর্ত্তমান ৩০ অক্ষবী দীর্ঘত্রিপদীব উৎপত্তি হইয়াছে।

এই ৩০ অক্ষবী বাঙ্গালা দীর্ঘ-ত্রিপদী ছন্দটি ভাববিস্তাবেব পক্ষে অনুকূল বলিয়া বর্ত্তমান যুগে বহুলরূপে ব্যবহৃত হইতেছে, ইহাব জন্য আমরা গোবিন্দদাসের নিকট ঋণী। ৩০ অক্ষবী দীর্ঘ ত্রিপদীব দৃষ্টান্ত যথা ,—

"বিহঙ্গিনীগণ তথা গাহে বিদ্যাধবী যথা,
সঙ্গীত সুধায় পুবে নন্দন-কাননে,
কুসুম-কুল-কামিনী কোমলা কমলা যিনি,
সেবে তোমা, বতি যথা সেবেন মদনে।"
( মাইকেল মধুসূদনেব ব্রজাঙ্গনা কাব্য। )

আমবা গোবিন্দদাসেব অনেকগুলি ছন্দের আলোচনা কবিয়াছি, এইবাব তাঁহাব চৌপদী ছন্দেব কথা বলিলেই গোবিন্দেব ছন্দ সম্বন্ধে আমাদিগেব বক্তব্য শেষ হইবে।

চৌপদী ছন্দ যদিও নানা প্রকাব হইতে পারে, কিন্তু বাঙ্গালা-সাহিত্যে দীর্ঘ ও লঘু চৌপদী এই দুই বকম চৌপদী ছন্দই পরবর্ত্তী সময়ে বিশেষ প্রসিদ্ধি লাভ করিয়াছে। বাঙ্গালী পাঠকের নিকট ভাবতচন্দ্রেব সুমধুব চৌপদীব মাধুর্য্য অজ্ঞাত নহে, বস্তুতঃ তাঁহাব—

"নয়ন অমৃতনদী, সতত চঞ্চল যদি
নিজ পতি বিনা কভু অন্য দিকে চায়না।

চৌপদী ছন্দ।

হাস্য অমৃতেব সিন্ধু ভুলায় বিদ্যুৎ ইন্দু
কদাপি অধব বিনা অন্য দিকে ধায় না॥" ( বসমঞ্জরী )

ইত্যাদি স্বীযা নায়িকাব মধুব বর্ণনা প্রেমিকা স্বীযা নায়িকাব মত বসজ্ঞ ব্যক্তিদিগেব চিত্ত হবণ কবে। সুন্দবকে বর্দ্ধমানে বকুলতলায় দর্শন কবিযা বসিকা পুব-নাবীগণ যে সুকোমল আবেগ-মযী ভাষায় মনেব অভিলাষ প্রকাশ কবিযাছে, তাহা সৌন্দর্য্যেব প্রতি স্বাভাবিক আকর্ষণ বশতঃ সেই সৌন্দর্য্য আয়ত্ত কবাব জন্য মলিন। চিত্ত-বৃত্তি গুলিব ব্যাকুল বাসনা ভিন্ন আব কিছুই নহে। উহাব এইরূপ অধ্যাত্মিক ব্যাখ্যা কবা চলিলেও এখানে আমবা সেই নাগবীগণেব উক্তি উদ্ধৃত কবিযা আমাদিগেব সুরুচি-প্রিয় বন্ধুদিগেব সহিত বিবাদ বাঁধাইব না। কিন্তু চণ্ডীদাসেব ২।৪টি পদেব কথা ছাড়িযা দিলে উহা অপেক্ষা অধিক সুললিত ও কোমল কবিতা সমস্ত বঙ্গ-সাহিত্যে আব আছে কি না আমবা বলিতে পাবি না। এই দীর্ঘ ও লঘু চৌপদী ছন্দ বঙ্গ সাহিত্যে কাহাব কর্ত্তৃক প্রথমে কিরূপে প্রবর্ত্তিত হয বলা কঠিন। কিন্তু কিরূপে ইহাব উৎপত্তি হইয়াছে, তাহা বুঝা কঠিন নহে। আমাদিগেব বিশ্বাস যে, সেই প্রাচীন মাত্রা চতুষ্পদী বা চৌপাই হইতেই ৩২ মাত্রাব ত্রিপদী ও ঐ ত্রিপদী হইতে ৩১ মাত্রাব চৌপদী ছন্দেব উৎপত্তি হইযাছে। কথাটি একটুকু বুঝাইযা বলা আবশ্যক। গোবিন্দদাসেব একটি পদেব প্রথম চাবি পংক্তি যথা,—

"জয জয় জগজন-লোচন-ফান্দ।
বাধাবমণ বৃন্দাবনচান্দ॥
অভিনব নীল জলদতনু-ঢলঢল॥
পিঞ্ছ-মুকুট-শিবে সাজনিবে।
কাঞ্চন-বসন, বতন-ময় আভবণ—
নূপুব বণবণি-বাজনিবে॥" ৯

একটু অভিনিবেশ সহকাবে দৃষ্টি কবিলেই প্রতীতি হইবে যে, এই পদেব ধুযাটি চৌপাই-ছন্দে ও কলিটি মাত্রা ত্রিপদী ছন্দে গঠিত হইলেও চৌপাই ছন্দেব ধুযাটিব মিত্রাক্ষব (Rhyme) বর্জ্জন কবিলে এবং ত্রিপদীব কলিব শেষেব দুইটি 'বে' শব্দেব মাত্রা একটি দীর্ঘবর্ণেব পবিমাণ (বাঙ্গালা ছন্দেব হিসাবে একটি অক্ষবেব পবিমাণ) বাডাইলেই এই চৌপাই ও ৩২ মাত্রাব ত্রিপদীব মধ্যে কোন পার্থক্য থাকে না। এই প্রণালীতে চৌপাইএব ৪টি পংক্তি ছন্দ ভাঙ্গিয়া লিখিলেই ত্রিপদীব ৪ পংক্তি হইবে। গোবিন্দদাসেব—

"অরুণিত চবণে রণিত মণি-মঞ্জীব
আধ আধ পদ চলনি বসাল।
কাঞ্চন বঞ্চন বসন মনোবম
অলিকুল মিলিত ললিত বনমাল॥"

ইত্যাদি পদে আমবা ৩২ মাত্রাত্মক ত্রিপদীব দৃষ্টান্ত পাইয়াছি। এক্ষণ যদি এই ছন্দেব আবও একটু নূতন ভঙ্গী দেওয়াব জন্য শেষেব মিত্রাক্ষর শব্দ দুটি হইতে মাত্রাব হিসাবে একটি গুরুবর্ণ কিম্বা বাঙ্গালা ছন্দেব হিসাবে একটি অক্ষব উঠাইয়া লওয়া হয় এবং বাঙ্গালাব রীতি

অনুসারে অংশগুলির মধ্যেও মিত্রাক্ষরতা রক্ষা করা হয়, তাহা হইলে এই ত্রিশ মাত্রাত্মক ত্রিপদীই চৌপদী ছন্দ হইয়া পড়ে। এই ছন্দটি যে বর্ত্তমান হিন্দীসাহিত্যের 'কবিত্ত' ছন্দ হইতে অভিন্ন, তাহাতে কোন সন্দেহ নাই। হিন্দীসাহিত্যের প্রাচীনতম গ্রন্থ চন্দ বরদাই-প্রণীত 'পৃথ্বীরাজ-রাসো' নামক কাব্যে এই 'কবিত্ত' ছন্দের ব্যবহার দেখা যায় না। পরবর্ত্তী সময়ে যে ছন্দ 'ছপ্পৈ' নামে পরিচিত হইয়াছে, তাহাই পৃথ্বীরাজ রাসো গ্রন্থে 'কবিত্ত' ছন্দ নামে বহুল পরিমাণে ব্যবহৃত হইয়াছে। সে যাহা হউক, মোগলসম্রাট্ মহাত্মা আকবরের সমসাময়িক প্রাচীন কবি কেশব দাসের 'কবি-প্রিয়া' গ্রন্থে আমরা 'কবিত্ত' ছন্দ দেখিতে পাই, ইহার পরবর্ত্তী সময়ের হিন্দীসাহিত্যে এই ছন্দের এত অধিক ব্যবহার দেখা যায়, যে বোধ হয়, যেন সেই জন্যই ইহা হিন্দীসাহিত্যে 'কবিত্ত' ছন্দ নামে প্রসিদ্ধ হইয়াছে। 'দোহা' 'চৌপাই' 'সবাই' প্রভৃতি বহু ছন্দ থাকিলেও হিন্দী কবিতা যেন 'কবিত্ত' ছন্দেরই একাধিকার সাম্রাজ্য। এ

হিন্দী (কবিত্ত) ছন্দ।

স্থলে ইহাও বিশেষভাবে বক্তব্য যে, হিন্দীতে প্রায় সকল ছন্দেই অক্ষরের লঘু গুরু গণ্য করা হইলেও এই কবিত্ত ছন্দে সেইরূপ না করিয়া প্রত্যেক চরণে নির্দ্দিষ্ট ৩১টী অক্ষরের ব্যবহার করা হয়। আমরা এখানে পূর্ব্বোক্ত "কবিপ্রিয়া" নামক গ্রন্থ হইতে একটি কবিত্ত ছন্দের কবিতা উদ্ধৃত করিতেছি,—যথা,—

"কোমল বিমল মন বিমলাসী সখী সাথ
কমলা জোঁ লীন্হেঁ হাল কমল সনালকে।
নূপুরকী ধ্বনি সুনি ভোরেঁ কলহংসনকে
চৌকি চৌকি পরেঁ চারু চেটুরা মরালকে।
কচনিকে ভার কুচ ভারন সকুচ ভার
লচকি লচকি জাত কটি-তট বালকে।
হরে হরে চলতি হ লোকতি হরেই হরে
হরে হরে চলতি হ রতি মন লালকে।" (ষষ্ঠপ্রভাব ৩৭শ্লোক)

ভারতচন্দ্রের পূর্ব্বোদ্ধৃত "নয়ন অমৃতনদী" ইত্যাদি চৌপদীর সহিত এই কবিত্ত ছন্দের কোনই পার্থক্য দেখা যায় না। বৈষ্ণব কবিগণের পদাবলীতে এই চতুর্ম্মাত্রিক কবিত্ত চৌপদী

ত্রিমাত্রিক মাত্রা চৌপদী

ছন্দের ব্যবহার দেখা যায় না। কিন্তু তাহার পরিবর্ত্তে ত্রিমাত্রিক মাত্রা চৌপদী ছন্দের ব্যবহার দেখা যায়। মহাপ্রভুর ভক্ত ও সহচর বাসুদেব ঘোষের একটী—

গৌরচন্দ্র দোহা

"চীত-চোর গৌর মোর,
প্রেমে মত্ত মগন ভোর,
আকিঞ্চন-জন কর্ত কোর
পতিত-অধম-বঁধুয়া।
ভুবন-তারণ, কারণ নাম,

জীব লাগিয়া　　তেজল ধাম,
প্রকট হইলা,　　নদীয়া-নগরে,
যৈছে শরদ-ইন্দুয়া ॥" ইত্যাদি

( প-ক-ত-২৪৯ পৃষ্ঠা )

এই ত্রিমাত্রিক মাত্রা চৌপদীতে নিম্নলিখিত রূপ মাত্রা আছে, যথা—

৩+৩　　৩+৩
৩+৩　　৩+৩
৩+৩　　৩+৩
৩+৩+৩+১

প্রচলিত চৌপদীর নিয়মানুসারে উদ্ধৃত সাতটি পংক্তিকে চারি পংক্তিতেও লিখা যাইতে পারে। যথা—

"চীত-চোর গৌর মোর, প্রেমে মত্ত মগন ভোর
আকিঞ্চন-জন করত কোর, পতিত-অধম-বন্ধুয়া।" ইত্যাদি—

এই প্রণালীতে মাত্রা যথা—

৩+৩+৩+৩　　৩+৩+৩+৩
৩+৩+৩+৩　　৩+৩+৩+১

অর্থাৎ হিন্দী কবিত্ত ছন্দের প্রত্যেক ২ মাত্রার স্থলে ইহাতে ৩ মাত্রা আছে। এইরূপ ত্রিমাত্রিক গণ-দ্বারা গঠিত হওয়ায় এই ছন্দটীতে যে একটি অপূর্ব্ব গতি সঞ্চারিত হইয়াছে, তাহা বলাই বাহুল্য। বাসুদেব ঘোষের পূর্ব্বে আর কেহ যে এই সুমধুর ছন্দে কোন পদ রচনা করিয়াছেন, তাহা আমরা জ্ঞাত নাই। যদি বাসুদেব ঘোষ কেবল এই একটী মাত্র পদ রচনা করিয়া যাইতেন, তাহা হইলেও তাঁহার নাম চিরস্মরণীয় হওয়ার যোগ্য ছিল। কিন্তু যেমন ভারতচন্দ্র বহু বিষয়ে তাঁহার পূর্ব্ববর্ত্তী কবিগণের পদানুসরণ করিয়াও নিজের অসাধারণ শক্তির গুণে তাঁহাদিগের অধিকার যশ নিজে গ্রহণ করিয়াছেন,—এই স্থলেও গোবিন্দদাসের নিকট বাসুঘোষ সেইরূপ পরাজিত হইয়াছেন। গোবিন্দদাসের ঠিক সেই ছন্দের—

"শারদ-চন্দ　　পবন মন্দ
বিপিনে ভরল　　কুসুম-গন্ধ,
ফুল্ল মল্লিকা　　মালতী যূথী,
মত্ত-মধুকর-ভোরণী।
হের রাতি-　　ঐছন ভাতি
শ্যাম মোহন　　মদনে মাতি
মুরলী গান　　পঞ্চম তান
কুলবতী-চিত চোরণী ॥"ইত্যাদি (প-ক-ত ৯০৫ পৃঃ)

সুললিত পদাবলী মাধুর্য্যগুণে বঙ্গ-সাহিত্যে অতুলনীয়। বর্ত্তমান সময়ের যিনি শ্রেষ্ঠ কবি রবীন্দ্রনাথ বৈষ্ণব কবির এই পদমাধুর্য্যে মোহিত হইয়া তাঁহাদিগের সুরেই সুর মিশাইয়া গাইয়াছেন—

"গহন কুসুম-কুঞ্জ মাঝে
মৃদুল মধুর বংশী বাজে
বিসরি ত্রাস লোক-লাজে
সজনি আও আও লো।" ইত্যাদি।

যতদিন বঙ্গভাষা বর্ত্তমান থাকিবে, ততদিন পর্য্যন্ত রবীন্দ্রনাথের এই সুললিত গীতের সুমধুর স্বর-লহরী বঙ্গবাসীর কণ্ঠে কণ্ঠে ধ্বনিত হইয়া বৈষ্ণব কবিগণের স্মৃতি চিরকাল অমর করিয়া রাখিবে।

চণ্ডীদাস গোবিন্দদাস প্রভৃতি বৈষ্ণব কবিগণের ব্যবহৃত নানাবিধ উৎকৃষ্ট ও বিচিত্র ছন্দগুলির সম্বন্ধে আলোচনা করিয়া আমাদিগের ধারণা জন্মিয়াছে যে, বিগত যুগের সর্ব্বশ্রেষ্ঠ কবি মাইকেল মধুসূদন দত্তের উদ্ভাবিত অমিত্রাক্ষর ছন্দের কথা ছাড়িয়া দিলে অদ্য পর্য্যন্তও বঙ্গ-

বাঙ্গালা ভাষায় নূতন ছন্দের প্রবর্ত্তন

ভাষায় বৈষ্ণব কবিগণের পদাবলীর ছন্দ হইতে উৎকৃষ্টতর কোন নূতন ছন্দের সৃষ্টি হয় নাই বলিলে অত্যুক্তি হইবে না। মাইকেল মধুসূদন তাঁহার অবিনশ্বর কীর্ত্তি অমিত্রাক্ষর ছন্দদ্বারা বঙ্গ-সাহিত্যের যে কি অপরিসীম পুষ্টি সাধন করিয়া গিয়াছেন তাহার আলোচনার স্থল ইহা নহে। তবে এখানে ইহা বলা সঙ্গত যে, অপূর্ব্ব নূতন ছন্দের উদ্ভাবন ও নবীন ভাবের বিকাশ দ্বারা গৌরব-ভ্রষ্ট বঙ্গ-সাহিত্যের সমুন্নত নূতন যুগ প্রবর্ত্তন করার জন্য অনন্যসাধারণ কৃতিত্ব ও প্রশংসা যদি কোন ব্যক্তির সমুচিত প্রাপ্য হয়, তাহা হইলে তিনি মাইকেল মধুসূদন দত্ত। তাঁহার ন্যায় স্বাধীনচেতা কবিও ব্রজাঙ্গনা গণের সহকারে প্রেমের মোহন নিকুঞ্জে বিচরণ করিতে যাইয়া বৈষ্ণব-কবিগণের পদাঙ্কেরই অনুসরণ করিয়াছেন, আমাদিগের বিবেচনায় ইহা অপেক্ষা বৈষ্ণব কবিগণের শ্রেষ্ঠতার প্রকৃষ্ট নিদর্শন আর কিছু হইতে পারে না। আমরা গোবিন্দদাসের ভাষার আলোচনা প্রসঙ্গেই পরিচয় দিয়াছি। বস্তুতঃ, তাঁহার রচনায় আলঙ্কারিকদিগের বর্ণিত নানাবিধ শব্দালঙ্কার ও অর্থাল-

গোবিন্দদাসের পদাবলীর অলঙ্কার

ঙ্কারের প্রাচুর্য্যই পরিলক্ষিত হয়। সংস্কৃতের ন্যায় প্রায় সকল অপভ্রংশ ভাষাতেই অনুপ্রাসাদি শব্দালঙ্কারের প্রয়োগ সুসাধ্য হইলেও দ্ব্যর্থক শব্দ-ঘটিত শ্লেষালঙ্কারের সংঘটন নিতান্ত দুরূহ ব্যাপার, সেই জন্যই মাঘ, শ্রীহর্ষ প্রভৃতি সংস্কৃত কবিগণের নিতান্ত প্রিয় ও বৈচিত্র্যময় শ্লেষালঙ্কারটীর প্রয়োগ ভাষা-কাব্যে নাই বলিলেও অত্যুক্তি হয় না, কিন্তু গোবিন্দদাসের পদাবলীতে উহার দৃষ্টান্ত বিরল নহে। পাঠকবর্গের কৌতূহল নিবারণের জন্য আমরা এস্থলে দুই একটী উদাহরণ দিব।

সখী মানিনী শ্রীরাধার কৌতুক উৎপাদনদ্বারা তাঁহার মান-ভঙ্গ করার উদ্দেশ্যে বলিতেছে—

"যো গিরি-গোচর বিপিনহি সঞ্চর,
কৃশ-কটি কর অবগাহ।

চন্দ্রক-চাক　　শটা-পবিমণ্ডিত,
অকণ কুটিল দিঠি চাহ ॥
শব্দ-শ্লেষ ও অর্থ-শ্লেষ।　　সুন্দবি। ভালে তুহুঁ হবিণী-নয়ানী।
সো চঞ্চল হবি হিয়া-পিঞ্জব ভবি,
কৈছনে ধযলি সেয়ানি ॥ ধ্রু ॥"

অর্থাৎ কৃশ-কটিবিশিষ্ট যে প্রাণীটি, পর্ব্বত গোচাবণ-ভূমি ও কাননে প্রবেশ কবিয়া সঞ্চবণ কবে, যে ময়ূবপুচ্ছেব চন্দ্রাকৃতি চিহ্নেব ন্যায বর্ণ-যুক্ত, কুঞ্চিত কেশবাজিতে শোভিত;—যে আবক্তিম বক্রদৃষ্টিতে নিবীক্ষণ কবে,—হে সুন্দবি। তুমি সেই চঞ্চল হবিকে ( এক অর্থে কৃষ্ণ অন্য অর্থে সিংহ ) হৃদয-পিঞ্জবে ভবিযা বাখিযাছ; ইহাতে বুঝা যায যে, তুমি সামান্য হবিণ-নয়না নহ ( এক অর্থে মৃগলোচনা অন্য অর্থে হবিণী )। 'যো গিবিগোচব' ইত্যাদি কলিতে হবিব যে বিশেষণ-গুলি দেওযা হইযাছে, তাহাব অর্থ দ্বাবা কৃষ্ণ ও সিংহ উভযেবই প্রতীতি হয, শব্দ পবিবর্ত্তন কবিযা সমার্থক অন্য শব্দ প্রযোগ কবিলে সেই অর্থেব কোন ব্যত্যয হয় না। সুতবাং শব্দগত ও অর্থগত দ্বিবিধ শ্লেষালঙ্কাব-মধ্যে ঐ অংশে অর্থগত শ্লেষেব এবং 'ধুয়াতে দ্ব্যর্থক 'হবি' ও 'হবিণী-নয়ানী' শব্দেব প্রযোগবশতঃ শব্দগত শ্লেষেব দৃষ্টান্ত পাওযা যাইতেছে।

মানভঙ্গেব পব শ্রীকৃষ্ণেব সহিত সম্মিলনান্তে প্রেমোল্লাস-পুলকিতা শ্রীবাধা কৌতুক কবিয়া হেঁযালীব ভাষায় সখীব নিকট প্রিয-সমাগমেব বর্ণনা কবিতেছেন যথা,—

"শ্যাম-তনু কিযে তিমিব বিবাজ।
সিন্দুব-চিহ্ন কিযে আবকত সাজ ॥
তবল-তাব কিযে টুটল হাব।
নখ-পদ কিযে নব শশীক সঞ্চাব ॥
ঐছে দোষাকব হেবইতে কাণ।
শ্লেষানুপ্রাণিত সন্দেহালঙ্কার ও রূপক।　　প্রাতবে পহিল বজনী ভেল-ভান ॥
পুন অনুমানিতে হাম ভেল ভোব।
টীট কানাই কযল মোহে কোব ॥
তবহু যতন কবি কবইতে মান।
হাস-কুমুদে তহি সব কক আন ॥
মানিনী-মান-গবব ভেল চূব।
নাগব আপন মনোবথ পূব ॥
তবহুঁ না জানল দিন কিয়ে বাতি।
গোবিন্দদাস কহ সমুচিত শাতি ॥"

অর্থাৎ "ঐরূপ দোষাকব কৃষ্ণকে ( এক অর্থে দোষেব আকব কৃষ্ণ, অপব অর্থে কৃষ্ণ-রূপ চন্দ্রকে; দোষা=নিশা, দোষাকব=নিশাকব অর্থাৎ চন্দ্র ) দেখিলে প্রভাতকেই আমাব

সন্ধ্যা বলিয়া অনুমান হইল। ( আমার সন্দেহ হইল ) এ কি শ্যাম-তনু কৃষ্ণ না তিমির বিরাজ করিতেছে? এ কি ( অন্য নায়িকার ) সিন্দূরের চিহ্ন না আবক্তিম ( সন্ধ্যারাগ )? এ কি চঞ্চল অর্থাৎ স্থানভ্রষ্ট তারকা ( সমূহ ) না ( শ্রীকৃষ্ণের ) ছিন্ন হার। এ কি ( নায়িকার ) নখের চিহ্ন, না নূতন অর্থাৎ দ্বিতীয়ার চন্দ্র-কলার উদয় হইয়াছে। পুনঃ পুনঃ এইরূপ অনুমান করিতে করিতে আমি আত্ম-বিস্মৃত হইলাম,—শঠ কানাই আমাকে ক্রোড়ে লইল। তখন ( চেতনা পাইয়া ) আমি মান করিতে চেষ্টা করিলাম ( কিন্তু ) তাহাতে ( সেই কানাই ) হাস্যরূপ কুমুদের ( বিকাশ ) দ্বারা ( আমার ) সকল ( চেষ্টা ) অন্যথা করিয়া ফেলিল। মানিনীর মানের গর্ব্ব চূর্ণ হইল,—নাগর আপন মনোরথ পূর্ণ করিল। তখনও জানিলাম না ( ইহা ) দিন কি রজনী। গোবিন্দদাস কহে ( ইহাই ) সমুচিত শাস্তি।"

এস্থলে কবি 'শ্লিষ্ট' অর্থাৎ দ্ব্যর্থক "দোষাকর" শব্দের ও সেই শ্লেষানুপ্রাণিত সন্দেহালঙ্কার ও রূপকের প্রয়োগ দ্বারা যে বিচিত্র ভাবরাজির সৃষ্টি করিয়াছেন, তাহার তুলনা পদাবলি-সাহিত্যে দুর্লভ। প্রিয়-সমাগম-সুখে প্রেমিকা শ্রীরাধার চেতনা বিলুপ্ত হইয়াছিল, দিবারাত্রি জ্ঞান ছিল না, এই প্রকৃত কথাটী লজ্জায় গোপন করিয়া শ্রীরাধা সেই কৌতুকজনক হেয়ালী রক্ষা করিয়াই বলিতেছেন "তখনও আমার সেই ভুল;—দিন কি রজনী বুঝিতে পারিলাম না।" কবির ভনিতার অর্থ ততোধিক মধুর,—কবি কহিতেছেন—এরূপ নায়িকার পক্ষে ইহাই উপযুক্ত শাস্তি। "তবহু না জানল কিয়ে দিন রাতি" পংক্তিটীতে

"নীবিং প্রতি প্রণিহিতে তু করে প্রিয়েণ
সখ্যঃ শপামি যদি কিঞ্চিদপি স্মরামি ॥"

এই প্রসিদ্ধ প্রাচীন শ্লোকের ভাবের ছায়াপাত হইয়াছে সন্দেহ নাই—কিন্তু গোবিন্দদাস সেই পুরাতন ভাবটীকে যে বিচিত্র নবীন সৌন্দর্য্য অর্পণ করিয়াছেন, তাহার তুলনাও নিতান্ত সুলভ নহে। এখন গোবিন্দদাসের অর্থালঙ্কারের আলোচনা করা যাউক। উপমা, রূপক, অর্থান্তর-ন্যাস প্রভৃতি কয়েকটী অর্থালঙ্কার সকল কবিগণেরই সাধারণ সম্পত্তি। কালিদাসের উপমা সৌন্দর্য্যে অতুলনীয়। বিদ্যাপতির উপমা ও রূপকগুলির সৌন্দর্য্যও বড় কম নহে। গোবিন্দদাসের অর্থালঙ্কার কিছু স্বতন্ত্র রকমের। অলঙ্কারের ব্যবহারে কালিদাসের সহিত পরবর্ত্তী কবি মাঘ, শ্রীহর্ষ কিম্বা জয়দেবের যে পার্থক্য, বিদ্যাপতি ও গোবিন্দের অলঙ্কারের মধ্যেও সেই রকম পার্থক্য দেখা যায়। কালিদাসের উপমা প্রভৃতি এমন প্রাঞ্জল যে তাঁহার কাব্যের ব্যাখ্যা করিতে যাইয়া মল্লিনাথকে আমরা প্রায় কখনও কালিদাসের অলঙ্কারের সম্বন্ধে আলোচনা করিতে দেখি নাই, কিন্তু মাঘ-কাব্য ও নৈষধের অধিকাংশ শ্লোকের টীকাতেই মল্লিনাথের সূক্ষ্ম অনুধাবন-শক্তির প্রয়োগ করিয়া ঘনীভূত অলঙ্কারের জটিল-গ্রন্থি উন্মোচন করিতে হইয়াছে। গোবিন্দদাসের অলঙ্কারের অবস্থাও কতক পরিমাণে সেইরূপ বটে। অভিজ্ঞ আলঙ্কারিক ব্যতীত তাঁহার অলঙ্কারের চমৎকারিত্ব সম্পূর্ণ অনুভব করা সাধারণ পাঠকের সাধ্যায়ত্ত

গোবিন্দদাসের অর্থালঙ্কার।

নহে। ইহা সত্য বটে যে, মাঘ, নৈষধ প্রভৃতির অপর্য্যাপ্ত অলঙ্কারের পারিপাট্য সত্ত্বেও আমরা কালিদাসের পর্য্যাপ্ত উপমাদিরই অধিক অনুরক্ত, তথাপি এক শ্রেণীর সমালোচকের নিকটে মাঘের কাব্য কালিদাসের কাব্য হইতেও প্রীতিকর হইয়াছে।

"উপমা কালিদাসস্য ভারবেরর্থগৌরবম্।
নৈষধে পদলালিত্যং মাঘে সন্তি ত্রয়ো গুণাঃ॥"

এই প্রসিদ্ধ উদ্ভট-শ্লোকটীই তাহার প্রমাণ। অতএব সেইরূপ অনেক ব্যক্তি যে, বিদ্যাপতির পদাবলী হইতেও গোবিন্দদাসের পদাবলির সমধিক প্রশংসা করিবেন, ইহা বিচিত্র নহে। আমরা বাহুল্যভয়ে গোবিন্দদাসের সাধারণ উপমা-রূপকাদি ত্যাগ করিয়া তাঁহার জটিল অলঙ্কারের ২।১টী উদাহরণ দিব।

শ্রীকৃষ্ণ চাটুবাক্যে শ্রীরাধার মান অপনোদন করিবার জন্য বলিতেছেন :—

গোবিন্দদাসের সাঙ্গ-রূপক

"মনমথ-মকর ভরহি ভয়-কাতর
মঝু মানস-ঝষ কাঁপ।
তুয়া হিয়া হার-তটিনী-তট কুচ-ঘট
উছলি পড়ল দেই ঝাঁপ॥
সুন্দরি। সম্বর কুটিল কটাখ।
কলসীক মীন বড়শী কিয়ে ভাবসি
এ অতি কঠিন বিপাক॥ ধ্রু॥
পুন দেই ঝাঁপ পড়ল যব আকুল
নাভি-সরোবর মাহ।
তাহি রোমাবলী ভুজগী-সঙ্গ-ভয়ে,
ত্রিবলী-বেণী অবগাহ॥
তাহি কিরত কত কতহুঁ মনোরথ
দৈবকি-গতি নাহি জান॥
কিঙ্কিনী-জালে পড়ত ভেল সংশয়
গোবিন্দদাস রসগান॥"

অর্থাৎ 'আমার চিত্তরূপ মীন মন্মথরূপ মকরের ভয়ে ভয়াতুর হইয়া কাঁপিতেছিল; তোমার বক্ষের (মুক্তা) হাররূপ তরঙ্গিণীর তীরে (তোমার) কুচরূপ কলসী দেখিয়া উল্লসিত হইয়া (তাহার মধ্যে) পতিত হইল। হে সুন্দরি। তুমি কুটিল কটাক্ষ সম্বরণ কর,—কলসীর মধ্যস্থিত মীনের উপর তুমি বড়শী নিক্ষেপ করিতেছ, ইহা দারুণ দুরদৃষ্ট। (কটাক্ষরূপ বড়শীর ভয়ে) অস্থির হইয়া (আমার চিত্তরূপ মীন) পুনরায় যখন (তোমার) নাভিরূপ সরোবরের মধ্যে পতিত হইল, (তখন) সেখানে রোমাবলি-রূপ কাল-ভুজঙ্গীর সঙ্গ-ভয়ে ত্রিবলীরূপ অপ্রশস্ত জল-স্রোতের মধ্যে প্রবেশ করিল। সেখানে বিচরণ করিতে করিতে (তাহার) কতই বাসনা

হইতে লাগিল (কিন্তু) দৈবের গতি (কেহ) জানিতে পারে না , ( তখন সে ) কিঙ্কিনীরূপ জালে পতিত হইয়া (উদ্ধার পাইবে কিনা) সংশয় উপস্থিত হইল। গোবিন্দদাস রসগান করিতেছে"।

উদ্ধৃত পদটির আদি হইতে অন্ত পর্য্যন্ত সুবিন্যস্ত বিচিত্র রূপক-বাজিতে শ্রীকৃষ্ণের বিলাস-বাসনা কি অপূর্ব্ব কৌশল ও রসিকতার সহিত পরিস্ফুট হইয়াছে। আমরা আর একটিমাত্র অলঙ্কারের দৃষ্টান্ত দেখাইয়াই ক্ষান্ত হইব।

খণ্ডিতা নায়িকা শ্রীরাধা শ্রীকৃষ্ণকে তীব্র বিদ্রূপের সহিত বলিতেছেন—

গোবিন্দদাসের অসঙ্গতি-অলঙ্কার

"নখপদ হৃদয়ে তোহারি।
অন্তর জ্বলত হামারি।
অধরহি কাজর তোর।
বদন মলিন ভেল মোর॥
হাম উজাগরি রাতি।
তুয়া দিঠি অরুণিম কাঁতি॥
কাহে মিনতি করু কাণ।
তুহুঁ হাম একই পরাণ॥
হামারি রোদন অভিলাষ।
তুহুঁক গদগদ ভাষ॥
সবে নহ তনু তনু সঙ্গ।
হাম গোরী তুহুঁ শ্যাম-অঙ্গ॥
অভয়ে চল নিজ বাস।
কহতঁহি গোবিন্দদাস॥"

অর্থাৎ "তোমার হৃদয়ে ( অপরা নায়িকার প্রদত্ত ) নখচিহ্ন, (কিন্তু) আমার হৃদয় জ্বলিতেছে। তোমার অধরে কাজল, (কিন্তু) আমার মুখ মলিন হইয়াছে ; আমি রজনী জাগরণে কাটাইয়াছি ( কিন্তু ) তোমার চক্ষুর বর্ণ আরক্ত হইয়াছে। হে কৃষ্ণ! তুমি কিজন্য অনুনয় করিতেছ, ( দেখা যাইতেছে ) তুমি আর আমি এক আত্মা। আমার ক্রন্দনের ইচ্ছা হইতেছে, ( কিন্তু ) তোমার গদগদ বাক্য নির্গত হইতেছে। শুধু ( তোমার ও আমার দেহেদেহে মিলন নাই, আমি গৌরবর্ণা ; তুমি শ্যামাঙ্গ , অতএব গোবিন্দদাস কহিতেছে নিজগৃহে যাও।"

উদ্ধৃত পদটিকে অলঙ্কারশাস্ত্রোক্ত অসঙ্গতিনামক অর্থালঙ্কার প্রযুক্ত হইয়াছে। এক-স্থানে কারণ আছে, অন্য স্থানে কার্য্যের উৎপত্তি হইতেছে—চমৎকারিত্বের সহিত এমন যদি কোন বিষয় বলা যায়, তাহাকেই অসঙ্গতি-অলঙ্কার বলে। মম্মট ভট্ট কাব্যপ্রকাশে ইহার দৃষ্টান্তস্বরূপ একটী সুপ্রাচীন প্রাকৃত গাথা উদ্ধৃত করিয়াছেন তাহার সংস্কৃত অনুবাদ এই—

"যস্যৈব ব্রণস্তস্যৈব বেদনা ভণতি লোকস্তদলীকম্।
দন্তক্ষতমধরে বধ্বাঃ বেদনা সপত্নীনাম্॥"

অর্থাৎ—

"ক্ষত যাব তাবি সে বেদনা—
বলে লোকে ;—মিথ্যা এ বচন ,
দন্ত-ক্ষত বধূব অধবে
জলে কিন্তু সপত্নীব মন।"

সম্ভবতঃ এই কবিতাটীব ভাব লইযাই জযদেব গীতগোবিন্দে খণ্ডিতা নাযিকা শ্রীবাধাব মুখ দিযা বলিযাছেন—

"দশনপদং ভবদধবগতং মম জনযতি চেতসি খেদম্।
কথযতি কথমধুনাপি ময়া সহ তব বপুবেতদভেদম্॥"

'তোমাব অধব-গত　　বটে এ দশন-ক্ষত
আমাব অন্তবে কেন দেয সে বেদন ?
এখনো যে তোমা সহ　　অভিন্ন আমাব দেহ
এ ধাবণা মম কিহে হবেনা ভঞ্জন ?"　( মৎকৃত পদ্যানুবাদ )

সুতবাং গোবিন্দদাস যে, তাঁহাব এই পদেব মূলভাবটি জযদেব হইতে গ্রহণ কবিয়াছেন, তাহাব সন্দেহ নাই। কিন্তু তিনি জযদেবেব প্রদর্শিত একটি অসঙ্গতিব স্থলে চাবিটি অসঙ্গতি দেখাইযাছেন , তাব পবে, জযদেবেব শ্রীবাধাব মনোগত ভাবটি এই যে, যখন শ্রীকৃষ্ণেব অধবে ক্ষত তাঁহাব মনে বেদনা দিতেছে, তখন ইহাদ্বাবা অবশ্যই উভযেব দেহ অভিন্ন থাকাই প্রমাণিত হয়, কিন্তু তিনি নিতান্ত অপ্রিয আচবণ-কাবী শ্রীকৃষ্ণেব সহিত তাঁহাব প্রভেদ চিন্তা কবিতে ক্লেশ বোধ কবেন, কিন্তু এই কথায শ্রীকৃষ্ণ এক হইবেন কেন ? গোবিন্দদাসেব শ্রীরাধা চাবিটি বিশিষ্ট কাবণে শ্রীকৃষ্ণেব সহিত নিজেব আত্মাব একত্ব স্বীকাব কবেন, কিন্তু তিনি উভয়ের দেহেব একীভাব মোটেই স্বীকাব কবেন না। তাঁহাব মতে আলোক ও অন্ধকাবেব ন্যায় শ্বেতাঙ্গী ও কৃষ্ণাঙ্গেব একীভাব অসম্ভব। "গৌবী" ও "শ্যাম-অঙ্গ" শব্দেব ভাবার্থ দ্বাবা শ্রীবাধা বোধ হয় এ কথাও বুঝাইতে চাহেন যে, তিনি সাদা অর্থাৎ সবলপ্রকৃতি, আব শ্রীকৃষ্ণ কালো অর্থাৎ মলিন বা কদাচাবী, সুতবাং উভয়েব মিলন হইবে কি প্রকারে ? বস্তুতঃ সেই সময়ে যে উভয়েব দেহেব মধ্যে মিলন নাই, একথা শ্রীকৃষ্ণেবও অস্বীকাব কবাব উপায় নাই ; অতএব শ্রীবাধাব নিকট সম্পূর্ণ নিরুত্তব ও অপ্রতিভ হইয়া গোবিন্দদাসেব সুপবামর্শ অনুসারে তিনি নিজ গৃহে যাওয়া ব্যতীত আব কি কবিতে পাবেন ?

এস্থলে ভাববৈচিত্র্যেব জন্য সমধিক প্রশংসা কাহাব প্রাপ্য বসজ্ঞ পাঠকবর্গই তাহার বিচাব কবিবেন।

গোবিন্দদাসেব বস-বৈচিত্র্য

প্রসিদ্ধ আলঙ্কাবিক মাত্রেবই সিদ্ধান্ত এই যে, অলঙ্কাবেব প্রয়োগদ্বাবা কাব্যেব উপাদেয়তা বৃদ্ধি করা যাইতে পাবে বটে, কিন্তু বসবত্তাই কাব্যেব জীবন , রস না থাকিলে শত অলঙ্কারের দ্বারা সজ্জিত হইলেও কোন রচনাকে কাব্য বলা যাইতে পারে না।

আলঙ্কাবিকদিগেব এই সিদ্ধান্তেব মূলে বেদান্তেব "বসো বৈ সঃ" ইত্যাদি তত্ত্বটি অন্তর্নিহিত আছে। সংসাবেব প্রেম, হাস্য, বীবত্ব, বিস্ময প্রভৃতি নানাবসেব (Emotions) পবিচালনায যে ক্ষণিক আনন্দ তাহা যদিও বেদান্তেব বর্ণিত সেই অসীম ব্রহ্মানন্দ হইতে স্বতন্ত্র বস্তু, কিন্তু আমবা প্রথমে ক্ষণিক আনন্দেব পথে চলিযাই সেই অসীম আনন্দেব বার্ত্তা পাইযা থাকি, এইজন্যই প্রকৃতি আমাদিগেব আসক্তি ও সুখানুভূতি ঐ প্রেমাদি বসাত্মিকা মনোবৃত্তিব উপবে স্থাপিত কবিযাছেন। সুতবাং যে বচনায় সেই সকল বসাত্মিকা মনোবৃত্তিব উদ্রেক হয না, তাহা যে আমাদিগেব তাদৃশ প্রীতিকব হইতে পাবে না, এবং আমাদিগেব সহানুভূতিও আকর্ষণ কবিতে পাবে না, ইহা সহজেই বুঝা যাইতে পাবে। আব ম্যাথুআর্ণ্ড, কার্লাইল, বসকিন্ প্রভৃতি সুপ্রসিদ্ধ পাশ্চাত্য মনীষী সমালোচকদিগেব মতানুসাবে লোকোত্তব আদর্শ সৃষ্টি দ্বাবা মানবগণকে জীবনেব প্রকৃত লক্ষ্য সম্বন্ধে উদ্বোধিত কবাই যদি শ্রেষ্ঠতম কাব্যেব উদ্দেশ্য ও লক্ষ্য হয়, তাহা হইলেও কেবল আমাদিগেব সুখ-দুঃখময জীবনেব নানা মনোবৃত্তিগুলিব সাহায্যেই সেই আদর্শ আমাদিগেব হৃদয়ঙ্গম হইতে পাবে। সুতবাং যে ভাবেই দেখা যাউক না কেন, রসই যে কাব্যেব প্রাণ ইহা অস্বীকাব কবাব উপায নাই।

গোবিন্দদাসেব পদাবলিতে এই বস কিরূপ পবিস্ফুট হইযাছে আমবা, এক্ষণে তাহাব আলোচনা কবিব।

গোবিন্দদাসেব কবিতাব বস

বৈষ্ণবকবিব পদাবলি বসেব অনন্ত ভাণ্ডাব। তাহাতে না আছে এমন বস নাই। বিশেষতঃ গীতিকাব্যেব অসাধাবণ উপযোগী বলিয়া তাহাতে শ্রীবাধা-কৃষ্ণেব সুমধুব প্রেম-লীলা ও সেই প্রেমেব পূর্ব্বরাগ, উৎকণ্ঠা, মিলন, বসোদ্গাব, মনে বিবহ, বিবহান্তে মিলন, বসোল্লাস প্রভৃতি বিচিত্র অবস্থাগুলি যেরূপ চমৎকাব স্বাভাবিকতা ও অপূর্ব্ব কবিত্বেব সহিত বর্ণিত হইযাছে, জগতেব সাহিত্যে বোধ হয় তাহাব তুলনা বিবল। গোবিন্দদাস যে কেবল অলঙ্কাবেব পাবিপাট্যেই শ্রেষ্ঠ, তাহা নহে, কবিশ্রেষ্ঠ বিদ্যাপতি ও চণ্ডীদাসেব সমকক্ষ না হইলেও তিনি প্রেমেব পূর্ব্বোক্ত অবস্থাগুলিব যে সমুজ্জ্বল চিত্রাবলী অঙ্কিত কবিযাছেন, তাহাতে তিনি চিবকাল একজন অতি শ্রেষ্ঠ কবি বলিয়া সমাদৃত হইবেন সন্দেহ নাই। দুঃখেব বিষয গোবিন্দদাসেব কাব্যে-বসেব অধিক দৃষ্টান্ত উদ্ধৃত কবাব স্থান আমাদিগেব নাই। সুতবাং আমবা তাঁহাব কতিপয় বসচিত্র প্রদর্শন করিয়াই ক্ষান্ত হইব।

নবীন অনুবাগে শ্রীবাধাব কি অবস্থা ঘটিযাছে, সখী শ্রীকৃষ্ণেব নিকট তাহাই বর্ণনা করিতেছেন—

"শুনইতে চমকই গৃহ-পতি বাব।
তুয়া মঞ্জীব-ববে উনমতি ধাব॥
নাহ না চিহ্নই কাল কি গৌব।
জলদ নেহাবি নয়নে ঝরু লোর॥

কাঁহা তুহু গৌবী আবাধলি কান।
জানলু বাই তোহে মন মান॥
স্বামীক শযন-মন্দিবে নাহি উঠই।
একলি গহন কুঞ্জ মাহা লুঠই॥
পতিকব পবশে মানযে জঞ্জাল।
বিজনে আলিঙ্গই তরুণ তমাল॥
মুবলী-নিসান শ্রবণ ভবি পিবই।
গুরুজন-বচন শুনই নাহি শুনই॥
ঐছন মরম যতহু অভিলাষ।
কতহু নিবেদব গোবিন্দদাস॥"

এস্থলে কবি শ্রীবাধাব কতকগুলি পবস্পব বিরুদ্ধ বিচিত্র কার্য্যেব বর্ণনা দ্বাবা অল্পকথায, অপূর্ব্ব কৌশলে তাঁহাব প্রেমেব যে আবেগ ও তন্ময়তা প্রকাশ কবিযাছেন, তাহা বস্তুতই অতি শ্রেষ্ঠ কবিব যোগ্য। অল্পকথায অনেকভাব প্রকাশ পাইলে আলঙ্কাবিকগণ তাহাকে "ধ্বনি" বা "ব্যঞ্জনা" বলেন। এই ব্যঞ্জনাই শ্রেষ্ঠকাব্যেব লক্ষণ। সখী যদি শ্রীকৃষ্ণকে বলিত যে, "শ্রীবাধা তোমাব প্রতি অনুবক্তা, সে তোমাব প্রেমে তন্ময ইত্যাদি" তাহা হইলে আমবা 'অনুবক্ত' 'তন্ময' এইরূপ কতকগুলি বড় বড কথাই শুনিতাম বটে, কিন্তু সেই অনুবাগ আব তন্ময়তা যে কি বস্তু তাহা দেখিতে পাইতাম না। আলঙ্কাবিকদিগেব মতে তাহাতে "স্ব-শব্দ-বাচ্যতা" দোষ ঘটিত, কিন্তু কবি একবাবও বাক্যে "অনুবাগ" "তন্ময়তা" ইত্যাদি শব্দেব ব্যবহাব না কবিয়া "শুনইতে চমকই গৃহপতি বাব" ইত্যাদি বাক্যেব ব্যঞ্জনা দ্বাবা শ্রীবাধাব প্রেমেব আবেগ, গভীবতা ও তন্ময়ত্ব প্রকাশ কবায কবিতাটী কাব্যাংশে অতি চমৎকাব হইযাছে।

প্রণয-কলহান্তে অনুতাপিতা শ্রীবাধাব একটী চিত্র দেখুন। শ্রীবাধা সখীকে বলিতেছেন—

"কুলবতী কোই নযনে জনি হেবই
হেবত পুন জনি কান।
কানু হেবি জনি প্রেম বাঢাযই
প্রেম কবই জানি মান॥
সজনি অতযে মানিযে নিজ দোষ।
মান-দগধ জীউ অব নাহি নিকসযে
কানু সঞে কি কবব বোষ॥" ইত্যাদি। ( প-ক-ত )

অর্থাৎ কোন কুলবতীই যেন নযনদ্বাবা কাহাবও পানে তাকায না; আব যদিই বা তাকায তাহা হইলেও যেন কানুব পানে চাহে না, আব যদিই বা চাহে, তাহা হইলেও যেন কানুব প্রতি প্রেম বাডায না, আব যদি প্রেমও বাডায, তাহা হইলেও যেন মান কবে না। ( আমি

এই সমস্তই কবিযাছি ) অতএব নিজেব অপবাধ স্বীকাব কবি। আমাব মান-দগ্ধ জীবন এখনও বাহিব হইতেছে না ( ইহাতে নিজেব জীবনেব প্রতি বাগ না কবিযা ) কানুব প্রতি কি বাগ কবিব? এস্থলে শ্রীবাধাব ন্যায কুলবতীদিগেব বিষম সমস্যা, শ্রীকৃষ্ণেব অনিবার্য্য মোহিনী শক্তি, দৃষ্টিমাত্র তাঁহাব প্রতি শ্রীবাধাব গভীব প্রেমোদ্রেক ও সেই প্রেমেব আতিশয্য ও তন্ময়তাবশতঃ সম্পূর্ণ আত্মাভিমানেব বিসর্জ্জন, কবি অল্প কযেকটী কথায ব্যঞ্জনাশক্তিব দ্বাবা যেরূপ অপূর্ব্ব কৌশলে পবিস্ফুট কবিযাছেন, তাহাব তুলনা যে কোন সাহিত্যে বিবল।

বিবহিণী শ্রীবাধাব একটি চিত্র দেখুন—শ্রীকৃষ্ণ মথুবায যাইযা ব্রজে প্রত্যাগমনেব কথা যেন বিস্মৃত হইয়াছেন। তাই শ্রীবাধাব সখী মথুবায যাইয়া সখীব অবস্থা বর্ণন কবিযা শ্রীকৃষ্ণকে বলিতেছেন,—

"ভাল ভেল মাধব তুহুঁ বহু দূব।
অযতনে ধনীক মনোবথ পূব॥
কী ফল অম্ববে হিম-ঋতু-বাতি।
যাহাঁ শুতলি কিশলয-দল-পাঁতি॥
কী ফল নিযড়ে হুতাশন মন্দ।
নিতি নিতি উযত গগনহি চন্দ॥
কাঁহে সিনাযব উতলত বাবি।
নযনহি তাপনি সলিল উতাবি॥
ঐছন গণইতে তুযাগুণ কোটি।
মানল পৌথক বামিনী ছোটি॥
সবে নাহি সমুঝিযে দিনকব-বীত।
কিযে শীতল কিযে তপন-চবিত॥
গোবিন্দদাস কহ এতহুঁ সম্বাদ।
তনু জীবন দুহুঁ ধনীক বিবাদ॥"

অর্থাৎ "হে মাধব। তুমি দূবে বহিযাছ ( ইহা ) ভালই হইযাছে, ( তুমি দূবে থাকায় ) বিনা যত্নেই ধনীব ( শীত ঋতুব ) আবশ্যকীয় কার্য্যগুলি সম্পন্ন হইতেছে। শীত কালেব বজনীতে ( অধিক ) বস্ত্রাদিব কি প্রযোজন? শ্রীবাধা সে সমযে পল্লব-শযনে শুইয়া থাকে। নিকটে সুখোষ্ণ অগ্নি বাখিযা কি প্রয়োজন? বাত্রিতে ত চন্দ্রই গগনে উদিত হয। শ্রীবাধাকে উষ্ণজলে কেন স্নান কবাইব।—তাঁহাব নয়নযুগলই তপ্তবাবি বর্ষণ কবিতেছে! সেইরূপ তোমাব অনন্তগুণেব কথা আলোচনা কবিতে কবিতে পৌষমাসেব বাত্রি তাঁহাব নিকট ছোট বলিযা বোধ হয, কেবল সূর্য্যটা তাঁহাব নিকট শীতল কি উষ্ণ বোধ হয় তাহাই বুঝিতে পাবি না। গোবিন্দদাস কহে এইমাত্র সংবাদ বলিলেই হয যে, ধনীব দেহ ও জীবন এই দুইটীব মধ্যে বিবাদ উপস্থিত হইয়াছে!" এই কবিতাব ভাবার্থ পবিষ্কাব বলিয়া ব্যাখ্যা কবাব আবশ্যক

নাই। ইহা অপেক্ষা তীব্রতর বিদ্রূপাত্মক আক্ষেপের সহিত বিরহিণী শ্রীরাধার অবস্থার বর্ণনা এবং শ্রীকৃষ্ণের প্রতি ভৎর্সনা আর কিছু হইতে পারে কি? সূর্য্যের উত্তাপে শ্রীরাধা গ্রীষ্ম কিম্বা শীত-ভাব প্রকাশ করে না, ইহার দ্বারা কবি অপূর্ব্ব-কৌশলে দেহের প্রতি তাঁহার উদাসীনতা বুঝাইয়াছেন। সকলেই বোধ হয় লক্ষ্য করিয়াছেন যে, আমরা গোবিন্দদাসের রসবর্ণনার দৃষ্টান্ত স্থলে যে কয়েকটী কবিতা উদ্ধৃত করিয়াছি, সেই কয়েকটীরই বর্ণনার ভঙ্গীতে বিশেষ বৈচিত্র্য আছে। এই বৈচিত্র্যকেই আলঙ্কারিকেরা অর্থালঙ্কার বলিয়া থাকেন, অর্থালঙ্কারের সংখ্যার কোন ইয়ত্তা নাই। তবে আলঙ্কারিকেরা তাহার মধ্যে প্রধান প্রধান প্রকারগুলির স্বতন্ত্র স্বতন্ত্র নাম নির্দ্দেশ করিয়াছেন মাত্র। উদ্ধৃত কবিতাগুলিতে কি কি অলঙ্কার আছে, এস্থলে তাহার আলোচনা করা অনাবশ্যক। এই স্থলে ইহাই কেবল বক্তব্য যে গোবিন্দদাস এরূপ অলঙ্কারপ্রিয় ও অলঙ্কার-প্রয়োগে পারদর্শী ছিলেন যে তাঁহার রসভাবাত্মক কবিতাগুলিতেও নানাবিধ বিচিত্র অলঙ্কারের সমাবেশ দেখিয়া চমৎকৃত হইতে হয়। বিদ্যাপতির বয়ঃসন্ধি, সখীশিক্ষা ও সম্ভোগের বর্ণনা অতুলনীয়। পরবর্ত্তী বৈষ্ণবকবিগণ মধ্যে যদিও অনেকেই ঐ সকল বিষয়ে বিদ্যাপতির অনুকরণে পদরচনা করিতে চেষ্টা করিয়াছেন, কিন্তু কেহই গোবিন্দদাসের ন্যায় কৃতকার্য্য হইতে পারেন নাই। তুলনা করিয়া দেখাইবার আমাদিগের স্থান নাই। কৌতূহলী পাঠকবর্গ গোবিন্দদাসের "ধরি সখি-আচর ভই উপচঙ্ক।" (প-ক-ত ৭৫ পৃষ্ঠা) "সৌরভ-আগরি বাই সুনাগরী কনকলতা-সম সাজ" (ঐ ৭৬ পৃঃ) "সুরত-তিয়াসে ধয়ল পহুঁ পাণি।" (ঐ ৪৫ পৃষ্ঠা) ইত্যাদি পদগুলি পাঠ করিয়া দেখিবেন।

গোবিন্দদাস হাস্যরসের বর্ণনায়ও বেশ পটু ছিলেন। তাঁহার কোন কোন পদে হাস্যরসের সুন্দর বিকাশ হইয়াছে। কৌতূহলী পাঠক "আকুল চিকুর চুড়োপরি চন্দ্রক" (প-ক-ত ২৯২ পৃঃ) "সহজই গৌরী রোখে তিন লোচন" (ঐ ২৯৩ পৃষ্ঠা) "বামক নীলবসন কাঁহে পিন্ধ" (ঐ ১৭৯৭ পৃষ্ঠা) "রাধা-রদন চাঁদ হেরি ভুলল, শ্যামক নয়ন-চকোর" (ঐ ১৮০৬) ইত্যাদি পদগুলিতে গোবিন্দদাসের হাস্যরসের পরিচয় লইবেন।

আমরা স্থানাভাবে গোবিন্দদাসের অন্য কোন রসের বর্ণনা উদ্ধৃত করিতে পারিব না। কিন্তু তাঁহার ভক্তি-ভাব সম্বন্ধে কিছু না বলিলে বিশেষ অবিচার করা হইবে। এই ভক্তি-ভাবটী মহাপ্রভুর পরবর্ত্তী বৈষ্ণবকবি মাত্রেরই সাধারণ সম্পত্তি। মহাপ্রভুর আদর্শ জীবনের ইহা স্বাভাবিক ফল। পরবর্ত্তী অন্যান্য কবির ন্যায় গোবিন্দদাসও যে মহাপ্রভুর সম্বন্ধে ভক্তিপূর্ণ পদাবলি রচনা করিয়াছেন, তাহাতে কোন বিশেষত্ব নাই। সুতরাং আমরা তৎসম্বন্ধে কোন কথা বলিব না। গোবিন্দদাস যে সংস্কৃতপ্রায় সুমধুর শব্দাবলির দ্বারা শ্রীকৃষ্ণের নানাবিধ অবস্থার উপযোগী বহুসংখ্যক বিচিত্র রূপ-বর্ণনা করিয়া গিয়াছেন, আমরা তাহার সম্বন্ধে দুই চারিটী কথা বলিতে চাই।

এইরূপ বর্ণনাগুলি সংস্কৃত-স্তোত্রের ন্যায় অতি সুমধুর এবং তজ্জন্য কৃষ্ণভক্তগণের বড়ই প্রিয়। বিদ্যাপতি ও চণ্ডীদাসের পদাবলিতে এই জাতীয় কোন কবিতা দৃষ্ট হয় না, সুতরাং

পদাবলি-সাহিত্যে গোবিন্দদাসই ইহার শ্রেষ্ঠ প্রবর্ত্তক বলিয়া চিরকাল পূজিত হইবেন। আমরা গোবিন্দের অনুপ্রাসের দৃষ্টান্ত স্থলে—'কুবলয়-কন্দন-কুসুম-কলেবর
কালিম-কান্তি-কলোল।" ইত্যাদি পদটি উদ্ধৃত করিয়াছি। গোবিন্দদাসের ঐ জাতীয় রূপবর্ণনা আরও অনেক আছে। কৌতূহলী পাঠক পদকল্পতরুর ৪র্থ শাখায় ষড়বিংশ পল্লবের ৫।৮।১২।১৩।১৫—২৬ সংখ্যক পদগুলি দৃষ্টি করিবেন।

গোবিন্দদাসের কবিত্ব।

এখন কবিত্ব অনুসারে পদাবলি-সাহিত্যে গোবিন্দদাসের স্থান কোথায়, তাহা বলিলেই আমাদিগের বক্তব্য শেষ হয়। পণ্ডিতমণ্ডলী যদিও অনেক সময়েই জনসাধারণের মতামত বড় একটা গ্রাহ্য করিতে চাহেন না, কিন্তু তাহা যে তুচ্ছ করার বিষয় নহে,—অনেক সময়েই যে শ্রেষ্ঠ পণ্ডিত-বিশেষের ব্যক্তিগত মতামত অপেক্ষা জনসাধারণের মতামতই অধিক অভ্রান্ত বলিয়া প্রমাণিত হয়—ইহার দৃষ্টান্ত সাহিত্য-জগতে বিরল নহে। সুপ্রসিদ্ধ ইংরাজ-কবি বাইরণ সেক্ষপীয়রের অদ্বিতীয় নাট্য-কাব্যগুলি হইতেও পোপের কবিতার অধিক অনুরাগী ছিলেন। আমাদিগের দেশেও কোন কোন পণ্ডিতমহাশয়কে কালিদাসের কাব্য অপেক্ষা মাঘ নৈষধ কিম্বা বাণভট্টের রচনারই অধিক পক্ষপাতী দেখা যায়। এই সকল স্থলে পণ্ডিতগণ ভ্রান্ত হইয়াছেন বটে, কিন্তু বহু শতাব্দী হইতে জনসাধারণ যে মত প্রকাশ করিয়া আসিতেছেন, তাহাতে কোন ভ্রান্তি দৃষ্ট হয় না। তবে ইহা স্বীকার করিতে হইবে যে, কোন কবির জীবদ্দশায় তাঁহার সম্বন্ধে কোন অভ্রান্ত মতামত জনসাধারণের নিকট পাইবার আশা করা যায় না, কারণ একটু চিন্তা করিলেই বুঝা যাইবে যে, জনসাধারণের বহুকাল-ব্যাপী মতামত কালরূপী বিরাট-পুরুষের গূঢ় ও অভ্রান্ত বাক্য ব্যতীত আর কিছুই নহে। কালের এই নিরপেক্ষ দোষগুণ-বিচারে আমরা যোগ্যতমের জয়ের দৃষ্টান্তই দেখিতে পাই।

গোবিন্দদাসের সমসাময়িক জনসাধারণ প্রায় একবাক্যে বিদ্যাপতি ও চণ্ডীদাসের পরেই কবিত্ব অনুসারে ৺গোবিন্দদাসের স্থান নির্দ্দেশ করিয়াছেন। আজ সাড়ে তিনশত বৎসর হইতে চলিল—গোবিন্দের সম্বন্ধে সাধারণের এই মতের কোন পরিবর্ত্তন হয় নাই।

আমরা গোবিন্দদাসের পদাবলির যে বিস্তৃত আলোচনা করিয়াছি, তাহাতে প্রমাণিত হইয়াছে—পদলালিত্য, অনুপ্রাশচ্ছটা ও অলঙ্কার-পটুত্বে তাঁহার কবিতা পদাবলি-সাহিত্যে অতুলনীয়। কাব্যের প্রাণ রসাত্মকতাবিষয়ে যদিও তাঁহার কবিত্ব অপেক্ষা বিদ্যাপতি ও চণ্ডীদাসের কবিতা শ্রেষ্ঠ, তাহা হইলেও রস-বিকাশে গোবিন্দদাস অপটু নহেন। অনেক স্থলেই তাঁহার রস-চিত্র শ্রেষ্ঠ কবির উপযুক্ত হইয়াছে। সুতরাং তাঁহার অপেক্ষা জ্ঞানদাস, বলরামদাস প্রভৃতি কোন কোন কবির বিশুদ্ধ বাঙ্গালা পদ-রচনা অনেক স্থলেই উৎকৃষ্টতর এবং কোন কোন রস-চিত্র কোন স্থলে উজ্জ্বলতর হইয়া থাকিলেও আমাদিগের বিবেচনায় বিদ্যাপতি ও চণ্ডীদাসের পরেই গোবিন্দদাসের স্থান নির্দ্দেশ করিলে অসঙ্গত হইবে না। (ক্রমশঃ)

শ্রীসতীশচন্দ্র রায়

শ্রীকৃষ্ণচৈতন্যদেবায় নমঃ

# পাট-পর্য্যটন

এবং

# শ্রীঅভিরাম ঠাকুরের শাখানির্ণয়

আমরা দেন্নুড় দরিদ্র-বান্ধব পুস্তকালয় হইতে যে সমস্ত প্রাচীন পুঁথি সংগ্রহ করিতেছি, তাহার মধ্যে এই ক্ষুদ্র অপ্রকাশিত পুঁথিখানিতে অনেক শ্রীচৈতন্যভক্তের জন্মস্থান এবং পাট-বাটীর বিবরণ লিপিবদ্ধ আছে দেখিয়া সাহিত্য-পরিষৎ-পত্রিকায় প্রকাশ করিলাম। আশা করি ইহাতে বহু সাহিত্যসেবীর বিশেষ উপকার হইবে, কারণ অনেকে বহু ভক্তের জন্মস্থান সম্বন্ধে অনুমানের উপর নির্ভর করিয়া ভিন্ন ভিন্ন মত পোষণ করিতেছেন। দৃষ্টান্তস্বরূপ শ্রীবৃন্দাবন দাস ঠাকুর, বাসু, গোবিন্দ, মাধব ঘোষ প্রভৃতির নাম উল্লেখযোগ্য। গ্রন্থের লেখক অভিরাম দাসের কোন বিবরণ সংগ্রহ করিতে পারি নাই। মূল পুঁথিখানি সাহিত্য-পরিষৎ-পুস্তকালয়ে প্রদান করিতে বাসনা আছে।

( শ্রীলোচনদাসের দুর্লভসার ও আনন্দলতিকা, বৃন্দাবন দাসের ভক্তি-চিন্তামণি ও তত্ত্ব-বিলাস, আনন্দলহরী, রাধিকামোহন প্রভৃতি এবং নরোত্তম দাসের আনন্দ বিলাস, ভাবামৃত ও স্মরণ-মঙ্গল প্রভৃতি অপ্রকাশিত গ্রন্থ সংগৃহীত হইয়াছে, ক্রমশঃ ভিন্ন ভিন্ন মাসিকপত্রিকায় প্রকাশিত হইবে। )

পাট পরিক্রমা যে যে করিবারে হয়।
সংক্ষেপে দিঙ্‌মাত্র লিখিয়ে নিশ্চয়॥
পঞ্চধাম দ্বাদশ পাট সপ্তদশ হয়।
ভক্তগণের সপ্তদশ সহ চৌত্রিশা পাট কয়॥
চৌত্রিশ পাট যে যে গ্রামে তার নাম কহি।
ক্রমাগত নাম সব শুনহ নিশ্চহি॥
যেই গ্রামে যার বাস আছিল নির্দ্ধার।
নাম গ্রাম লিখি মুঞি করি পরিহার॥
শ্রীনবদ্বীপ ধাম প্রভুর জন্ম হয়।
কাটোঙা প্রভুর ধাম জানিবা নিশ্চয়॥
একচাকা জন্মভূমি খড়দহে বাস।
শ্রীনিত্যানন্দের দুই ধাম জানিবা নির্যাস॥
শ্রীঅদ্বৈতের ধাম শান্তিপুরে হয়।
এই পঞ্চধাম সবে জানিহ নিশ্চয়॥

অভিবাম পূর্ব্বে সুদাস খানাকুলে স্থিতি।
খানাকুল কৃষ্ণনগব গ্রাম নাম খ্যাতি॥
হলদা মহেশপুর সুন্দবানন্দেব বাস।
সুন্দবানন্দ পূর্ব্বে সুদাম জানিবা নিশ্চয়॥
কাঁচডাপাডা জন্মভূমি জলঙিতে বাস।
ধনঞ্জয বসুদাম জানিবা নির্যাস॥
অম্বিকায গৌবীদাস পণ্ডিতেব বাস।
গৌবীদাস পূর্ব্বে সুবল জানিবা নির্যাস॥
আক্না মাহেশে জন্ম জাগেশ্বরে স্থিতি।
কমলাকর পিপলাই এই যে নিশ্চিতি॥
কমলাকব মহাবল পূর্ব্ব নাম হয।
উদ্ধাবণ দত্তেব বাস কৃষ্ণপুব কয॥
হুগুলিব নিকট হয কৃষ্ণপুব গ্রাম।
উদ্ধাবণ সুবাহু জানিবা পূর্ব্ব নাম॥
সাগুণা সবডেঙ্গা সুখসাগব নিকটে।
মহেশ পণ্ডিতেব বাস কহি কবপুটে॥
মহেশ মহাবাহু পূর্ব্বে জানিবা আখ্যান।
বডগাছিতে বাস শ্রীকৃষ্ণদাস নাম॥
পবমেশ্বব দাস পূর্ব্বে স্তোক কৃষ্ণ ছিল।
বোদখানাতে নাগব পুরুষোত্তম জন্মিল॥
বোদখানাতে হলদা পবগণা জানিবা সর্ব্বজনে।
সুদাম সখা পুরুষোত্তম পূর্ব্ব আখ্যানে॥
সাচড়াতে পবমেশ্বব দাসেব বসতি।
পবমেশ্বব অর্জ্জুনসখা পূর্ব্বে এই খ্যাতি॥
মাধবেব সখা এই পাণ্ডব নহে।
হিবণগাঁ সাঁচডা পাঁচড়া সর্ব্ব জনে কহে॥
আকাইহাটে কালা কৃষ্ণদাসেব বসতি।
পূর্ব্বেতে লবঙ্গ সখা যাব নাম খ্যাতি॥
খোলা-বেচা শ্রীধবের নবদ্বীপে বাস।

মধুমঙ্গল পূর্ব্বে এই জানিবা নির্য্যাস ॥
এই যে দ্বাদশ পাট হইল লিখন।
ভক্ত বাস যে যে গ্রামে শুনহ কথন ॥
শ্রীগদাধর পণ্ডিতের শ্রীহট্টে জন্ম হয।
প্রভুর নিকটে আসি নবদ্বীপে রয ॥
পণ্ডিতেব ভ্রাতস্পুত্র তার শাখা হয।
নয়নানন্দ মিশ্র নাম ভবতপুরে রয় ॥
আড়িযাদহে গদাধব দাসেব বসতি।
স্বরূপ গোস্বামী নবদ্বীপে সদা স্থিতি ॥
স্বরূপ ললিতা পূর্ব্বে জানিবা আখ্যানে।
বিসখিকা বামানন্দ জানিবা সর্ব্বজনে ॥
বামানন্দ বায়েব বাস গোদাবরী-তীরে।
দক্ষিণ দেশেতে বাস শ্রীবিদ্যানগবে ॥
পাট-পর্য্যটন মধ্যে না হয গণন।
নীলাচল গেলে তাব হযত ভ্রমণ ॥
কাঁচড়াপাড়া কুমারহট্টে শিবানন্দেব স্থিতি।
পূর্ব্বে সুচিত্রা নাম ইঞিব হয খ্যাতি ॥
কুলীন গ্রামেতে বসু বামানন্দের স্থিতি।
চম্পকলতিকা পূর্ব্বে যাব নাম খ্যাতি ॥
মহাপাট অগ্রদ্বীপ জানিবা ভক্তগণ।
দুই তিন ভক্তবাসে মহাপাটাখ্যান ॥
অগ্রদ্বীপে তিন ঘোষ লভিলা জনম।
এই হেতু মহাপাট কহে ভক্তগণ ॥
গোবিন্দঘোষ বঙ্গাদেবী বাসু সুদেবী কয়।
মাধবঘোষ তুঙ্গবিদ্যা জানিবা নিশ্চয় ॥
কোঙবহট্টে গোবিন্দানন্দ ঠাকুবেব বাস।
ইন্দুবেখা সখী পূর্ব্বে জানিবা নির্য্যাস ॥
অনুবাদ বিধেয নাম এইমাত্র হৈল।
এবে আর বিধেয় নাম লেখা নাহি গেল ॥

যে যে পরিক্রমা কবিবারে হয়।
সে সকল গ্রাম লিখি জানিহ নিশ্চয়॥
গ্রাম আর ভক্ত নাম কবিযে লিখন।
অপরাধ ক্ষমা কর সর্ব্বভক্তগণ॥
শ্রীমন্ত মহাপাট জানিবা সর্ব্বজন।
শ্রীখণ্ডে অনেক ভক্ত লভিলা জনম॥
শ্রীমুকুন্দ নরহবি শ্রীরঘুনন্দন।
চিরঞ্জীব কবিরাজ আব সুলোচন॥
সরকাব ঠাকুর খ্যাতি কবে ভক্তগণ।
অনেক ভক্ত জন্মহেতু মহাপাটাখ্যান॥
কুলিযা পাহাড়পুব দুইত নির্দ্ধার।
বংশীবদন কবিদত্ত সাবঙ্গ ঠাকুর॥
এই দুই গ্রামে তিনে সদত থাকয়।
কুলিয়া পাহাড়পুব নাম খ্যাতি হয়॥
কাঁচড়াপাড়া কুমারহট্টেব শুনহ কথন।
শ্রীকান্ত সেন কবিকর্ণ শ্রীরাম পণ্ডিত প্রকটন॥
পানিহাটী গ্রামে রাঘব দয়মন্ত ধাম।
বাঘবেব ঝালিবলি আছয়ে আখ্যান॥
বোধখানায় সদাশিব কবিবাজেব বাস।
সদাশিবের পুত্র নাগর পুরুষোত্তমদাস॥
চারটা বল্লভপুবে সেবা অনুপাম।
ভক্তগণ যে যে ছিলা কহি তার নাম॥
কাশীশ্বর শঙ্করাবণ্য শ্রীনাথ আর।
শ্রীরুদ্রপণ্ডিত আদি বাস সবাকার॥
বেলুনে অনন্তপুরী মহিমা প্রচুর। *
বগনপাড়াবাসী শ্রীরামাঞি ঠাকুব॥
গোপ্‌তিপাড়াতে সত্যানন্দ সরস্বতী।
বৃন্দাবনচন্দ্র সেবেন করিয়া পিরীতি॥

* বেলুন—বর্দ্ধমানজেলার অন্তর্গত বড় বেলুন-গ্রাম।

জিরাটে মাধবাচার্য্য আর গঙ্গাদেবী।
যশড়াতে জগদীশ নিত্য বিনোদী॥
হালিসহব নতিগ্রামে নারায়ণী-সুত।
ঠাকুর বৃন্দাবন নাম ভুবন-বিদিত॥ *
নতিগ্রাম জন্মস্থান স্থিতি দেন্দুড়াতে। †
শ্রীচৈতন্যভাগবত কৈল প্রচারিতে॥
ববাহনগরে ভাগবতাচার্য্যের বাস।
নৈহাটীতে রূপসনাতন আছিলা নির্য্যাস॥
যে যে গ্রামে পবিক্রমা করিবাবে হয়।
সে সকল গ্রাম এই লিখিল নিশ্চয়॥
পাট-নির্ণয়-গ্রন্থে ‡ আছয়ে বিস্তার।
তা দেখি এই চুম্বক হইল নির্দ্ধার॥
পাটপর্য্যটন এই সমাপ্ত হইল।
অভিরাম দাস ইহা গ্রথিত করিল॥

ইতি পাট-পবিক্রমা পাট-পর্য্যটন সমাপ্ত।

অভিবামচন্দ্র স্থানে শিষ্য হইল যত।
তা সভাব নাম গ্রাম লিখিয়ে নিশ্চিত॥
খানাকুল কৃষ্ণদাস ঠাকুরের বাস।
কৈয়ড় গ্রামেতে বেদগর্ভ পরকাশ॥
বুঢ়নগ্রামেতে হবিদাসেব বসতি।
হেলাগ্রামে পাখীযা গোপালদাসের স্থিতি॥
পাকমাল্যাটিতে বাস গুপ্ফ্যানারায়ণ।
সীতানগবে বাস ঠাকুর মোহন॥
দাড়িয়ামোহন নাম বলে সর্ব্বজনে।
কিবা সে শোভন দাড়ি অতি বিলক্ষণে॥

---

* শ্রীবৃন্দাবনদাসকে কবিবাজ গোস্বামী প্রভৃতি মহাজনগণ ব্যাস বলিয়া বর্ণন করিয়াছেন।

† দেন্দুড়া—ইহার বর্ত্তমান নাম দেন্দুড় বা দেমুড়, এখানে শ্রীবৃন্দাবনঠাকুরের পাট এখনও বিদ্যমান।

‡ পাটনির্ণয়-গ্রন্থ যদি কাহারও নিকটে থাকে, সন্ধান দিয়া বাধিত করিবেন।

মহিনামুড়িতে বাস সত্যবাঘব নাম।
সালিকাতে রজনীকব পণ্ডিত আখ্যান॥
ভঙ্গমোড়াতে বাস সুন্দবানন্দ নাম।
পবম বিদ্বান্ বিপ্র পণ্ডিত আখ্যান॥
দ্বীপগ্রামে স্থিতি কৃষ্ণানন্দ অবধূত।
সোনাতোলা বঙ্গাদেশে বঙ্গনকৃষ্ণ দাসনিশ্চিত॥
মালদহে মুবাবি দাস করেন বসতি।
পানিহাটীতে ঠাকুবমোহনেব স্থিতি॥
রাধানগবেতে বাস যদুহালদাব।
হীবামাধব দাস স্থিতি অনন্তনগব॥
মহেশগ্রামেতে বাস গোপালদাস নাম।
কোটবাতে বাস অচ্যুত পণ্ডিত আখ্যান॥
পাটলাগ্রামেতে দ্বাবী লক্ষ্মীনাবাযণ।
নীলাচলে স্থিতি গোপীনাথদাস আখ্যান॥
চুনাখালীবাসী দাস নন্দকিশোব। §
পাতাগ্রামে ¶ বিদুব ব্রহ্মচাবী সতত বিহার॥
বিনুপাড়াবাসী বামকৃষ্ণদাস নাম।
গৌবাঙ্গপুবেতে স্থিতি কমলাকরদাস আখ্যান॥
গোপালভট্টেব শিষ্য আচার্য্য শ্রীনিবাস।
অঙ্গশাখা আচার্য্য জানিবা নির্যাস॥
বিশ্বগ্রামেতে বাস ঠাকুব বলরাম।
সাড়েচব্বিশ শাখার কহি নাম গ্রাম॥
শ্রীবত্নেশ্বর পাদপদ্ম কবি ধ্যান।
সংক্ষেপে রচনা কৈল দাস অভিবাম॥

ইতি অভিবামচন্দ্রেব শাখা-নির্ণয সমাপ্ত।

শ্রীঅম্বিকাচরণ ব্রহ্মচারী

§ বোধ হয়, বর্দ্ধমানজেলাব পাতুন গ্রাম, কাবণ এই স্থানে অভিবামেব এক শাখাব নিবাস-ভূমি।

¶ বসকলিকা গ্রন্থ-প্রণেতা নন্দকিশোব দাস॥

# দুইখানি অসমীয়া পুঁথি—কথাভাগবত ও সুকনান্নি*

এই গ্রন্থ দুইখানিব মধ্যে যাহা প্রথমে উল্লেখ কবিতে মনস্থ কবিয়াছি, তাহা ভারতবর্ষীয় হিন্দুসাধাবণেব সর্ব্বজনবিদিত মহাগ্রন্থ—"শ্রীশ্রীমদ্ভাগবতশাস্ত্র"। অসমীয়া ভাষায় ইহার দ্বাদশস্কন্ধেব সুললিত এবং সহজ ও সুবোধ্যপূর্ণ পদ্যানুবাদ বিদ্যমান থাকা সত্ত্বেও ভক্তচূড়ামণি স্বর্গীয় ভট্টদেব গোস্বামী সংক্ষিপ্ত পদ্যানুবাদ বচনা কবিয়া জনসাধাবণেব নিকট প্রচাব কবেন।

এখানে গ্রন্থকাবেব সংক্ষিপ্ত পবিচযটুকু প্রকাশ কবা আবশ্যক হইতেছে। সম্ভাবতাব ৺ শ্রীদামোদবদেব-গুকব নাম এতদ্দেশীয় হিন্দুসন্তানগণেব নিকট সুবিদিত। যে সময় মহাপুকষ ৺ শ্রীশঙ্কবদেব ধর্ম্মপ্রচাব কবেন, সেই সমসাময়িক কালে উপবোক্ত মহাত্মা পৌবাণিক বৈষ্ণবধর্ম্মেব সত্র স্থাপনে যত্নবান্ হইয়া কৃতকার্য্য হইয়াছিলেন। বর্ত্তমান সময়ে আসামদেশে মহাপুকষীয়া সত্রবাদে যতগুলি সত্র প্রতিষ্ঠিত আছে, তৎসমস্তই প্রায় উল্লিখিত শ্রীদামোদব গুকব অনুবর্ত্তী শিষ্য-প্রশিষ্য দ্বাবা প্রতিষ্ঠিত হয। এতদ্দেশীয মহাপুকষীয়া সম্প্রদায় ভিন্ন অপব প্রায় সমস্ত অধিবাসীই দামোদবীয়া সম্প্রদায নামে সুপবিচিত। শাক্ত-শৈবাদি অপবাপব সম্প্রদায়েব জনসংখ্যা উক্ত দুই সম্প্রদাযেব তুলনায় উল্লেখেব অযোগ্য। মহাপুকষীয়া সম্প্রদাযেব বডপেটা-সত্র যেরূপ কেন্দ্রস্থানীয়, দামোদবীয়া সম্প্রদায়েব তদ্রূপ কেন্দ্রস্থানীয় পাটবাউসী-সত্র। বডপেটা এবং পাটবাউসিব ব্যবধান কিঞ্চিদধিক এক মাইল মাত্র।

৺শ্রীদামোদবদেব ইহসংসাব হইতে বিদায লইবাব প্রাক্কালে তাঁহাব প্রিয়শিষ্য এবং আত্মীয়-স্বজনেব সমীপে যাচ্ঞা কবিয়াছিলেন যে, তাঁহাবা উপাদেয় খাদ্য সংগ্রহ কবিয়া তাঁহাকে ভোজন কবাইয়া পবিতৃপ্ত কবেন। এই যাচ্ঞাব কথা শ্রবণ কবিযা দূব দূবান্তব হইতে তাঁহাব শিষ্য-প্রশিষ্যেবা এবং আত্মীয়-স্বজনেবা স্বীয় স্বীয কল্পনা ও কচি অনুসাবে নানাপ্রকাব সুখাদ্য সংগ্রহ কবিয়া তাঁহাব সমীপে উপনীত হইয়াছিলেন এবং যে যেরূপ খাদ্য সংগ্রহ কবিয়া আনিযাছিলেন, তাহা তাহাকে বিজ্ঞাপন কবিযাছিলেন। সকলেব আনীত খাদ্যেব নাম শ্রবণ কবিয়া ৺দামোদবদেব পবিশেষে তাঁহাব প্রিয়তম শিষ্য ভট্টদেব গোস্বামীব সংগৃহীত খাদ্যকেই পছন্দ কবিয়াছিলেন। সেই খাদ্যবস্তু অন্য কিছুই নহে, শ্রীশ্রীমদ্ভাগবত শাস্ত্রেব সংক্ষিপ্ত অসমীয়া গদ্যানুবাদ গ্রন্থমাত্র। ইহা "কথাভাগবত" নামে আসামে সুপবিচিত।

উপাদেয় খাদ্য এ প্রকাবে গ্রন্থে পবিণত হওয়াতে এবং তাহাতেই গুরু দামোদরদেব হৃষ্ট-চিত্ত হইয়া সেই নববচিত ভাগবতশাস্ত্র সর্ব্বজন-সমক্ষে পাঠ কবিবাব জন্য রচয়িতাকে আদেশ

* গৌহাটী বঙ্গসাহিত্যানুশীলনী সভার পঞ্চদশ অধিবেশনে পঠিত।

প্রদান করাতে সকলেই পরমাশ্চর্য্যান্বিত হইয়াছিলেন। যখন ৺ভট্টদেব গোস্বামী তাঁহার ইষ্ট-দেব এবং ভক্তজনমণ্ডলীর সাক্ষাতে সর্ব্বপ্রথম 'কথাভাগবত" গ্রন্থ পাঠ করেন, তখন শ্রোতৃ-মণ্ডলী মন্ত্রমুগ্ধ সর্পের ন্যায় একাগ্রমনে পাঠ সমাপন পর্য্যন্ত শ্রবণ করিয়াছিলেন এবং পরম শান্তি-রসে আপ্লুত হইয়াছিলেন।

পাঠসমাপ্তির পর গুরু দামোদরদেব সকলকে সম্বোধন করিয়া বলিয়াছিলেন যে, তিনি এবম্বিধ উপাদেয় খাদ্য চাহিয়াছিলেন। সংসারবিরাগী পুরুষের পক্ষে ইহাপেক্ষা অপর কোন পার্থিব খাদ্যই উপাদেয় হইতে পারে না। অনেকে ভ্রান্ত হইয়া তাঁহার জন্য ক্ষণিক রসনা-তৃপ্তিকর খাদ্য সংগ্রহ করিয়া পণ্ডশ্রম করিয়াছেন, সে জন্য তিনি নিরতিশয় দুঃখিত। ভট্টদেব গোস্বামী তাঁহার হৃদয়ের অভিলষিত খাদ্য-সংগ্রহ করিতে সমর্থ হওয়াতে তিনি পরমাহ্লাদিত হইয়াছেন। তাঁহার সাঙ্কেতিক বাচ্‌ঞা সমস্ত শিষ্যমণ্ডলীর মধ্যে একমাত্র ভট্টদেব গোস্বামীই উপলব্ধি করিতে সমর্থ হইয়াছেন, সুতরাং তাঁহার অবর্ত্তমানে তাঁহার প্রতিষ্ঠাপিত ধর্ম্মগদি-সংরক্ষণের উপযুক্ত লোক একমাত্র ভট্টদেব গোস্বামীই স্থিরীকৃত হইলেন।

তাঁহার বাক্যসমাপ্তির পর সকলেই লজ্জায় ম্রিয়মাণ হইয়া অধোবদন হইলেন। অবশেষে গুরু দামোদর স্বকীয় গলদেশ হইতে তুলসীর মালা উন্মোচন করিয়া ৺ভট্টদেব গোস্বামীর শিরে অর্পণ করিয়া অনুগত শিষ্য এবং স্বজনমণ্ডলীকে সম্বোধন করিয়া কহিলেন—"তোমরা অদ্য হইতে ভট্টদেব গোস্বামীকে আমার স্থানীয় বলিয়া জ্ঞান করিও। আমার প্রতিষ্ঠিত পাটবাউসী সত্রের গদিতে তিনিই অধিষ্ঠিত হইলেন। তাঁহার অনুবর্ত্তী হইয়া সকলেই ধর্ম্ম-কার্য্য সম্পন্ন করিও। আমি এইক্ষণ তোমাদের এবং সংসারের নিকট হইতে বিদায় লইলাম।" এই উপ-দেশ প্রদানান্তর তাঁহার জীবলীলার পরিসমাপ্তি হইল।

ভট্টদেব গোস্বামী পাটবাউসী সত্রের ভাগবতপাঠক ছিলেন। তাঁহার দশটী নামের মধ্যে "ভট্টদেব" ও "বৈকুণ্ঠনাথ কবিরত্ন" নাম দুইটীই আমার জানা আছে। অপর নাম এবং আবশ্যক অন্যান্য তত্ত্ব পাটবাউসী সত্রে অনুসন্ধান করিলে জ্ঞাত হওয়া যাইতে পারে। বর্ত্তমান পাটবাউসী সত্রের অধিকারী গোস্বামী এবং তাঁহার জ্ঞাতিবর্গ, তাঁহারই বংশধর।

পাটবাউসী সত্রের ভাগবতপাঠক ব্রাহ্মণকে সত্রের গদির ভার সমর্পণ করাতে ৺গুরু দামোদর দেবের ভ্রাতৃগণ ক্ষুণ্ণ হইয়া তাঁহার পাটবাউসী সত্রের সম্পর্ক পরিত্যাগ করিয়া অন্যত্র সত্রস্থাপনপূর্ব্বক ৺ দামোদর গুরুর ধর্ম্মমত প্রচার করিয়াছিলেন। সেই সত্রের নাম অদ্যাপিও পোমারাসত্র নামে প্রসিদ্ধ। *

এক্ষণে কথাভাগবত গ্রন্থের রচনার পরিচয় প্রদান করিতেছি—

---

* দামোদর গুরুর ভ্রাতৃবংশধর পূজ্যপাদ শ্রীলশ্রীযুক্ত গোবিন্দচন্দ্রদেব গোস্বামী সম্প্রতি অনেক কষ্ট স্বীকার করিয়া দামোদর গুরুর পাদুকা কোচবিহার রাজ্য হইতে উদ্ধার করিয়া আনিয়া নূতন সত্র প্রতিষ্ঠাপূর্ব্বক পাদুকা সংরক্ষণ করিতে উদ্যোগী হইয়াছেন, আসামবাসী দামোদরী সম্প্রদায়ের নিকট অর্থ ভিক্ষা করিতেছেন। তাঁহার উদ্যম অত্যন্ত প্রশংসনীয়।

## আরম্ভণ

শ্লোক ॥ যো লোকমোক্ষায যশোবিতত্যৈ চকাব লীলাং ব্রজবাসীভূত্যৈঃ তং গোপ-বেশং প্রণমামি কৃষ্ণং সঙ্কীর্ত্তীগীতোদ্গতগোপপুষ্টং। শ্রীকৃষ্ণপাদযুগলাব্জস্থলুব্ধভৃঙ্গাঃ গাযন্তি সজ্জনমনোহবশাস্ত্রমুচ্চৈঃ সম্প্রদায় কথয়ামি গাথাং মদ্ভক্তবৃন্দবটনায সতাং জনানাং ॥

কথা ॥ জয় জয শ্রীকৃষ্ণবিষ্ণু দেবকীনন্দন পবনানন্দ গোবিন্দঃ যো জগতঈশ্বব পুকষোত্তমঃ সকললোকক কৃপায অবতবি বহুবিধ লীলাকয়লঃ সেই গোপবেশ নন্দনন্দন-চবণে সহস্রকোটি-বাব প্রণাম কবো ॥ যাব নাম পাপহব ঃ পবনমঙ্গলমুকুতিদাযক ঃ তাহান চবিত্র শ্রীভাগবত-শাস্ত্র দ্বাদশস্কন্ধ তিনশত পঞ্চত্রিংশ অধ্যায় ঃ তাহাব কথাবন্ধে কিছু নিবন্ধিতে চাঞঁ ॥ মঞিঁঅল্প-মতি ঃ তথাপি শ্রীদামোদবেব আজ্ঞায ঃ সন্তসবব অনুমোদনে টিকাভাষ্য অনুসাবি সঙ্খেপ প্রকাবে নিবন্ধিবো প্রথমে প্রথমস্কন্ধ কহো ॥ বিশ্বসৃষ্টিআদি নবলক্ষণে লক্ষিত ঃ জগতব পবম আশ্রয শ্রীকৃষ্ণকে নমো ॥ বেদব্যাসঋষি প্রথমে নানাশাস্ত্র কবিলা ঃ তথাপি মন প্রসন্ন নঙৈল ঃ পবম খেদত শ্রীনাবদেব উপদেশে ঃ শ্রীভাগবত কবিতে শাস্ত্রেব প্রতিপাদ্য পবমেশ্ববকচিন্তন্ত ঃ যাহাত মিছাপ্রপঞ্চ প্রকাশে ঃ যাতহস্তে জগতব সৃষ্টিস্থিতি-সংহাব হয ঃ প্রকৃতিপুকষতপব ব্রহ্মাবোজ্ঞানদাতা সত্য সর্ব্বজ্ঞ তাঁহাঙ্ক চিন্তয়ো ঃ সকল শাস্ত্রত কবি শ্রীভাগবত শ্রেষ্ঠ ঃ যাক শ্রীনাবায়ণে কহিছা ঃ যাত কহে পবমধর্ম্ম হবিভজন মোক্ষতো কবি শ্রেষ্ঠ ঃ যাত ব্রহ্মজ্ঞান অযত্নে হয ঃ পবম সুখ দেই ঃ তিনি তাপহবে ঃ আনশাস্ত্রে তাব উক্ত সাধনেয়ো ঈশ্ববক সত্যে হৃদযত স্থিতি কবিতে না পাবে ঃ ইহাব শুশ্রূষু সকলে তৎক্ষণে হবিক হৃদয়ত বাখে ঃ বুলিবা সবে কেনে নুশুনয় ঃ যতোপুণ্যবিনে শ্রবণত ইচ্ছা কবিতে নাপাবে ॥ বেদকল্পতক ঃ তাবফল ভাগবতশাস্ত্র ঃ কেবল অমৃতবস বৈকুণ্ঠে আছিল ঃ নাবদে আনি ব্যাসক দিল ঃ ব্যাসো শুকক পঢাইলা ঃ শুকমুখে পৃথিবীত ব্যক্ত ভৈলা ঃ আকজানি হে বসিক সব সদায় পানকবা ঃ যাতো মুক্তু আদরে ঃ এন জানি সমাজিকসব শ্রীভাগবত সাবধান মনে নিত্যে শ্রবণ কীর্ত্তনকবা প্রথমে ডাকি হবিবোল হবি ॥ * ॥

## প্রথম স্কন্ধ প্রথমোধ্যায় আরম্ভ

নৈমিষারণ্যত সৌনকাদি মুনিগণে বিষ্ণুপ্রাপ্তিঅর্থে সহস্রবৎসব যজ্ঞকবন্ত ॥ একদিনা প্রভাতে সর্ব্বকর্ম্ম করি পুরাণবক্তা সূতক আদবি প্রশ্ন কবন্ত ঃ হে সূত তুমি পুবাণ ভাবত ধর্ম্মশাস্ত্রচয় পঢ়ি ব্যাখ্যা কবিছা ঃ আবো ব্যাসাদিমুনিগণে যি জানন্ত তাকো জানা ঃ যতো প্রিয়শিষ্যত গুকসবে গুহ্যকো কহে ঃ সেই সেই শাস্ত্রত পুকষব একান্তিক শ্রেয়স তুমি নিশ্চয কবি সুগমমতে কহ ॥ বুলিবা আনো বিচাবি জানক ঃ তাক নপাবে ঃ যাতো কলিযুগে লোক অল্পায়ু অল্পমতি অল্পভাগ্য ঃ আবো নানাতাপে তাপিত ঃ এতেকে বহুশাস্ত্র বিভাগি শুনিতে লোকে নপাবে ঃ আকজানি তুমি সর্ব্বসাব উদ্ধাবি লোকব কুশল অর্থে কহ ঃ যাত লোকব মন প্রসন্ন হইবেক ॥ আরো প্রশ্ন কবো ঃ ভগবন্ত দেবকীব গর্ভে কি নিমিত্ত উপ-

জিল। তাকশ্রদ্ধায়ে শুনিতে চাঞ্চ : যাব নামে সংসাব হবে : যার ভক্তকদর্শনে লোক পবিত্র হয় : যাবযশে কলিমল বিনাশে : এতেকে তাহান কথা কোনে মু শুনিব : আবো সৃষ্ট্যাদিলীলা কহ : যাক নাবদাদিয়ো গায় : আবো হবিব অবতাবব কথা কহ : যাকশুনি তৃপ্তি নাই : যাতো ক্ষেণে ক্ষেণে স্বাদতো কবি স্বাদু : আবো শ্রীকৃষ্ণব চবিত্র কহ : বলভদ্রসহিতে যে যে কর্ম্ম কবিছা ॥ আবো প্রশ্ন কবো : ধর্ম্মব বক্ষক কৃষ্ণ বৈকুণ্ঠক গৈলে ধর্ম্মে কাহাত শরণ পশিল : এহি চয় প্রশ্ন আমত বুঝাই কহ : হেন বুলিবা তোবা যজ্ঞদিত আকুল : কেমনে এতেক কথা শুনিবা : আমি কলিকাল দেখি তাক ভয়ে তবিবাক লাগি দীর্ঘসত্রপতি আছো : এতেক শুনিতে অবজব পাই ॥ শ্রীদামোদব পাদপদ্ম মধুব্রত কবিরত্নকৃতায়াং শ্রীভাগবতকথায়াং প্রথমস্কন্ধে প্রথমোঽধ্যায়ঃ ॥ হে কৃষ্ণ কৃপাময় : মহেশ্বব যাক জানিবাক লাগি ঋষি সবেচয় প্রশ্ন কবিলা : হেন ভগবন্ত কথা আবম্ভি তাঙ্ক প্রণাম কবো : আকজানি সমাজিক সব ডাকি হবিবোল হবি ॥

সমাপন।

দ্বাদশ স্কন্ধ ত্রয়োদশোধ্যায় আরম্ভ

শ্লোক। দ্বাদশস্কন্ধসম্বন্ধং প্রবন্ধেষু নিবন্ধিতং।
দ্বাদশে দ্বাদশোঽধ্যায়কথিতং হবিকীর্ত্তনং ॥

কথা ॥ ত্রয়োদশ অধ্যায়ে পুবাণব সংখ্যা কহিবা ॥ সূতে বোলন্ত জানা শৌনক আবে তোমাত পুবাণব সংখ্যা . ভাগবতব দান পাঠাদির মহিমা কহ ॥ ব্রহ্মপুরাণেব দশ সহস্র শ্লোক : পদ্মপুবাণেব পাঞ্চমন্দ ষাটিহাজাব শ্লোক : বিষ্ণুপুবাণত তেইস হাজাব : মার্কণ্ডেয় পুবাণত পোঁধবহাজাব : বহ্নিপুবাণর সেহি মান : শিবপুবাণ চব্বিসহাজাব : স্কন্দপুবাণ একশ একাসিহাজাব : বামনপুবাণ দশহাজার : কূর্ম্মপুবাণর সতব হাজাব : মস্তব চৌধ হাজাব : গরুড় উনেশ হাজাব : ব্রহ্মাণ্ড বাঢহাজাব : এমনে অষ্টাদশ পুরাণে চারিলাখ বুজিবা : তাতে অষ্টাদশ সহস্র শ্রীভাগবত বুঝিবা : যাক ভগবন্তে কৃপায় ব্রহ্মমাত কহিছা : যাব আদি অন্ত মধ্যত বৈবাগ্য কহিছে : যাব হবিলীলামৃতবসে সাধুদেব সবে আনন্দ লভে : যাতো সর্ব্ববেদব সাবোদ্ধার এতেকে একবস্তুত নিষ্ঠা কবাবে : কেবল ভক্তিক প্রয়োজন কহে : আক যি সুবর্ণ সিংহাসনত থৈয়া ভাদ্রব পূর্ণিমাত দান করে সি অবশ্যে পবম পদ পাবে তাবে সে আন পুরাণ প্রকাশ কবে : যাবত অমৃতসাগব ভাগবত ন শুণে যাতো আব বসে তৃপ্তজনব আনত রতি নহবে : নদীব মধ্যত যেন গঙ্গা : দেবর মধ্যত অচ্যুত : বৈষ্ণবব মধ্যত মহেশ তেমনে পুরাণব মধ্যে ভাগবত শ্রেষ্ঠ বুঝিবা : এতেক শ্রীভাগবত বৈষ্ণব সবব প্রিয় ॥ যাত পরমজ্ঞান কহে যাব ভক্তিয়ে পুরুষমুক্ত হবে : যি ভগবন্তে কৃপায় ব্রহ্মমত শ্রীভাগবত কহিছা ব্রহ্মারুপেয়ো নারদ কহিছা : নাবদরুপেয়ো ব্যাস কহিছা : ব্যাসরুপেয়ো শুককদিনা : শুকরুপেয়ো পরিক্ষীতত কহিছা ॥ হেন শুদ্ধবুদ্ধ

ভগবন্তক মঞি চিন্তো ॥ যাক ব্রহ্মাকদ্রইন্দ্রাদি স্তুতি কবে : বেদেয়ো যাক গাবে যোগী সবে ধ্যানত যাক দেখে : যাব অন্ত না জানে হেন পবমেশ্ববক প্রণাম কবো ॥ যি মুনিয়ে পবিক্ষীত রাজক ভাগবত শুনায়া মুক্ত কবাইলা হেন যোগেন্দ্র শুকক প্রণাম কবো ॥ শ্রীভাগবতকথায়াং কবিবত্নকৃতায়াং দ্বাদশস্কন্ধে ত্রয়োদশোধ্যায ॥ এহিমানে ইকক গৈল ॥ হে সাধুসব মঞি শ্রীদামোদবব আজ্ঞায়ে সংখেপে ইকথা নিবন্ধ কবিলো : অত যি অর্থ অন্যথা হৈল তাতমোত দোষ নে দিবা যতো মুনিব মতি ভ্রম হয় : মঞি পুহু অতি অল্পমতি : তথাপি কৃষ্ণকথা বুলি সন্তোষ হৈবা ॥ যাতে সামান্য বাক্যে হবিগুণ মিশ্র হৈলে মহন্তসবে শ্রবণ কীর্ত্তন কবে : সেহি বাক্যেবো জগত শুদ্ধি কবে : নাবদ অক্রূর বাক্যত আব প্রমাণ আছে ॥ এতেকে মোক অসূয়া ন কবি কথাক আদব করা যদি আপনাব কুশল চাবে ॥ হে কৃষ্ণ কৃপাসাগব পবমানন্দ তোমাব চবণত কোটীবাব প্রণাম কবো : একলেশ কৃপাকবা ॥ যেমনে তযুগুণ যশত মোব বাক্য-মন-কর্ণ বিরাম নহৌক তেমন কবা : যাতো তোমাব চবণত শবণ পশিছো দীনক উপেক্ষা ন কবিবা ॥ যাতো তুমি দীনদয়াল অনাথব বন্ধু পতিতপাবন : এতেকে আপুনাব নামক সথেয় কবি মোক কৃপাকরা : সমাজিক সব উচ্চকবি হবিবোল হরি ॥ সমাপ্ত ।"

এখানে কথাভাগবতের কথা শেষ কবিয়া অপব গ্রন্থখানির সম্পর্কে কিঞ্চিৎ পবিচয় দিয়া প্রবন্ধ শেষ কবিব। ২য় গ্রন্থখানির মূল সর্ব্বজন-পবিচিত "পদ্মাপুবাণ"। ইহাব গল্পাবলম্বনে কবিবর ৺ নাবায়ণদেব একখানি গীতি-কাব্য রচনা করিয়া জনসমাজে প্রচাব করেন। গ্রন্থখানি আয়তনে প্রায় বামায়ণেব সমান হইবে। গ্রন্থের নাম "সুক-নাম্নি" বলিয়া এদেশে সুপরিচিত। সমস্ত গ্রন্থখানি গীতিচ্ছন্দে বিবচিত। আসাম-দেশে দুর্গাপূজা এবং মনসাপূজার উৎসবোপলক্ষে গায়কেবা খুটীতাল সংযোগে উক্ত গ্রন্থের আখ্যায়িকা সকল গান কবিয়া থাকে। মনসাদেবীর পূজার সময় বেউলা লক্ষীন্দরের আখ্যায়িকা গান করা পূজাব অঙ্গ বলিয়া পবিগণিত হইয়া গিয়াছে। দবঙ্গ-জিলাব লোকেব মধ্যেই এই গায়কের দল সমধিক। কারণ এই গ্রন্থ দরঙ্গবাজের অনুজ্ঞায় তাঁহার সভাপণ্ডিত কবিবব নাবায়ণদেব রচনা কবেন এবং উক্ত বাজা-কর্ত্তৃক এদেশীয় সঙ্গীতজ্ঞ লোক সংগ্রহ করিয়া গায়কের দল সংগঠনপূর্ব্বক নবরচিত গীতি সকল শিক্ষাদান করেন, সুতরাং সর্ব্বপ্রথম দরঙ্গ জিলাতেই এই সমস্ত গীতি সুর-সংযোগে প্রচারিত হয় এবং ক্রমশঃ বর্ত্তমান কামরূপ জিলা পর্য্যন্ত ইহার বিস্তৃতি হইয়া পড়িয়াছে।

গ্রন্থকারের পরিচয় আমি বিশেষরূপে অবগত নহি। দবঙ্গরাজপবিবারের বংশধব-গণেব সমীপে অনুসন্ধান করিলে তাঁহাব পরিচয় জানা যাইতে পারে; দরঙ্গবাজ কোচবিহাবের রাজা নবনাবায়ণেব ভ্রাতা, চিলাবায়েব বংশধর।

এই খানে প্রবন্ধ শেষ করিতে হইল। গ্রন্থের পরিচয় দিবার জন্য "সুকনাম্নি" গ্রন্থ

হইতে আরম্ভণ এবং মধ্য খণ্ডের কতকগুলি পদাবলি উদ্ধৃত করিয়া দেওয়া হইল। সহৃদয় পাঠকগণ তাহা পাঠ করিয়া গ্রন্থের ভাল মন্দ বিচার করিবেন।

## সুকনাম্নির গল্প-আরম্ভণ

ধুয়া ॥ আজি ঘরে রহণ না যাইনারে মুরারির গাণ শুনিয়া ॥

পদ ॥ রাম রাম বোল ভাই রামনারায়ণ।
তযুপায়ে পদ্মাঁবতী লৈলোহো শরণ ॥
রাম রাম বোল ভাই মুক্ত হৌক পাপী।
অন্তকালে উদ্ধারিয়ো রাম বিষ্ণুরূপি ॥
একমনে পুনু কথা শুন বুদ্ধজন।
মুনিমুখে শুনি কিছু সৃষ্টির পতন ॥
বাল্মীকি বশিষ্ঠ আর যত কবিগণ।
সনক সনাতন আর নারদ তপোধন ॥
হরষিত হইয়া সকল মুনিগণ।
মহাযজ্ঞ আরম্ভিলা লোমস তপোধন।
লোমসে কহিলা কথা শঙ্করের ঠাই।
পূর্ব্বের বিবরণ কথা কহতো গোঁসাই ॥
স্বর্গ মঞ্চ পাতাল হইল কেনমতে।
সত্ব রজ তমগুণ হৈল কার হণ্ডে ॥
কিমতে হইল শুনি সমুদ্রমথন।
কিকারণে ভস্ম হৈলা দেবতা মদন ॥
কিকারণে যোগভঙ্গ হৈল মহেশ্বর।
কিকারণে জন্মিলা চণ্ডী হিমালয় ঘর ॥
কিকারণে পুষ্পধারি গৈলা ত্রিপুরারি।
কেমন প্রকারে জন্ম হৈল বিষহরী ॥
সনকে শুনিয়া তেবে লোমশ বচন।
নিরঞ্জন কল্পমায়া হৈল নারায়ণ ॥
সেতুই করিয়া মুখে বাহির হইল।
সেহি সে সেতুকাদেবী নামক ধরিল ॥
ধরিতে চাহিলা তার পীড়িত মদন।
চারিদিশ হইতে হৈল মুখর বচন ॥
তাতে ধরিয়া তারে ঘসাইলা উদরে।

নহে স্ত্রী নহে পুরুষ অক্ষয় শবীবে ॥
অধোভাগে গুপ্তঅঙ্গ বিদাবিলা নখে।
কেলিকলা কৌতূহল কবে নানা সুখে ॥
বিশ্বহৈতে গাছ হৈল বাত্রি হৈতে দিবা।
সত্ব বজ তমগুণে জন্মিল তিনি দেবা ॥
সত্বগুণে বিষ্ণো হৈল ব্রহ্মা বজোগুণে।
তমোগুণে মহেশ্বব জানে ত্রিভুবনে ॥
ব্রহ্মারূপে সৃষ্টি বিষ্ণুরূপত পালন।
শিবরূপে সংহাব কবয ত্রিভুবন ॥
সনকে কহিল কথা লোমশ বডাবড়।
যিবারূপে হৈল তাহা অবধান কব ॥
দেবীক পাঠায়া তবে মহাদেবেব ঠাই।
নিবাকাব হৈযা ভাসে অনাদি গোঁসাই ॥
বটপত্রে নিতে যেবে কবিযা শয়ন।
যোগনিদ্রা আবস্তিলা তেযাগি চেতন ॥
দুইপাযক ধবিআছো সংশযে আঙ্গুলি।
বালকরূপে দিলা হাত + + + +
অনেক অনস্তবে সে জলত ভাসিল।
মধুকৈটভ দুই অসুব জন্মিল ॥
তাব পুণুকথা তুমি কবিযা শ্রবণ।
কহিব তোমাব আগে সব বিববণ ॥
বেকতে শুনিলে হবে পাপব বিনাশ।
বাহুয়ে ছাবিলে যেন চন্দ্রব প্রকাশ ॥
একে একে যত কথা জিজ্ঞাসিয়া তুমি ॥
শুনহ সকলকথা কৈয়া দিবো আমি।
সুকবিবল্লভ হয়ে দেব নাবায়ণ ॥
এক লেচাবি কহি অনাদি জনম ॥

লেছাবি পঠমঞ্জবীরাগ

শুনিয়া লোমশ বাণী বুলিলা সনক মুনি
পূর্ব্বকথা কহি আমি তোতে।
যিরূপে নিবঞ্জন সৃষ্টি কৈলা পতন
শুনহ শুনহ এক চিত্তে ॥

স্বর্গ মঞ্চ পাতাল নাছিল মেরুমন্দর,
নাছিল পবনব গতি।
আদ্য অন্ত নাহি জানি শূন্যে উপজিলা বুনি,
নিরঞ্জন ভৈলা উতপতি ॥
নাভি হৈতে জ্যোতির্ম্ময় জ্ঞান চৈতন্য হয়,
পবমপুরুষ তাহা স্থিতি।
নারূপে উতপত্তি দ্বিতীয়া নাহিকে স্থিতি,
এক পুরুষ নিবঞ্জন

\+ + + + ইত্যাদি।

দিহা ॥ বেফুলা জাগ উঠা মোব প্রিয়া ॥
উঠ উঠ অহে প্রিয়া কত নিদ্রা যাস।
মোক খাইলা কিবা নাগে চক্ষুমেলি চাস ॥
তঞি হেন অভাগিনী নাই ক্ষিতিতলে।
অকালত বাবী হৈলি খণ্ডব্রতব ফলে।
কত জন্ম খণ্ডব্রত কৈলি গুরুতবে।
অকালত তোকে এডি যাঁও লক্ষীন্দবে ॥
মাও মবিবেক মোব মবণ শুনিয়া।
অনলত ঝাম্প দিয়া মবিবো পুবিয়া ॥
মদনে পীড়িত হৈয়া চাইলো আলিঙ্গন।
লজ্জাব কাবণে তুই নু তুশিলি মন ॥
সুকবি নাবয়েণদেবেব সবস পঞ্চালী।
লখাইব বচন বুলি এক যে লেছাবী ॥

দিহা। উঠ কমলমুখী জাগ প্রিয়া কতনিদ্রা কবা মুখে।
পদ। তোমাব যতেক নিদ্রা কালনাগে দিলা ছিদ্রা
মরি যাঁও মই যমের ভুবন।
আমি দুই একে সঙ্গে মেবত আছিলো বঙ্গে,
কোন দেবে দংশিল নাজানো ॥
তোমাব আমার বিহা, বিষে মোব প্রাণ যায়,
মইলে দুখ মিলিবো অপাব।
কিনা আঙ্গুলিব বিষে, সর্ব্বাঙ্গে জলিলা বিষে,
পুবোহিত আনহ সত্বর ॥

আঠুমান পালাক বিষে নাজানোমোক খাইলা কিসে
যায বিষ উজান কোবায।
উবতমান পাইলো বিষে নাজানো মোক খাইলো কিসে
সর্প বিষ বজ্রব সমান।
কোকাল মান পাইলা বিষে, নাজানো মোক খাইলা কিসে
সর্পব বিষ দগধে পবাণ।
পেটমান পাইলা বিষে নাজানো মোক খাইলা কিসে,
যায বিষ সহস্র নালায।
বুকত ধবিলা বিষে নাজানো মোক খাইলো কিসে
নাই লখাইব বদনব হাস।
নাসিকাত ধবিলো বিষে নাজানো মই খাইলা কিসে
নাই লখাইব নাকব নিশ্বাস।
সুমবিষা হবিহব প্রাণ ত্যজে লক্ষীন্দব
ঢলিপবে পালঙ্গিব উপব।
নাবাযণদেব কন সুকবি বল্লভে হয।
কালিনাগে খাইলা লক্ষীন্দব।

## "কথাভাগবত ও সুকনান্নি প্রবন্ধের পরিশিষ্ট"

প্রবন্ধলেখক শ্রীযুক্ত উত্তমচন্দ্র বড়ুযা মহাশয—আসামপ্রদেশেব এক জন খ্যাতনামা ব্যক্তি। তাঁহার নিকট চিঠি লিখিযা উভয গ্রন্থ ও গ্রন্থকাবসম্বন্ধে নিম্নলিখিত বিষয জানিতে পাবিযাছি—

কথাভাগবত—এই গদ্যগ্রন্থখানি, হস্তলিখিত পুঁথিব আকাবে অবস্থিত। অতি অল্পাংশমাত্র আসামীবা ইণ্টাবমিডিয়েট্ ও বি, এ, পবীক্ষার্থিগণেব পাঠ্যগ্রন্থে উদ্ধৃত হইযা মুদ্রিত হইযাছে। উত্তমবাবুব বাডীতে যে গ্রন্থখানি আছে, তাহা প্রায ২৫০ বৎসবেব প্রাচীন হইবে। উহা সাচীপাতে অর্থাৎ অগুরুত্বকে লিখিত, প্রায ২৫০ পৃষ্ঠায সম্পূর্ণ। ভট্টদেব গোস্বামী শকাব্দা ১৪২১ সনে কামরূপেব বজালি অঞ্চলে বিছানকুস গ্রামে জন্মগ্রহণ কবিযাছিলেন। ১৫০২ শকে দেবদামোদব কর্ত্তৃক পাটবাউসি সত্রেব অধিকাবী নিযুক্ত হন এবং ১৫০৯ শকে পবলোকগমন কবেন। তাঁহাব বংশধব বর্ত্তমান কেহ নাই। বর্ত্তমান পাটবাউসি সত্রাধিকাব ভট্টদেবেব ভ্রাতাব অধস্তন দশম পুরুষ। ভট্টদেব যে সমযে অসমীযাভাষায এই গদ্য প্রবন্ধ বচনা কবিযাছিলেন, সেই সমযে বঙ্গভাষায গদ্যপ্রবন্ধ কিছু ছিল কিনা এবং থাকিলে তাহাব অবস্থা কিরূপ ছিল ইহা লক্ষ্য কবিবাব বিষয, আশাকবি পবিষদেব কোনও অভিজ্ঞ সভ্য তদ্বিষয় আলোচনা কবিবেন।

সুকনান্নি—এখানিও হস্তলিখিত পুঁথি। আজ প্রায় ৬০ বৎসব হইল উত্তমবাবুর পিতৃদেব মহাশয় একখানি প্রাচীন সাচীপাতেব পুস্তক হইতে একখণ্ড পুঁথি নকল কবাইয়াছেন,

দুই তিনদিন মধ্যে প্রায় ৩০০ পৃষ্ঠার পুঁথিখানি নকল করাইতে তাঁহাকে বহুলোক নিযুক্ত করিতে হইয়াছিল। এই পুঁথি কামরূপে কমই আছে, দরঙ্গ ও দুই এক স্থলে থাকার সম্ভব। সুকনান্নি নামের তাৎপর্য্য এই। ইহা সুকবি নারায়ণ দেবকর্ত্তৃক রচিত হওয়ায় ইহার নাম 'সুকবি নারায়ণী' হইয়াছিল, তৎপর বর্ত্তমানে সংক্ষিপ্ত হইয়া 'সুকনান্নি' হইয়াছে।

আমি বাল্যাবধি পদ্মাপুরাণরচয়িতা নারায়ণ দেবের কথা স্বদেশে ( শ্রীহট্টে ) শুনিয়াছি, তাঁহাকে আমাদের অঞ্চলের লোক বলিয়াই ভাবিয়াছি, তাই উত্তমবাবুকে নারায়ণদেবের জন্মস্থানাদি সম্বন্ধে জিজ্ঞাসা করায় তিনি লিখিয়াছেন যে নারায়ণ দেবের জন্মস্থান কোথায় ছিল তিনি তাহা অবগত নহেন। তবে তাঁহার রচনাপ্রণালী সম্পূর্ণ কামরূপীয় কথার অনুযায়ী এবং তিনি দরঙ্গের রাজার অনুজ্ঞায় গ্রন্থ রচনা করিয়াছিলেন, এইমাত্র বলিতে পারেন।

কামরূপের লোকেরা নারায়ণদেবকে তাঁহাদেরই আপনার লোক বলিয়া দাবীদাওয়া করেন। কিন্তু পণ্ডিত শ্রীযুক্ত পদ্মনাথ বিদ্যাবিনোদ মহাশয় বলেন—"আমাদের শ্রীহট্ট অঞ্চলের প্রবাদ এই যে, নারায়ণদেব ও কবিবল্লভ শ্রীহট্টের অন্তঃপাতী হরীগঞ্জের উপবিভাগস্থিত নগর গ্রামে বাস করিতেন, উহারা উভয়ে মিলিয়া পদ্মাপুরাণ রচনা করেন তাই "নারায়ণ দেবে কয় সুকবি বল্লভে হয়" এইরূপ ভণিতা পদ্মাপুরাণে দেখা যায়। তৎপর কোন কারণে নারায়ণ ও কবিবল্লভ বসতিস্থান পরিত্যাগ করিয়া যান। নারায়ণদেব পশ্চাৎ জন্মস্থানেরই অনতিদূরবর্ত্তী ময়মনসিংহ জিলার বোরগ্রামে বাস করিয়াছিলেন। সেখানে নাকি আজিও তাঁহার বংশধরগণ আছেন। হইতে পারে দুইবন্ধু কবিখ্যাতি সম্বল করিয়া এই আসামপ্রদেশে আসিয়া "বিদ্বান্ সর্ব্বত্র পূজ্যতে" এই বচনের আর একদৃষ্টান্ত দেখাইয়া দরঙ্গরাজার সভায় অধিষ্ঠিত হইয়াছিলেন এবং স্থানীয় ভাষায় স্বরচিত পদ্মাপুরাণের এক সংস্করণ প্রচার করিয়া গিয়াছিলেন। ক্রিয়া ও কারকের ঈষৎ পরিবর্ত্তন দ্বারা এই ভাষান্তর অনায়াসেই সম্পাদিত হইতে পারিয়াছে, তাহা এই অসমীয়া 'সুকনান্নি' ও বঙ্গীয় নারায়ণদেবের পদ্মাপুরাণ তুলনার সমালোচনা করিলেই হৃদয়ঙ্গম হইবে। রাজসভায় সম্মান লাভ করিয়া নারায়ণ প্রবীণ বয়সে বোরগ্রামে গিয়া অবস্থান করিতে পারেন। আবার কবিবল্লভ সম্বন্ধে দেখিতে পাই, তাঁহার বংশধরেরা বঙ্গপুরের অন্তর্গত সুন্দর গঞ্জথানার চোরতারাড়ীগ্রামে থাকিয়া আজিও পদ্মাপুরাণের গীত গাহিয়া জীবিকানির্ব্বাহ করিতেছেন।

"সুকনান্নি" ছাড়াও কামরূপ অঞ্চলে অপর পদ্মাপুরাণ আছে তাহা অসমীয়া কবি দুর্গাবর রচিত "বিষহরীর পুঁথি"—ইহার বিষয় গৌহাটির বঙ্গসাহিত্যানুশীলনী-সভার ষষ্ঠ অধিবেশনে "অসমীয় পদ্মাপুরাণ" প্রবন্ধে শ্রীযুক্ত নিশিকান্ত বিশ্বাস মহাশয় আলোচনা করিয়াছিলেন। এস্থলে ইহাও বলা আবশ্যক যে আসাম অঞ্চলের নানাস্থানে পদ্মাপুরাণবর্ণিত ঘটনার স্থান নির্দ্দেশিত হইয়া থাকে। গোয়ালপাড়াজিলার হেড কোয়ার্টার 'ধুবড়ী'ই নাকি নেতা-ধোবানীর স্থান ছিল, ধোবাবুড়ী হইতে ধোবুড়ী বা ধুবড়ী নাম হইয়াছে। সহরের একটি পাষাণময় ঘাট নেতাধোবানীর ঘাট বলিয়া আজিও পরিচিত।

শ্রীগোপালকৃষ্ণ দে।

# চণ্ডীদাসের শ্রীকৃষ্ণকীর্ত্তন

বহুদিবস যাবৎ বঙ্গভাষায় একখানি সর্ব্বাঙ্গসুন্দর ব্যাকরণ এবং একখানি উৎকৃষ্ট অভিধানের অভাব অনুভূত হইয়া আসিতেছে। ব্যাকরণ ও অভিধান সঙ্কলন জন্য বিশেষভাবে প্রাচীন বাঙ্গালাসাহিত্যের আলোচনা প্রয়োজন। সেই উদ্দেশ্যে আমরা ১৬।১৭ বৎসর ধরিয়া প্রাচীন বাঙ্গালাসাহিত্যের অনুশীলন করিয়া আসিতেছি। তাহাতে এইটুকু বুঝিয়াছি যে, যে সকল গ্রন্থ আমরা দেখিবার অবসর পাইয়াছি তাহারই ভাষা আদর্শগ্রন্থের ভাষা হইতে ন্যূনাধিক পরিমাণে পরিবর্ত্তিত। কোনও একখানি গ্রন্থ অপরিবর্ত্তিত বা অবিকৃত আকারে পাইয়াছি বলিতে পারি না। আবার যে গ্রন্থের যত অধিকসংখ্যক প্রতিলিপি প্রস্তুত হইয়াছে, সে গ্রন্থের পাঠবিকৃতির মাত্রাও তদনুরূপ। এতদ্ব্যতীত প্রসিদ্ধ কবিগণের রচনামধ্যে প্রক্ষেপের আতিশয্যের কথাও উল্লেখ করিতে হয়। এমতস্থলে চণ্ডীদাসের পদাবলী যে অবিকৃত আকারে প্রাপ্ত হওয়া গিয়াছে, বলা যায় না। পরম ভাগবত স্বর্গীয় উমাচরণ দাস মহাশয়ের সাহায্যে ৺জগদ্বন্ধু ভদ্র মহাশয় সর্ব্বাগ্রে চণ্ডীদাসের পদ সংগ্রহ করিয়া সাধারণের নিকট প্রকাশ করেন। তাহার পর শ্রীযুক্ত অক্ষয়বাবু ও রমণীবাবু যথাক্রমে প্রাচীন কাব্য সংগ্রহ ও চণ্ডীদাস নাম দিয়া দুইটী পৃথক্ সংস্করণ বাহির করেন। রমণীবাবুর সঙ্কলনে সর্ব্বাপেক্ষা অধিকসংখ্যক পদ স্থান পাইয়াছে। অধুনা শ্রীযুক্ত নীলরতনবাবু ও শ্রীযুক্ত শিবরতন বাবুর চেষ্টায় অনেক পদ আবিষ্কৃত হইয়াছে। পুরাতন ও নূতন পদ লইয়া চণ্ডীদাসের পদসংখ্যা প্রায় ৯০০ শত হইবে। প্রথমতঃ ঐ সমুদায় পদের ভাষা চতুর্দ্দশ শতাব্দীর ভাষা বলিয়া বোধ হয় না। পদগুলির ভাষা যে ক্রমশঃ রূপান্তরিত হইয়া আসিতেছে, তদ্বিষয়ে সন্দেহ নাই। দ্বিতীয়তঃ অপরের পদ যে কবিকুলরবি চণ্ডীদাসের পদাবলীর মধ্যে প্রবেশ লাভ করে নাই, তাহা কে বলিবে। কবির সমগ্র পদাবলী প্রকাশিত হইলে তখন তাহার সুমীমাংসা হইবে।

অতঃপর আমরা চণ্ডীদাসের লুপ্ত গ্রন্থ 'কৃষ্ণকীর্ত্তন' এর কথা বলিব। কৃষ্ণকীর্ত্তন বর্ণজ্ঞানহীন পুঁথিলেখকদিগের হাত এড়াইয়া এবং জয়গোপালগণের চক্ষে ধূলি নিক্ষেপ করিয়া দীর্ঘকাল আপন স্বাতন্ত্র্য রক্ষা করিয়া আসিয়াছে। গ্রন্থখানি বনবিষ্ণুপুরের সন্নিকট কাঁকিল্যা-গ্রামনিবাসী শ্রীযুক্ত দেবেন্দ্রনাথ মুখোপাধ্যায় মহাশয়দিগের বাড়ীতে অযত্নে নষ্ট হইবার উপক্রম হইয়াছিল। মুখোপাধ্যায় মহাশয়েরা শ্রীনিবাস আচার্য্যের দৌহিত্রবংশধর। পুঁথিখানি বাঙ্গালা তুলোট কাগজে উভয় পৃষ্ঠা লেখা, ২২৬ পত্রের পর খণ্ডিত। পুস্তকখানি দ্বাদশ খণ্ডে বিভক্ত, যথা—জন্মখণ্ড, তাম্বূলখণ্ড, দানখণ্ড, নৌকাখণ্ড, ভারখণ্ড, ভারখণ্ডান্তর্গত ছত্রখণ্ড, বৃন্দাবনখণ্ড, যমুনান্তর্গত কালিয়দমনখণ্ড, যমুনাখণ্ড, বাণখণ্ড, বংশীখণ্ড ও রাধার

বিরহখণ্ড। কৃষ্ণকীর্ত্তন একখানি অভিনব গীতিকাব্য। পদসংখ্যা প্রায় ৪০০ শত। অক্ষর-গুলি অনেকটা খৃষ্টীয় ১৩শ শতাব্দীতে উৎকীর্ণ বিশ্বরূপ সেনের তাম্রশাসনের অক্ষরানুরূপ। পুঁথির সহিত প্রাপ্ত একখণ্ড কাগজের লেখা দেখিয়া গ্রন্থখানি বিষ্ণুপুরবাজের গ্রন্থাগারে রক্ষিত ছিল বলিয়া অনুমান হয়। এমনও হইতে পারে উহা মহারাজ বীরহাম্বীরের অধীনস্থ দস্যুগণ কর্ত্তৃক অপহৃত বৈষ্ণবগ্রন্থাবলীর অন্যতম। উহার ভাষা বর্ত্তমানে সঙ্কলিত কবির যাবতীয় পদাবলীর ভাষা হইতে কিঞ্চিৎ স্বতন্ত্র। চণ্ডীদাস প্রথম বয়সে 'কৃষ্ণকীর্ত্তন' রচনা করেন। পদাবলীর তুলনায় আলোচ্য গ্রন্থখানিতে শব্দযোজনার একটু পারিপাট্য ও উপমার কিছু বাহুল্য আছে। কৃষ্ণকীর্ত্তনপাঠে বেশ উপলব্ধি হয় কবি তখনও পাণ্ডিত্যাভিমান পরিহার করিতে পারেন নাই। প্রচলিত পদাবলী তাঁহার পরিণত বয়সের রচনা। তাহাতে কোথাও আড়ম্বরের লেশ মাত্র নাই। এক্ষণে কবির সে পণ্ডিতাভিমানী পূর্ব্বভাব চলিয়া গিয়াছে। তিনি এখন কৃষ্ণপ্রেমে বিহ্বল, আত্মহারা, তাই পদাবলীর ভাষা এতটা সরল, তরল ও প্রাঞ্জল অথচ অধিকতর ভাবব্যঞ্জক। তবে উভয়ত্রই কবিত্বের ঔজ্জ্বল্য ও ভাষার লালিত্য সমানভাবে বিদ্যমান। দৃষ্টান্তস্বরূপ কৃষ্ণকীর্ত্তন হইতে কয়েকটী পদ উদ্ধৃত হইল—

### জন্মখণ্ড।

আরম্ভ—

পৃথভারব্যথাং পৃথ্বী কথয়ামাস নির্জ্জরান্।
ততঃ সরভসন্দেবাঃ কংসধ্বংসে মনো দধুঃ॥

কোড়া রাগঃ॥ যতিঃ॥ দণ্ডকঃ॥

সব দেবেঁ মেলি সভা পাতিল আকাশে।
কংসের কারণে হএ সৃষ্টির বিনাশে॥ ১॥
ইহার মরণ হএ কমণ উপাএ।
সন্ধেই চিন্তিআঁ বুঝিল ব্রহ্মার ঠাএ॥ ২॥
ব্রহ্মা সব দেব লআঁ গেলান্তি সাগরে।
স্তুতীএঁ তুষিল হরি জলের ভিতরে॥ ৩॥
তোহ্মে নানারূপেঁ কইলেঁ আসুরের খএ।
তোহ্মার লীলায়ে কংসের বধ হএ॥ ৪
হেন শুনী ঈসত হাসিআঁ ততিখণে।
ধল কাল দুই কেশ দিল নারায়ণে॥ ৫
এহি দুই কেশ হৈবে বসুলের ঘরে।
হলী বনমালী নাম দৈবকী উদরে॥ ৬
তাহার হাতে হৈবে কংসাসুরের বিনাশে।
হেন বর পাআঁ সব দেবে গেলা বাসে॥৭॥
সময় উপেখিআঁ রহিলা দেবগণ।
গাইল বড়ু চণ্ডীদাস বাসলীগণ॥ ৮॥

শ্রীকৃষ্ণের রূপবর্ণনা এইরূপ—

কোড়া রাগঃ॥ একতালী॥

নীল কুটিল ঘন মৃদু দীর্ঘ কেশ।
তাত ময়ূরের পুচ্ছ দিল সুবেশ॥
চন্দন তিলকেঁ আতি শোভিত কপালে।
দুই পাশে লঘু মধ্যে উন্নত বিশালে॥ ১
সকল দেবের বোলেঁ হরি বনমালী।
আবতার করি করে ধরণীত কেলী॥ ধ্রু॥
সুরেখ সুপুট নাসা নয়নকমল।
কামাণ সদৃশ শোভে ভ্রূহিযুগল॥
ওষ্ঠ আধর যেহ্ন যমজ পোঁআর।
কণ্ণযুগ শোভে যেহ্ন বকুলের জাল॥ ২॥
ভুজযুগ করিকর জানুত লুলে।
করঙ্গকরিন্দ-মাল নির্ম্মিত কমলে॥
মরকত পাট সদৃশ বক্ষ(ঃ) স্থল।
ক্ষীণ মধ্য বামবর্ত্তা জংঘযুগল॥ ৩॥

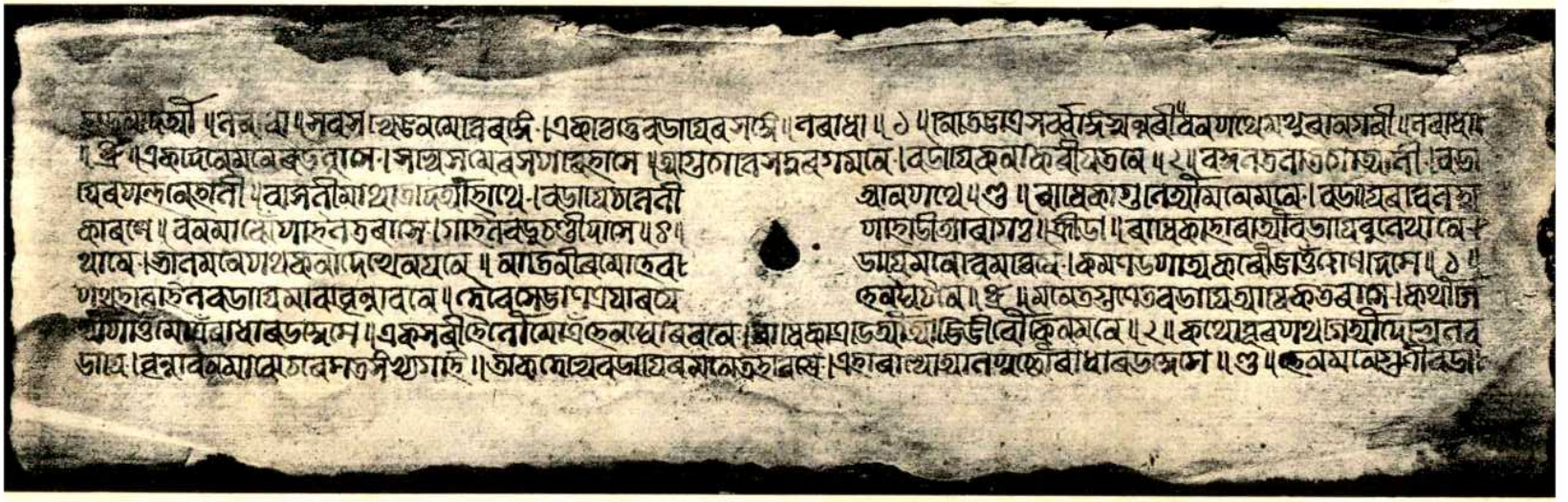

চণ্ডীদাসের শ্রীকৃষ্ণ-কীর্ত্তন পুথির ৬ পত্র (২য় পৃষ্ঠা)

Visvakosha Electro-Machins Press.

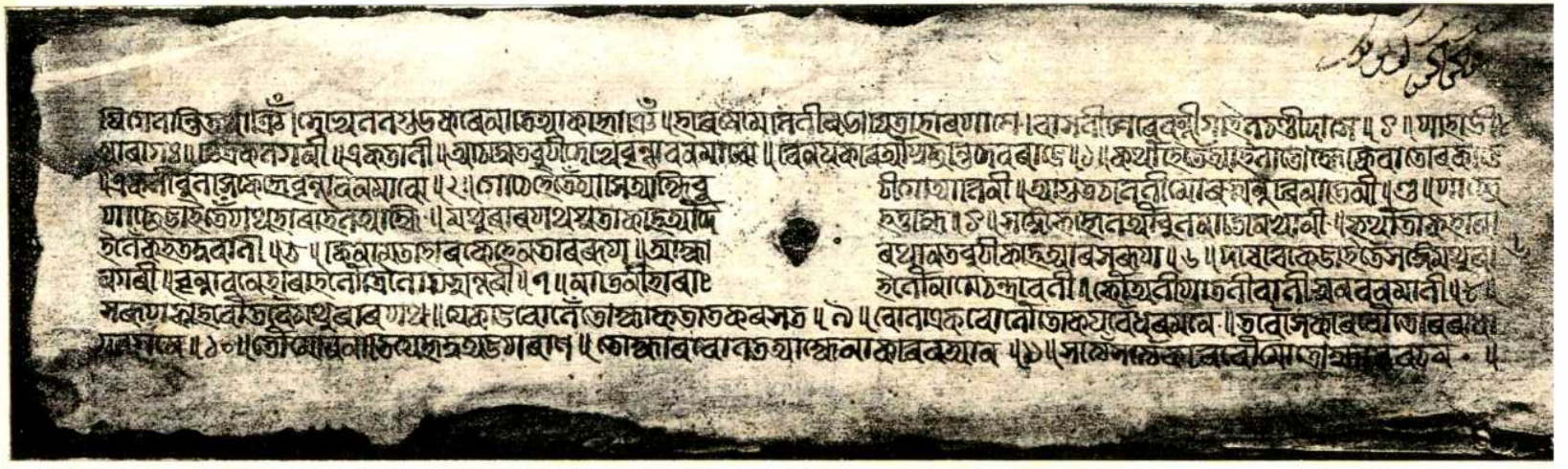

চণ্ডীদাসের শ্রীকৃষ্ণ-কীর্ত্তন পুথির ৬ পত্র (১ম পৃষ্ঠা)

Visvakosha Electro-Machine Press.

মাণিক বচিত চন্দ্র সম নখপান্তী।
সজল জলদকচি জিনি দেহকান্তী ॥
বত্তীস বাজলক্ষণ সহিত শবীব।
কংসেব বধকাবণ আতি মহাবীব ॥ ৪ ॥
নানা মণি অলঙ্কাব শোভিত শবীবে।
পীতবসন শোভে বাঁশী ধবে কবে ॥
নিতি নিতি বাছা বাখে গিআঁ বৃন্দাবনে।
গাইল বড়ু চণ্ডীদাস বাসলীগণে ॥

শ্রীবাধাব রূপবর্ণনা—

ধানুষী বাগঃ ॥ লঘুশেখবঃ ॥

কাহ্নাঞি বসসম্ভোগ কাবণে।
লক্ষ্মীক বুলিল দেবগণে ॥
আল বাধা পৃথিবীত কব অবতাব।
থিব হউ সকল সংসাব ॥ আল বাধা ॥ ১
তেঁ কাবণে পদুমাউদবে।
উপজিলা সাগবেব ঘবে ॥ ল আল বাধা ॥ ধ্রু
তীন ভুবন জনমোহিনী।
বতিবস কামদোহিনী ॥
শিবীষ কুসুম কোঁঅলী।
অদভুত কনক পুতলী ॥ ২ ॥
দিনে দিনে বাঢে তনুলীলা।
পুবিল যেহেন চন্দ্রকলা ॥
দৈবেঁ কৈল কাহ্ন মনে জানী।
নপুংসক আইহনেব বাণী ॥ ৩ ॥
দেখি রাধাব রূপযৌবনে।
মাঅক বুযিল আইহনে ॥
বড়াযি দেহ এহাব পাশে।
গাইল বড়ু চণ্ডীদাসে ॥ ৪ ॥

বড়াইব রূপ—

গুজ্জরী বাগঃ ॥ যতিঃ ॥

আইহনের মাঅ গুণী মনে। আল।
ঝাঁট গিআঁ পদুমাব আনে ॥ ল বড়ায়ি ॥
চাহি লৈল বুটীয মাই।
তাব পিসী বাধাব বড়াযি ॥ ১ ॥
নিযোজিলী নানা পবকাবে। আল।
হাটবাটে বাধা বাখিবাবে ॥ ল বড়াযি ॥
শেত চামব সম কেশে।
কপাল ভাঙ্গিল দুই পাশে ॥
ভ্রূহি চুনবেখ যেহ্ন দেখি।
কোটব বাটুল দুই আখি ॥ ২ ॥
মাহাপুটনাশা দণ্ডহীনে।
উন্নত গণ্ড কপোল খীনে ॥
বিকট দন্ত কপট বাণী।
ওঠ আধব উঠক জিনী ॥ ৩।
কাঠীসম বাহুযুগলে।
নাভিমূলে দুই কুচ লুলে ॥
কুটিল গমন ঘন কাশে।
গাইল বড়ু চণ্ডীদাসে ॥ ৪ ॥

বর্ণনাটী বড়ই স্বাভাবিক।

## তাম্বূল খণ্ড।

পাহাড়ীআ রাগঃ ॥ ক্রীড়া ॥

তোব মুখে সুনী বাধিকাব রূপ
আওব নব যৌবনে।
অহোনিশি দহে সকল পবাণ
আব থীব নহে মনে ॥
এড়িলোঁ ঘবেব আশ ল বড়ায়ি
কহিলোঁ তোব চবণে।
মতি হাবাইলোঁ বুলিতেঁ না জানো
ভইলোঁ তোব সবণে ॥ ১ ॥
না বোল না বোল নিবাস বড়ায়ি
আপণে চিন্ত উপাএ।
বাধার বচন না পাইলেঁ বড়ায়ি
কাহ্নাইর প্রাণ জাএ ॥ ধ্রু ॥

আহ্মাব বচন ধব ল বড়ায়ি
মনে না কবিহ হেলা।
দুসহ বিবহ সাগবে বড়ায়ি
তোহ্মোসি আহ্মাব ভেলা ॥
আজি হৈতে বড়ায়ি দেব বনমালী
তোহ্মাব ভয়িলা দাসে।
এহা যানি বড়ায়ি কবহ যতন
চলহ বাধাব পাশে ॥ ২ ॥
বিথব দেখিলেঁ বিথব শুনিলেঁ
বিথব তোব বএসে।
এতেকেঁ এসব কাজেব প্রকাব
জানহ আশেষে বিশেষে ॥
নানাবিধ কথা কহিআঁ বড়ায়ি
বাধাবে কবহ মিনতী।
মোব একবাব কব উপকাব
খণ্ডুক বাধাব বিমতী ॥ ৩ ॥
পুনবপি যাহা প্রাণেব বড়ায়ি
তাম্বুলেঁ ভবাআঁ ডালী।
মিনতী কবিআঁ হাথেত ধরিআঁ
আন গিআঁ চন্দ্রাবলী ॥
আহ্মাব বচনে বোলহ বাধাবে
কাহ্নেব পুরুক আশে।
বাসলী চবণ শিবে বন্দীআঁ
গাইল বড়ু চণ্ডীদাসে ॥ ৪ ॥

## দানখণ্ড।

পাহাড়ীআ বাগঃ ॥ ক্রীড়া ॥

তবেঁ বুইলোঁ বড়ায়ি হাটক না জাইব
দুর্জ্জন মথুবাপুবী।
বোল দিআঁ তোএঁ মোবে আনিলেঁ
মোব আন্তবেব বৈবী ॥
ঘৃত দধি সব খাইল কাহ্নাঞিঁ
পাম্বাআঁ মোর পসারা।
কাঞ্চুলী ভাগিআঁ তন বিণ্ডতিল
ছিঁড়ি সাতেসবী হাবা ॥ ১ ॥
কোণ বিধাতাএ মোক গঢিলেক
কত লিখি দুখভাবে।
তে কাবণে বিধি —দুখগণ
লেখিল সাঠীহাবে ॥
কবলোঁ খণ্ডব্রত আর জবমত
তেঁ বা দুখিনী মোএঁ।
ললাট লিখিত খণ্ডন না জাএ
না ছাড়ে নান্দেব পোএ ॥ ২ ॥
জবম গেল কবমেব খঅ
কাল কাহ্নাঞিঁব হাথে।
মুকুট ভাঁগিআঁ সব পেলাইবোঁ
সিন্দুব মুছিবোঁ মাথে ॥
কিবা চাহে কাহ্ন বাটে বহাএ
বুঝিতেঁ নারোঁ তাব মণে।
বাজা কংসাসুব অতি দুবাচাব
সে জণি এহাক শুনে ॥ ৩ ॥
এড়ু দামোদব ঝাঁট জাওঁ ঘব
দিআক মোকে মেলানী।
বাজা কংসাসুব শুণিলেঁ পাছেঁ
ফল পাইবে চক্রপাণী ॥
উলটি বসিআঁ সুন্দবি বাধা
ছাড়এ দীর্ঘ নিশাসে।
বাসলী চবণ শিবে বন্দিআঁ
গাইল বড়ু চণ্ডীদাসে ॥ ৪ ॥

## নৌকাখণ্ড।

দেশাগ বাগঃ ॥ লঘুশেখবঃ ॥

মধুরাং মথুরাং নেতুং জরতী কপটে পটুঃ ॥
কৃষ্ণস্য বচসা প্রাহ শীঘ্রং বাধামিদং বচঃ ॥
যে বোল তোবে বোলোঁ মোএঁ বাধা ল
তাত না করহ আন।

অহিত না বোলোঁ মোএঁ বাধা ল
এহা সব্বপেসি জাণ ॥ ১ ॥
চিবদিন মথুবাক না জাহা ল
কেহ্নে নঠ কব দহী ॥ ধ্রু ॥
গোআল জবম আহ্মে শুণ
দধি দুধে উতপতী।
এবেঁ তাক উপেখহ কেহ্ন
তোব ভৈল কি কুমতী ॥ ২ ॥
আনহ সকল সখিজন
মেলী কবিঊ যুগতী।
তবেঁ মথুবাক জাইএ
সহ্মে হআঁ একমতী ॥ ৩ ॥
পসাব সাজিঊ দধি দুধে
সেসি জীবাব উপাএ।
বাসলী চবণ শিবে বন্দী বাধা ল
বড়ু চণ্ডীদাস গাএ ॥ ৪ ॥

ভারখণ্ড।

শৌবী বাগঃ ॥ রূপকং ॥

প্রহবেক বেলি ভৈল যমুনাব ঘাটে।
কতখনে জায়িব আহ্মে মথুবাব হাটে ॥
ঘৃত দুধ নঠ হএ আম্বল দহী।
সংহতী এডিআঁ জাএ গোযালিনী সহী ॥১॥
লইবেঁ না লইবেঁ ভাব সুন্দব মুবাবী।
না বহিভেঁ ভাব যবেঁ ধবোঁ-আন ভাবী ॥ধ্রু॥
ষোলশত সখিজন সহ্মে গেলা আগ।
তোব বোলেঁ তা সমাব না লইলোঁ লাগ ॥
বোলহ উপায় কাহ্নাঞিঁ কি বুধি কবিবোঁ।
জাকে দুধ যোগাওঁ তাবে কি বুলিবোঁ ॥২॥
সব সখি গেলেঁ কাহ্নাঞিঁ হৈবোঁ একসবী।
লোক দেখিলেঁ তবেঁ আহ্মেঁ লাজেঁ মবী ॥
তোহ্মাব মুখত কাহ্নাঞিঁ কিছু নাহিঁ লাজ।
ফুবাআঁ না দেহ তোহ্মে তেঁসি একো কাজ ॥
হাব বিচিব আহ্মে ধবিব আন ভাবী।
বসিআঁ থাক তোহ্মে সুন্দব মুবাবী ॥
বাহুডিআঁ চল কাহ্নাঞিঁ নান্দেব নন্দন।
গাইল বড়ু চণ্ডীদাস বাসলীগণ ॥ ৪ ॥

ভাটিআলী বাগঃ ॥ ক্রীড়া ॥

নিষধিতেঁ কাহ্নাঞিঁ দধি দুধেব ভাব
আপণ ইছাএ লৈবেঁ।
পবাব নাবী আকাশেব চান্দ
তাহাক কেমনে পাইবেঁ ॥ ১ ॥
লডহ না কেহ্নে নিলজ কাহ্নাঞিঁ
এড়িআঁ দধিব ভাবে।
ঘৃত দুধ দধি নঠ না কব
জাওঁ মথুবা নগবে ॥ ধ্রু ॥
আহ্মাব বচন শুণ কাহ্নাঞিঁ
না লইহ দধিব ভাব।
কভোঁ না মানিবোঁ সুবতী তোবে
আপণে নিবোঁ পসাবে ॥ ২ ॥
দাণ আধিকাব নাহিঁক তোহ্মাব
কিকে মবিষহ দাণে।
বড়ই নিলজ নান্দেব নন্দন
ঘব জাহা নিজ মানে ॥ ৩ ॥
কথাঁ দেখিল বাঁওন হাথে
তালতক ফল পাএ।
বাসলী চবণ শিবে বন্দিআঁ
বড়ু চণ্ডীদাস গাএ ॥ ৪ ।

ভাবখণ্ডান্তর্গত ছত্রখণ্ড।

বামগিবী বাগঃ ॥ আঠতালা ॥

এহে।
দধি দুধ ঘৃত ঘোল বিকলিআঁ বঙ্গে।
পথ মেলি জাএ বাধা বড়ায়িব সঙ্গে ॥
হবষিত মনে জাএ চন্দ্রাবলীঘব।
কাহ্নাঞিঁকে বিডম্বিআঁ মথুবানগব ॥ ১ ॥

শবতেব বৌদেঁ বাধা বডাযি বিকলী।
বাটে এক তরুতলে খাণিএক বসিলী ॥ধ্রু॥
বিনয় বুইল বাধা বড়াযিব পাএ।
দেখ সব সখিগণ আহ্মা এডি যাএ॥
না জাণো কি বোলে তথাঁ আইনেব মাএ।
সকল ঠাযিত মোব তোহ্মেঁসি সহাএ ॥২॥
সখি সম্বোধিআঁ কিছু বুইল চন্দ্রাবলী।
তোহ্মাব বিদিত মোএঁ যে হেন কোঁঅলী॥
বৌদ পাড়িআঁ আহ্মে জাইব ঘুব।
বুলিহ সাসুডী থানে এসব উত্তব॥ ৩॥
আযাস খণ্ডিল কিছু শীতল পবনে।
চাবি পাশ চাহেঁ বাধা তবল নযনে।
দেখিল কোপিল কাহ্নাঞিঁ বহিল ছেপাশে
বাসলী শিবে বন্দী গাইল চণ্ডীদাসে॥ ৪॥

## বৃন্দাবনখণ্ড।

দেশববাডী বাগঃ॥ লঘুশেখরঃ॥

তোব বতি আশোআশেঁ গেলা আভিসাবে।
সকল শবীব বেশ কবী মনোহবে॥
না কব বিলম্ব বাধা কবহ গমনে।
তোহ্মাব সঙ্কেত বেণু বাজাএ যতনে॥ ১॥
কালিনীব তীবে বহে মন্দ পবনে।
তোহ্মাকে চিন্তিতেঁ আছে নান্দেব নন্দনে ॥ধ্রু॥
তোব তনুগত বেণু চলিল পবনে।
তাহাকে কবএ কাহ্ন অতি বহুমানে॥
পাখি বসিতেঁ তরুপাত চলনে।
তোহ্মাব গতি শঙ্কিআঁ বচযে শযনে॥ ২॥
চাহে দশদিশ কাহ্ন চকিত নয়নে।
কতখনে আইসে বাধা এহি কবী মণে॥
তেজহ সুন্দবি বাধা মুখব মঞ্জীব।
সত্ববে চলহ কুঞ্জ এ ঘন তিমিব॥ ৩॥

কৃষ্ণেব হৃদযে বাধা বতি বিপবীতে।
শোভে মেঘমালে যেহেন তড়িতে॥
গলিত বসনহীন বসন জঘনে।
আপণে আবোপ গিআঁ পল্লব শযনে॥ ৪॥
মানী বড ভৈল কাহ্নাঞিঁ শেষ বজনী।
তাব পুব মনোবথ মোব বোল সুণী॥
এবেঁ আযু গত বাধা বিলম্ব গমনে।
গাইল বড়ু চণ্ডীদাস বাসলী গণে॥ ৫॥

পাহাড়ীআ রাগঃ॥ ক্রীড়া॥

যদি কিছু বোল বোলসি তবেঁ
দশন-কচি তোহ্মাবে।
হবে দুরুবাব ভয আন্ধকাব
সুন্দবি বাধা আহ্মাবে।
তোহ্মাব বদন সংপুন চান্দ
আধব আমিআঁ লোভে।
পবতেখ তোব নযন-চকোব
যুগল নিশ্চল শোভে॥ ১॥
মদন-বাণে দগধ-ভৈলোঁ
তোব আকাবণ মাণে।
বদন-কমল মধুপান দিআঁ
বাখহ মোব পবাণে॥ ধ্রু॥
যবে সত্যে কোপ কযিলেঁ
তবেঁ মোবে হান নযন বাণে।
দৃঢ় ভুজযুগেঁ বন্ধন কবিআঁ
অধব দংশ দশনে॥
তোহ্মে সে মোহব বতন ভূষন
তোহ্মে সে মোহব জীবনে।
এহা বুঝি বাধা মোবে দযা কব
বুলি তেঁ আতি যতনে॥ ২॥
তোহ্মাব নযন মলিন নলিন
আধার কোকনদরূপে।

মদন বাণে কৃষ্ণক বঞ্জিলেঁহ
এ তোব আনুরূপে ॥
এ তোব কুচ শোভে মণি জঘনে
নাদ কবউ বসনে।
বোল হৃদয়ত কর্বো মো তোহব
থল কমল চবণে ॥ ৩ ॥
মদন গবল খণ্ডন বাধা
মাথাব মণ্ডন মোবে।
চবণ পল্লব আবোপ বাধা
মোব মাথাব উপবে ॥
পালাউ আহ্মাব মদন বিকাব
সত্ত্বে কবহ আদেশে।
বাসলী চবণ শিবে বন্দিআঁ
গাইল বড়ু চণ্ডীদাসে ॥ ৪ ॥

উপবি উদ্ধৃত পদদুইটী 'বতিসুখসাবে গতমভিসাবে মদনমনোহববেশং' এবং 'বদসি যদি কিঞ্চিদপি দন্তকচিকৌমুদী হবতি দবতিমিবমতিঘোবং' পদদ্বযেব কেমন সুন্দব অনুবাদ।

## যমুনান্তর্গত কালিযদমনখণ্ড।

পাহাড়ীআ বাগঃ ॥ একতালী ॥ দণ্ডকঃ ॥

ত্রিভুবন নাথ তোহ্মে হবী ॥
প্রভু হবিআঁ হেন নাহিঁ কবী। ল কাহ্নাঞি ॥১॥
জগত না সহে তোহ্মাব দাপ। আল।
কোণ ছাব কালীব সাপ ॥ ২ ॥
তোহ্মে নিবমিল ত্রিভুবনে।
জল থল জীবজন্তুগণে ॥ ৩ ॥
সাপেবেঁ কবিআঁ বিষ দাণে।
এবেঁ কেহ্নে হবহ পবাণে ॥ ৪ ॥
সামী মোব সেবক তোহ্মাব।
তোহ্মে এথাঁ দিলেঁ আধিকাব ॥ ৫ ॥
মূঢ় সাপ জলেব ভিতবে।
না জানিআঁ দংশিল তোহ্মাবে ॥ ৬।
বাবেক মোবে দযা কব।
সামী দান দেহ দামোদব ॥ ৭ ॥
সুনিআঁ কাহ্নাঞিঁব ভৈল তোষে।
গাইল বড়ু চণ্ডীদাসে ॥ ৮ ॥

## যমুনাখণ্ড।

পাহাড়ীআ বাগঃ ॥ ক্রীড়া ॥

যাই যমুনাব পাণিকে আইস
সখি মোব সঙ্গে।
যমুনাব জলে কুম্ভ ভবিআঁ
আসিব এ বড বঙ্গে ॥
হেন বুলী বাধা কলসী লআঁ
জাএ গজগডি ছান্দে।
আলকেঁ শোভে বদন তাহাব
যেহেন কলঙ্ক চান্দে ॥১॥
আল।
পাইল বাধা কালীদহ-কূল
লইআঁ সখিসমাজে।
ঘাটত ভেটিল নান্দেব পো
কাজ না বুযিল লাজে ॥ ধ্রু ॥
হাসিতেঁ খেলিতেঁ গোপনাবীগণ
লাগিলা যমুনাতীবে।
কাহ্নাঞিঁব মুখ কমল দেখিআঁ
কেহো না ভবিল নীবে ॥
কেহো না পাবিল কবেঁ ধবিতেঁ
খসিল দেহ বসনে।
ওহাব এহাব মুখ চাহে সব
কাহ্নো থিব নহে মনে ॥ ২ ॥
তখন নযন নিমেষ না কৈল
দেখি প্রিয বনমালী।
সকল গোআল যুবতী বহিলা
যেহ্ন কনক-পুতলী ॥

এথো পাঅ কেহো চলিতেঁ নাবে
বুলিতেঁ নাবে বচনে।
কাহ্নাঞি নাম পৃথিবীব চান্দ
তাহাত লাগিল মনে ॥ ৩
আনেক যতন কবিআঁ বাধা
গেলি কাহ্নেব সংমুখে।
বুইল কাহ্নাঞিঁবে খাণিএক ঘুচ
সখি পাণি নেউ সুখে ॥
পবিহাস বুসেঁ দেব দামোদব
যেহ্ন নাহিঁ পবিচএ।
তেহ্ন মতেঁ বুষিল বাধাক উত্তব
বড়ু চণ্ডীদাস গাএ ॥ ৪ ॥

## বাল্যখণ্ড।

ধানুষী বাগঃ ॥ লঘুশেখব ॥

খোঁপা পবতেথ মোব ত্রিদশ ঈশ্বব হব
কেশপাশে নীল বিগুমানে। এআ।
সিসেব সিন্দূব সূব ললাটে তিলক চাঁদ
নযনত বসএ মদনে ॥ এআ। ১ ॥

শুণ বড়াযি ল।
বোল গিআঁ গোবিন্দক বাতে। এআ।
তীন ভুবন বীব বাখএ যৌবন ধন
কি কবিতেঁ পাবে জগন্নাথে ॥ ধ্রু ॥
নাসা বিনতানন্দন পাণ্ডু গণ্ডু পাশে কণ্ণ
বিম্ব ওষ্ঠ পুষ্প দন্ত সঙ্গে।
কুচযুগ যুধিষ্ঠিব বাহুদণ্ড মনোহব
সুগ্রীব শবীব বসে বঙ্গে ॥ ২ ॥
বলি বসে নাভিতলে পৃথু নিতম্বযুগলে
মাঝদেশে সিংহ বিদ্যমানে।
জঘনে বসে নূপুক আতিশয কচিগুক
পদনখ নক্ষত্রগণে ॥ ৩ ॥
হাথে ধবী ধনুবাণে কাহ্ন আস্থ বিগুমানে
তভোঁ তাক নাহিঁ মোব ডবে।
বোল দূতা কাহ্নপাশে গাই বড়ু চণ্ডীদাসে
দেবী বাসলীব ববে ॥ ৪ ॥

## বংশীখণ্ড।

শ্রীবাগঃ ॥ ক্রীড়া ॥

নিশম্য কৃষ্ণবচনং স্মবজ্বরতুবাতুরা।
যমুনাতীবমাগত্য বাধাহ জরতীমিদং ॥

সুসব বাঁশীব নাদ সুণী আইলোঁ
মো যমুনাব তীবে।
শোভন কলসী কবে ধবিআঁ
পাবিলো যমুনানীবে ॥
বডাযিল।
বাঁশীব নাদ না শুণী এবেঁ
কাহ্ন গেলা কিবা দূবে।
প্রাণে বেআকুল ভৈল এবেঁ
কিমনে জায়িবোঁ ঘবে ॥১
বডায়িল।
তোহ্মে কি দেখিলেঁ জায়িতেঁ পথে।
কাল কাহ্নাঞিঁ চাঁচব কেশে
কুসুমশোভিত মাথে ॥ ধ্রু ॥
অহোনিশি মো আন না জাণো
এত দুখ কহিব কাএ।
কাহ্নেব ভাবে চিত্ত বেআকুল
লাজে মোঁ না কান্দো বাএ ॥
যমুনা তীবে কদমেব তলে
কাহ্ন মোবে দিলে কোলে।
তাহা স্মঁঅরিষা বিকলী ভৈলোঁ
কাহ্ন বিবসিল ভোলে ॥ ২ ॥
চাবিদিগেঁ তরু পুষ্প মুকুলিল
বহে বসন্তেব বাএ।

আম্বডালে বসী　　কুয়িলী কুহলে
লাগে বিষবাণ ঘাএ ॥
চান্দ সুকুজেব　　ভেদ না জাণো
চন্দন শবীব তাএ।
কাহ্ন বিণি মোব　　এবেঁ একথন
এককুল যুগ ভাএ ॥ ৩ ॥
বাঁশীব শবদেঁ　　প্রাণ হবিআঁ
কাহ্ন গেলা কোণ দিশে।
তা বিণি সকল　　আন্তব দহে
যেন বেআপিল বিষে ॥
এবেঁ আনিআঁ দেহ　　নান্দেব নন্দন
পুবত আহ্মাব আশে।
বাসলী চবণ　　শিবে বন্দিআঁ
গাইল চণ্ডীদাসে ॥৪ ॥

## বাধাব বিরহ।

দেশাগ রাগঃ। ক্রীড়া ॥

তনেব উপব হাবে। আল।
মানএ যেহেন ভাবে।
আতি হৃদয়ে থিনী বাধা চলিতেঁ না পাবে।
সরস চন্দন পঙ্কে। আল।
দেহে বিষম শঙ্কে।
দহন সমান মানে নিশি শশাঙ্কে ॥১।
আল।
তোব বিবহ দহনে।
দগধিলী বাধা জীএ তোব দবশনে ॥ ধ্রু ॥
কুসুম-শব হুতাশে।
তপত দীর্ঘ নিশাসে।
সঘন ছাড়এ বাধা বসি একপাশে ॥
ক্ষেপে সজল নয়নে।
দশন দিশে খনে খনে।
নালহীন কৈল যেন নীল নলিনে ॥ ২ ॥
দেখি পল্লব শযনে।
আঙ্গাববাশি সমানে।
মুদয়ে নয়ন আতি তবাসিত মনে ॥
বাম কবেতে বদনে।
দিআঁ গগনে নযনে।
তোহ্মাক চিন্তে বাধা নিশ্চল মনে ॥ ৩ ॥
খনে হাসে খনে বোষে।
খনে কাঁপএ তবাসে।
খনে কান্দে বাধা খনে কবএ বিলাসে ॥
চলিতে তোহ্মাব পাশে।
নাবে মদনেব বোষে।
বাসলী চবণ বন্দী গাইল বড়ু
চণ্ডীদাসে ॥ ৪ ॥

পদটী জয়দেব কৃত 'স্তনবিনিহিতমপি হাব মুদাংং' গীতেবই প্রতিধ্বনি।

বিভাষ রাগঃ ॥ রূপকং ॥ যতির্ব্বা ॥

নিন্দএ চান্দ চন্দন বাধা সবখনে।
গবল সমান মানে মলয পবনে ॥
কবে মনসিজ-শব কুসুম শয়নে।
ব্রত কবে পায়িতেঁ তোব আলিঙ্গনে ॥ ১ ॥
আল কাহ্নাঞি ল।
বাধা বিবহ দহনে।
দগধিনী ভৈলী তোহ্মাব শরণে ॥ ধ্রু ॥
অহোনিশি মদন মাবে তারে শবে।
হৃদয়ে নলিনীদল সংনাহা কবে ॥
সবখন বস তোহ্মে তাহাব আন্তবে।
তেঁসি তোহ্মা বাখিবাবে পবকাব
কবে ॥ ২ ॥
নয়ন শলিল পড়ে বদনে তাহাব।
বাহুঞ গালিল যেন চান্দ সুধাধাব ॥
তোহ্মাক লিখিআঁ কাহ্ন মদনরূপ।
প্রণামগণ করে কহিলোঁ সরূপ ॥ ৩ ॥

তোহ্মাক সংমুখ দেখি আধিক চিন্তনে। বনেব হবিণী যেন তবাসিনী মনে।
হাযে বোযে কান্দে কাম্পে ভয কবে মনে॥ দশ দিশি দেখে বাধা চকিত নয়নে॥
ঘব বন ভৈল তাব জাল সখিগণে। দযা কবি এবেঁ তাক দেহ আলিঙ্গনে।
নিশাসে বাঢে বিবহ দাকণ দহনে॥ ৪॥ গাইল বড়ু চণ্ডীদাস বাসলীগণে॥ ৫॥(১)

পদগুলি এতই সুন্দব, এতই মধুব যে কোনটী বাখিযা কোনটী উঠাইব স্থিব কবা কঠিন।

যাহাহউক, এখন আমবা বঙ্গেব সর্ব্বশ্রেষ্ঠ সাধক কবি চণ্ডীদাস ঠাকুব অঙ্কিত প্রথম আলখ্যেব একটা নিখুঁৎ আদর্শ পাইলাম ভাবিয়া আনন্দ কবিতে পাবি। আলেখ্য-খানি এতাবৎকাল অপেক্ষাকৃত বিবল অন্ধকাবেব আববণে আবৃত ছিল বলিযা বর্ণটী বেশ উজ্জ্বল বহিয়াছে। 'কৃষ্ণকীর্ত্তনে' কবিব সংস্কৃত সাহিত্যানুবাগেব এবং তাঁহাব ছন্দা-লঙ্কাবপ্রিযতাব যথেষ্ট পবিচয পাওযা যায়। চণ্ডীদাস একজন প্রসিদ্ধ পণ্ডিত ও সুগাযক ছিলেন। আমবা শুনিযাছি তাঁহাব বচিত 'চণ্ডীব' (দেবীমাহাত্ম্য) একখানি উপাদেয় টীকা আছে। 'কৃষ্ণকীর্ত্তন' কাব্যেব ভাষা বিচিত্র, উহাতে মৈথিলপ্রভাব সমধিক প্রবল। এরূপ প্রাকৃত শব্দবহুল বাঙ্গালা পুস্তক আব আছে কি না আমাদেব জানা নাই। পুথিখানিব বর্ণবিন্যাস প্রণালীতেও কিছু বিশেষত্ব আছে।

কবিব পিতা (২) নান্নুবেব অধিষ্ঠাত্রী দেবী বাশুলীব আবাধনা কবিয়া পুত্রবত্ন লাভ কবেন এবং সেই হেতু পুত্রেব নাম বাখেন চণ্ডীদাস। কবিব আব একটী নাম ছিল "অনন্ত"।

মাথাএ বন্দিআঁ বাসলী পাএ। দেবী বাসলীগণে॥
আনন্ত বড়ু চণ্ডীদাস গাএ॥ (কৃষ্ণকীর্ত্তন দানখণ্ড।)
অনন্ত বড়ু চণ্ডীদাস গাইল আনন্ত নামে বড়ু চণ্ডীদাস গাইল
দেবী বাসলী চবণে॥ দেবী বাসলীগণে॥
গাইল আনন্তবড়ু চণ্ডীদাসেঁ (কৃষ্ণকীর্ত্তন বৃন্দাবনখণ্ড।)

'বড়ু' শব্দটী উপাধিবাচক। বাঁকুড়া অঞ্চলে 'বড়ু' উপাধি ব্রাহ্মণেতব জাতিব মধ্যেও প্রচলিত দেখা যায়।

গ্রন্থখানি মুদ্রিত ও প্রকাশিত হইলে উহা কাব্যামোদীব নিকট যেরূপ আদবেব বস্তু হইবে, ভাষাতত্ত্ববিৎ পণ্ডিত সকাশেও সেইরূপ অথবা ততোধিক প্রীতিব সামগ্রী হইবে।

শ্রীবসন্তরঞ্জন রায়।

---

(১) এ পদটীও জযদেবকৃত 'মিলতি চন্দনমিন্দু কিরণমনুবিন্দতি খেদমধীরং' পদেব অনুকরণে রচিত।

(২) চণ্ডীদাসচবিতলেখক শ্রীযুক্ত ব্রজসুন্দব সান্যাল মহাশয ১৩৭৩ শকে লিখিত একখানি প্রাচীন পুঁথির একস্থলে ভবাণীচরণ নামক ব্রাহ্মণের বৈমসে ও ভৈরবীদেবীর গর্ভে চণ্ডীদাসের জন্ম হয় এইরূপ কথা পাইয়াছেন।

# হরিদাসঠাকুরের জন্মস্থান

মহাপ্রভু চৈতন্যদেবের প্রধান পার্ষদ, নামমাহাত্ম্য-প্রচারক হরিদাসঠাকুর প্রহ্লাদের অবতার বলিয়া বৈষ্ণবসমাজে পূজিত। যিনি প্রাণদণ্ডে দণ্ডিত হইয়াও হরিনাম ত্যাগ করেন নাই; সাক্ষাৎ যমদূতের ন্যায় ভীষণ পাইকগণ কর্ত্তৃক অপমানিত, নিগৃহীত ও প্রহারে জর্জ্জরিত হইয়াও সৎসাহসের পরাকাষ্ঠা দেখাইয়া নিজনাম চিরস্মরণীয় করিয়া গিয়াছেন। যাঁহাকে শ্রাদ্ধপাত্র ভোজন করাইয়া অদ্বৈতদেব আপনাকে ধন্য মনে করিতেন, যাঁহার প্রেম-প্রকাশ ও দৈন্য ব্রাহ্মণ হইতে চণ্ডাল পর্য্যন্ত সকলকেই মুগ্ধ করিত, যাঁহার দেহত্যাগে স্বয়ং মহাপ্রভু বিজয়োৎসব সম্পন্ন করিয়াছিলেন, সেই মহাপুরুষের জন্ম দ্বারা কোন্ দেশ ধন্য হইয়াছিল, কোন্ জনপদ পবিত্র হইয়াছিল, তাহা জানিতে সকলেরই আগ্রহ হইতে পারে।

এতকাল বৈষ্ণবগণের বিশ্বাস ছিল এবং প্রামাণিক গ্রন্থকার বৃন্দাবনদাস চৈতন্যভাগবতে উল্লেখ করিয়াছেন যে, বূঢ়নে হরিদাস অবতীর্ণ হইয়াছিলেন। এ সম্বন্ধে এতকাল কোন তর্কও উঠে নাই। কিন্তু জয়ানন্দের চৈতন্যমঙ্গল আবিষ্কৃত হওয়া অবধি এই প্রচলিত বিশ্বাস ভ্রমাত্মক বলিয়া শুনিতে পাওয়া যাইতেছে। জয়ানন্দ বলিয়াছেন—

"স্বর্ণনদীতীরে ভাটকলাগাছী গ্রামে।
হীনকুলে জন্ম হয় উপরি পূর্ব্বনামে॥"

জয়ানন্দের নির্দ্দেশ অনুসারে উক্ত গ্রন্থের খ্যাতনামা সম্পাদকগণ সিদ্ধান্ত করিয়াছেন যে, গঙ্গাতীরে কলাগাছী গ্রামে ভাটবংশে হরিদাস জন্মিয়াছিলেন। তবে বূঢ়নের সহিত যে হরিদাসের বিশেষ সংশ্রব ছিল, তাহা তাঁহারা অস্বীকার করেন নাই। জয়ানন্দও তাহার উল্লেখ করিয়াছেন। তাঁহারা মনে করিয়াছেন যে, বৃন্দাবনদাসের সেখায় যে ভ্রম ছিল, জয়ানন্দ তাহার সংশোধন করিয়াছেন।

কিন্তু বৃন্দাবনদাসের লেখায় ভুল নাই। জয়ানন্দেরও ভুল হয় নাই। সম্পাদক মহাশয়েরা স্বর্ণনদীকে সুবনদী (পদ্মা) মনে করিয়া ভুল করিয়াছেন। স্বর্ণনদী সোনাই নামে বূঢ়নে এখনও আছে। স্থানে স্থানে মজিয়া গেলেও এখনও তাহার তীরে অনেক গ্রাম আছে। নদীতে অনেক জলও আছে।

বূঢ়ন একটী বৃহৎ পরগণার নাম। উক্ত পরগণা সাতক্ষীরার বাবুদিগের জমিদারীর অন্তর্গত। উক্ত নামে একটী ক্ষুদ্র গ্রামও আছে, তাহাকে আজকাল লাপসা বূঢ়ন বলে। ভাটকলাগাছী বলিয়া কোন গ্রাম নাই, ছিল কিনা তাহা নিশ্চয় করিয়া বলা যায় না। সোনাইতীরে অনেক ভদ্রপল্লী এখনও আছে। তাহার মধ্যে অনেকগুলি অতি প্রাচীন।

ইহারই নিকটে এক সময় বুঢ়নের প্রসিদ্ধ ভূস্বামী "গণরাজার" বাটী ছিল। তাহার ধ্বংসাবশেষ এখনও আছে। প্রসঙ্গ উত্থাপন করিবার একটু বিশেষ কারণ আছে। ঠাকুর হরিদাস 'যবন' ছিলেন। বৈষ্ণব গ্রন্থেই তাঁহাকে যবন বলা হইয়াছে। তিনি মুসলমান হইয়া হিন্দুর আচার গ্রহণ করায় গৌড়ের বাদশাহ কর্ত্তৃক নিগৃহীত হইয়াছিলেন। কিন্তু তিনি যে হিন্দুর সন্তান, তাঁহার পিতা বাধ্য হইয়া মুসলমান হইয়াছিলেন, এরূপ অনেক প্রবাদ আছে। তিনি যে মুখোপাধ্যায় ব্রাহ্মণের দৌহিত্র এরূপও উল্লেখ আছে। পক্ষান্তরে বাদশাহ তাঁহাকে "মহাবংশ-জাত" বলায় অনুমিত হয় যে, তিনি মুসলমান কুলেই জন্মিয়াছিলেন। কেহ কেহ তাঁহাকে কাজীর ছেলে বলিয়াও অনুমান করেন। জয়ানন্দ তাঁহার মাতাপিতার নাম উল্লেখ করিলেও তাঁহাকে হীনকুলোৎপন্ন বলিয়াছেন। যাহা হউক, সাধারণতঃ তাঁহাকে মুসলমান-ধর্ম্মাবলম্বী ব্রাহ্মণ-বংশোদ্ভব বলিয়া সকলেই বিশ্বাস করেন। প্রচলিত বিশ্বাসের বিরুদ্ধে যতদিন বলবত্তর প্রমাণ প্রদত্ত না হয়, ততদিন তাহাই বহাল থাকুক।

খৃষ্টীয় পঞ্চদশ শতাব্দীর মধ্যভাগে নবাব খাঁজাহান আলীর মন্ত্রী মহম্মদ তাহের (পীরালি খাঁ) বুঢ়নের অনেক ব্রাহ্মণবংশকে মুসলমানধর্ম্ম গ্রহণে বাধ্য করিয়াছিলেন। সোনাইতীরবর্ত্তী হাকিমপুরের খাঁ সাহেবেরা এইরূপ ব্রাহ্মণ মুসলমান। বুঢ়নপরগণার মধ্যে এইরূপ আরও অনেক আছে। বাইতী, পটো, ধাওয়া প্রভৃতি শ্রেণীস্থ লোকেরা এই সময়ে মুসলমান হইয়াছিল। হরিদাস সম্বন্ধীয় কিম্বদন্তীগুলি সংগ্রহ করিলে আমরা জানিতে পারি, তাঁহার পিতা মুসলমানধর্ম্ম গ্রহণ করার পূর্ব্বেই হরিদাসের জন্ম হইয়াছিল; তাঁহাকে মুসলমান করা হইয়াছিল, তাহা কোথাও শুনা যায় না। তিনি দেখিতে সুশ্রী ও সুপুরুষ ছিলেন। বাল্যকালে তিনি শ্রীমদ্ভাগবত পাঠ করিয়াছিলেন। মুসলমানধর্ম্মে দীক্ষিত হওয়ার অল্পদিন পরেই তাঁহার পিতা-মাতার মৃত্যু হয়। অল্পবয়সে আশ্রয়হীন হইয়া তিনি কোনও আত্মীয়ের গৃহে কিছুদিন অবস্থান করেন। কিন্তু উক্ত আত্মীয় মুসলমান হইয়া নবাবের প্রিয় হওয়ার জন্য নিতান্ত গোড়ামী দেখাইতেন। হরিদাসের তাহা ভাল লাগিত না। তিনি প্রায় ২০ বৎসর বয়সে গৃহ ত্যাগ করিয়া বেনাপোলে যাইয়া অবস্থান করিলেন। প্রবাদ আছে যে, হাকিমপুরের খাঁ সাহেবদিগের গৃহে তিনি গৃহত্যাগের পূর্ব্বে আশ্রয় লইয়াছিলেন।

এক্ষণে দেখা যাউক, জয়ানন্দের উল্লিখিত ভাটকলাগাছী কোথায়? পূর্ব্বেই বলিয়াছি, গ্রামের ঠিকানা হয় নাই। তবে ভাটলী নামে এক গ্রাম সোনাইতীরে এখনও আছে এবং তাহার নিকট কেরাগাছী গ্রামও আছে। অনুমিত হয়, ইহাই জয়ানন্দ-বর্ণিত ভাটকলাগাছী ইতর ভাষায় কলাগাছীকে কেলাগাছী বলে। এই গ্রাম বুঢ়ন গ্রাম হইতে ২॥ ক্রোশমাত্র দূরে সোনাইতীরে অবস্থিত এবং ইহার অপর পারে হাকিমপুর। প্রবাদ মিলাইয়া দেখিলে এই ভাটলী-কেরাগাছীকে জয়ানন্দের ভাটকলাগাছি বলিয়া ধারণা জন্মিবে। বৃন্দাবনদাস ও জয়ানন্দ উভয়ে যখন বুঢ়নের সহিত হরিদাসের সংশ্রব স্বীকার করিয়াছেন, তখন বুঢ়ন হইতে তাঁহাকে বিচ্ছিন্ন করা যায় না। বিশেষতঃ যখন স্বর্ণনদীকে গঙ্গা বলিয়া বুঝিবার আবশ্যক

হইতেছে না, বূঢনের নীচেই স্বর্ণনদী বা সোনাই পাওয়া যাইতেছে, তখন তাঁহার অন্যত্র বাস কল্পনা করার আবশ্যক নাই। প্রবাদেও সোনাইতীরই হরিদাসের আদি লীলা-স্থান বলিয়া পরিচিত। এক্ষণে জিজ্ঞাস্য হইতে পারে, জয়ানন্দ যে ভাটকলাগাছীর উল্লেখ করিয়াছেন, তাহা যে দুটী গ্রামের নাম তাহা কিরূপে বিশ্বাস করা যায়? ইহার উত্তরে বলা যায়, পল্লী-গ্রামে এখনও কোন গ্রামের নির্দ্দেশ করিতে হইলে যুক্ত নাম ব্যবহৃত হয়। ইহার দৃষ্টান্ত অধিক দিতে হইবে না। দুই একটী দিলেই বুঝা যাইবে,—মাইনগর-মালঞ্চ, পলাবাড়ী-জয়নগর, তালপাতা-মেমারী, থানাকুল-কৃষ্ণনগর, জিরাট-বলাগড়, ক্ষুলেন-বলা, দাঁইহাট-মেটিরী, চূপী-কাঁকশিয়ালী, টাকী-শ্রীপুর, খাঁটুরা-গোবরডাঙ্গা, লাউপালা-সিমহাট, ক্ষীরপাই-রাধানগর, সিজ-ডুমুরদহ প্রভৃতি। ইহা হইতে বুঝা যাইবে জয়ানন্দ কেন যুক্ত নাম ব্যবহার করিয়াছেন। ভাট শব্দ যে বংশবাচক নহে ইহা হইতে বুঝিতে পারা যাইবে।

অতঃপর প্রশ্ন উঠিতে পারে যে, বৃন্দাবনদাস কেবল বূঢনের উল্লেখ করিলেন কেন, তবে কি তিনি হরিদাসের জন্মস্থানের বিশেষ সংবাদ রাখিতেন না।

ইহার উত্তরে বলা যাইতে পারে যে, পরগণার নামে পরিচয় দেওয়ার রীতি এখনও লোপ পায় নাই। এখনও বিক্রমপুর, কুশদহ, চৌরাশী, হলদা ও আনরপুর নিবাস বলিয়া পরিচয় দিলে একটী গ্রাম বুঝায় না। পরগণাই বুঝাইয়া থাকে। সেকালেও তাহাই বুঝাইত। বূঢনে বাড়ী বলিলে সাধারণভাবে পরগণা বুঝাইত, বাঙ্গালার জাতীয়-ইতিহাসে ইহার যথেষ্ট উদাহরণ আছে। বৃন্দাবনদাসও সেইরূপ সাধারণভাবে পরগণার নাম করিয়া পরে বূঢন গ্রামের নাম করিয়াছেন। সম্ভবতঃ লাপসা বূঢনেই হরিদাস জন্মিয়াছিলেন, তাঁহার পিতার বাস ভাটকলাগাছীতে ছিল। সকল বাঙ্গালী বালকই যে পিতৃভবনে জন্মগ্রহণ করে, তাহা নহে। অনেক অবস্থাপন্ন বালক মাতুলালয়ে জন্মিয়া থাকে। বাঙ্গালার প্রচলিত রীতি দেখিলে ইহাতে সন্দেহ করার কোন কারণ থাকে না। সুতরাং বৃন্দাবনদাসকে ভ্রান্ত মনে করিবার সঙ্গত কারণ দেখা যায় না।

শ্রীচারুচন্দ্র মুখোপাধ্যায়।

৩য় সংখ্যা

# মালদহের পল্লীভাষা

প্রাচীন বঙ্গের রাজধানী গৌড, অতি প্রাচীন কাল হইতে সমৃদ্ধিসম্পন্না নগরী বলিয়া খ্যাত রহিয়াছে। দিনের পর দিন চলিয়া গিয়াছে,কত রাজা বাদশার অধিকার চলিয়া গিয়াছে, কত বিপদাপদ্ দ্বারা গৌডনগরী বিধ্বস্ত হইয়াছে, তাহার ইয়ত্তা নাই। কত কত ভিন্ন জাতীয় নরগণের শৌর্য্য-বীর্য্যপ্রকাশ এই স্থানকে চমৎকৃত করিয়াছিল, কত বিভিন্নভাষী জনগণের আলাপনে গৌড় মুখরিত হইয়াছিল, তাহা চিন্তা ও কল্পনা করিবার সময় উপস্থিত হইয়াছে। অশোক-শাসনকাল হইতে বর্ত্তমানকাল পর্য্যন্ত কতপ্রকার ভাষার পতন ও উত্থান এই স্থানকে মোহিত করিয়াছে তাহা চিন্তার বিষয় হইয়া উঠিয়াছে।

সচরাচর রাজধানীতে বৈদেশিক বিভিন্নভাষী নরগণের সমাবেশ হইয়া থাকে। রাজধানীর জনসঙ্ঘের কথিত ভাষা মিশ্রভাব-দোষে দুষ্ট হইয়া পড়ে। বর্ত্তমান কালে দেখিতে পাই,

ভাষাপার্থক্য

ভিন্ন ভিন্ন ভাষী নরগণ আপন গৃহে স্বজাতীয় ভাষায় কথাবার্ত্তা বলিয়া থাকে, কিন্তু কর্ম্মক্ষেত্রে তাহাদিগকেই আবার দেখিতে পাই, তাহাদের কথিত ভাষার সুর টান ও ভাঙ্গা ভাঙ্গা ভাষার টুকরা এতদ্দেশীয় কথিত ভাষার সহিত মিশাইয়া কার্য্যোপযোগী করিয়া ব্যবহার হইতেছে। এই প্রকার পূর্ব্বকালেও যে না হইত একথা বলা চলে না।

এক দেশের কথিত ভাষা বাক্যকথনচ্ছলে শিক্ষা করা সহজ হইলেও তত্তৎদেশীয় লিপি-মালা শিক্ষা সহজ নহে। আমরা মালদহের পল্লীভাষায় 'লিপির' কথা আদৌ উত্থাপন করিব

কথিতভাষা ও লিখিত ভাষা

না। কথিত ভাষার সহিত গ্রাম্য কবির ভাষার তুলনা মধ্যে মধ্যে করিতে হইবে, নচেৎ পল্লীভাষা সুন্দর হইবে না। গ্রাম্য সংগীতাদিতে প্রাণের ভাষা মনের শাসন না মানিয়া উৎসের ন্যায় ছুটিয়া চলে। সুতরাং গ্রাম্যসংগীতগুলি হইতে আমাদিগকে 'পল্লীভাষা' সংগ্রহ করিতে হইবে। আবার রমণীকুলের কথিত ভাষায় কত আদিমভাব বর্ত্তমান থাকে, পুরুষের কথিত ভাষায় তাহা প্রাপ্ত হওয়া যায় না। রমণীগণ গ্রাম্যগণ্ডীর মধ্যে নিয়ত অবস্থান

স্ত্রী ও পুরুষভেদে কথিতভাষার প্রভেদ

করিয়া প্রাচীন কথিত ভাষাকে সজীব করিয়া রাখে। পুরুষ-গণ গ্রাম্যভাষার গণ্ডী ছাড়াইয়া অন্যত্র কথিত ভাষাও শিক্ষা করে বলিয়া তাহাদের কথিত ভাষা প্রকৃত প্রাচীনত্ব ভাব বহন করে না। এই জন্য স্ত্রীপুরুষভেদে কিঞ্চিৎ ভাষাভেদ পরিলক্ষিত হইয়া থাকে।

বিবিধলিপি

ব্রাহ্মীলিপি, অশোকলিপি, গুপ্তলিপি, সারদা, শ্রীহর্ষ ও কুটিল লিপিমালার উদ্ভব-প্রসঙ্গ ভাষাতত্ত্ববিদেরা উল্লেখ করিয়া থাকেন। গৌড ও পুণ্ড্রনগরে যে উপরোক্ত লিপিমালার অবাধ প্রচলন ছিল তাহা নিঃসন্দেহে বলিতে

পাবা যায়। অনেকে আবাব নাগবী-অক্ষব বঙ্গাক্ষব হইতে অপ্রাচীন বলিযা থাকেন।

গৌডীয ভাষাব আদব

যাহাহউক গৌডীযভাষা এক সময়ে যথেষ্ট আদৃত হইযাছিল। গৌডীয বীতিনীতিব অনুকবণ কবিয়া একদা অনেকে ধন্য বোধ কবিতেন। গৌডনগবে বিহাব, মিথিলা দেশেব কথিত ভাষাব সহিত বড়ই মেশামিশি দেখিতে পাই। প্রাচীন গৌডীয পদকর্ত্তাবা মৈথিলী ভাষাব সংমিশ্রণে এক অভিনব সুন্দব ভাষাব সমাবেশ কবিযা বৈষ্ণবগ্রন্থেব উন্নতি-সাধন কবিযা গিযাছেন। একদিন সেই ভাষা গৌডদেশে সমাদৃত হইযাছিল। ভবতনাট্যশাস্ত্রোক্ত গৌডীয় কেশ-পাবিপাট্যেব যদ্রূপ আদব নাট্যসমাজে হইযাছিল সম্ভবতঃ গৌড়ীযভাষাও ততোধিক আদৃত হইয়াছিল। যোজনভেদে ভাষাভেদ পবিলক্ষিত হইযা থাকে এ কথা অনেকেই বলিযা থাকেন। যদিঃ পদব্রজে গৌড হইতে বাঢদেশেব মধ্যদিয়া মেদিনীপুব অতিক্রমপূর্ব্বক উৎকলে গমন কবা যায এবং কথিত ভাষাব প্রতি দৃঢভাবে মনঃসংযোগ কবা যায়

কথিত ভাষাভেদেব সূক্ষ্মপার্থক্য

তাহা হইলে কীদৃশ প্রণালী অবলম্বনে ধীবে ধীবে ভাষাব বেশান্তব সংসাধিত হইযাছে তাহা অক্লেশে উপলব্ধ হইবে। ভ্রমণকাবিগণ এই বাক্যেব সার্থকতা যত দূব উপলব্ধি কবিতে পাবেন, পুস্তকপাঠে তাহাব একাংশও সংসাধিত হইতে পাবে না। বেলযাত্রীব পক্ষে এ প্রকাব ভাষাপার্থক্যেব সূক্ষ্মগতিবোধ দুবাশামাত্র।

প্রাদেশিক লিপিব কথা বলিতেছি না, কিন্তু মৈথিলী, বাঢী ও উৎকলী ভাষা-সংমিশ্রণে এদেশেব ভাষা গঠিত অথবা গৌডীয় ভাষাই তাহাদেব মৌলিক আদর্শ ছিল একথা নিঃসন্দেহে বলা চলে না।

বৌদ্ধ ও কুটিল-লিপি

বৌদ্ধ পালবাজাদেব সময়ে কুটিললিপি বিস্তীর্ণ ক্ষেত্র অধিকাব কবিয়াছিল। কথিত ভাষাও সম্ভবতঃ স্থানভেদে পবিবর্ত্তিতাকাবে কথিত হইত। লিপি প্রচলন এক হইলেই যে কথিত ভাষা তদনুযায়ী এক হইবে এমত বলা চলে না। পুস্তকেব লিখিত ভাষা ও কথিত গ্রাম্যভাষা একরূপ নহে, কিন্তু বঙ্গে এমন এক দিন চলিয়া গিয়াছে যে, লিখিত-ভাষা ও কথিত-ভাষাব বড একটা ভিন্ন ভেদ ছিল না।

বঙ্গীয গীতিপুস্তকে প্রাচীন কথিতভাষাব আদর্শ

চণ্ডী, মনসা, যোগীপাল মহীপালেব গীত, শিবসংগীত প্রভৃতি গ্রাম্য কথিত ভাষাব ছাঁচে ঢালিয়া গড়া বলিযা মনে হয। খাঁটী সেকেলে কথিত ভাষাব আদর্শ ঐ সমুদায় সংগীতপুস্তকে ভুবি ভুবি দৃষ্ট হইযা থাকে। শূন্যপুবাণীয ভাষা অতি আদিম বঙ্গভাষা বা গৌড়ীয়। ক্রমে মাণিকগাঙ্গুলী, ঘনবাম, কবিকঙ্কণ ও গোবিন্দচন্দ্রেব গীতে পবিবর্ত্তিত হইয়া গিয়াছে।

মিশ্র ভাষা

গৌডীয ভাষাই বঙ্গেব আদর্শ ভাষা। কালক্রমে গৌড়নগব অবণ্যে পর্য্যবসিত হইলে মালদহী ভাষা প্রাচীন গৌডীয় ভাষাব

মৌলিকতা বজায় রাখিয়া এবং মৈথিলী, বাঙ্গালী, উৎকলী ও মোসলমানী ভাষার সহিত মিশিয়া এক অভিনব ভাষায় পর্য্যবসিত হইয়া পড়িয়াছে। অধুনা পুস্তক-লিখিত ভাষাও কিঞ্চিৎ স্থান গ্রহণ করিয়া প্রাচীন গ্রাম্য ভাষার হারমধ্যে উজ্জ্বল মণিকাঞ্চনের ন্যায় শোভা পাইতেছে।

মালদহের প্রাচীন পল্লীভাষার আদর্শ আমরা নিম্নে বন্দনাদি হইতে উদ্ধৃত করিলাম—

বৌদ্ধযুগাবসান-কালের ভাষা

"স্বর্গের কপিলা মর্ত্তে নামিলা।
বিশ্বেশ্বর ব্যেত বাঁহনে চড়িলা॥
নবলোক তার বসে তার গোথনে হয় পৃথিবী সুদ্ধ।
তাতে উজে দধি ঘৃত ঘোল দুগ্ধ॥

গম্ভীরার ভাষা

কহন্‌ত গুরু গোসাই সরস্বতীর বরে।
কপিলার জন্মকথা কহি সভার ভিতরে॥"

(গম্ভীরা বঙ্গীয় পরিষৎ-পত্রিকা)

মালদহী মঙ্গলচণ্ডীর ভাষা

"টানিঞা ছিড়িল গলের কনক-পৈতা।
এক গোটা নাগ হৈল সহস্রেক মাথা॥
নাগের নাম বাসুকি থুইল নিরঞ্জন।
তাহাকে ধরিতে আজ্ঞা ইতিন ভুবন॥
জাও জাও বাসুকি হউক চিরাই।
আমি জাকে জন্ম দিব তাকে দিই ঠাই॥"

(মঙ্গলচণ্ডী-মাণিকদত্ত।)

"জলেতে আসন গোঁসাই জলেতে বৈসন।
জলভর করিঞা ভাসেন নিরঞ্জন॥
ভাসিতে ধর্ম্ম গোসাই পাইল ঠেসন।
চৌদ্দ যুগ বহিঞা গেল তত ক্ষণ॥" (ঐ)

শূন্যপুরাণীয় মার্জ্জিত ভাষা

উপরি উক্ত কবিতাংশ মালদহে বৌদ্ধযুগাবসানের সাময়িক কবিতা পরিমার্জ্জিত হইয়া ঐ প্রকার আকার ধারণ করিয়াছে। সম্ভবতঃ ইহার পূর্ব্বকার ভাষা শূন্যপুরাণীয় ভাবের ছিল।

প্রাচীন শব্দ

ব্যেত, গোথনে, উজে, কহন্‌ত (কহন্ত) একগোটা, ইতিন, চিরাই, বৈসন, করিঞা, ঠেসন, বহিঞা ইত্যাদি শব্দ পূর্ব্বকালের কথিত ভাষার অনুরূপ। ঐ সমুদায় শব্দ গ্রথিত পুঁথিলিখিত ভাষা শ্রীশ্রীচৈতন্যদেবের বহু পূর্ব্ববর্ত্তী বলিয়াই বিবেচিত হইতেছে।

প্রাকৃত ভাষার সহিত গৌড়ীয় ভাষার সবিশেষ সম্বন্ধ বর্ত্তমান রহিয়াছে। অনেকে আবার প্রকৃত গৌড়ীয় ভাষাকে বাঙ্গালাভাষা বলিয়া বিদ্রূপ করিয়া গিয়াছেন। আমরা যে ভাষায় মনের ভাব প্রকাশ করিয়া শান্তি প্রাপ্ত হই, তাহার হতাদর সম্ভবে না। অধিকন্তু প্রাকৃত ভাষা

বা গৌড়ীয় ভাষা অতি প্রাচীন ভাষা। ভাষার নিগড়রূপ বৈয়াকরণিক শাসন, কথিত ভাষার মধ্যে বড় বন্ধমূল নহে। ভাবিয়া চিন্তিয়া কথিত ভাষা প্রয়োগে মনের ভাব প্রকাশ করা দুষ্কর। যত সহজে, সংক্ষেপে মনের ভাব প্রকাশ হইতে পারে, তাহার চেষ্টাই সর্ব্বাগ্রে অনুষ্ঠিত হইয়া থাকে। স্বভাব সুলভ-কথিত ভাষাই জাতীয় জীবনে আদৃত ও বন্ধমূল হইয়া পড়ে।

প্রাচীন শূন্যপুরাণাদিলিখিত বিবরণ ক্রমশঃ পরিমার্জ্জিত হইয়া মালদহী প্রাচীন সংগীত পুস্তকে স্থান প্রাপ্ত হইয়াছে, তাহার নিদর্শন বিরল নহে।

শূন্যপুরাণ ও মাণিকদত্তের চণ্ডীর ভাষা-বিচার

"পরভুব বিম্বুতে জল হইল আচম্বিতি ॥" ৫০ ( শূঃ পুঃ )
"মুখের অমৃত ধর্ম্মের খসিঞা পড়িল।
( ইম্ব জিনিঞা তবে সিন্ধু উথলিল ॥ ) ( মাণিকদত্তের চণ্ডী )
"কত শত জুগ গেল এক বস্তু গেআনে ॥ ৮৪
বড় কাতর কুর্ম্মরাজ সহিতে নারে ভর ॥
কুর্ম্মরাজ পলাইল ভাসে মাআধর ॥ ৮৫" ( শূঃ পুঃ )
"চৌদ্দযুগ বহিঞা গেল ততক্ষণ ॥" ( মাঃ দঃ চণ্ডী )
"আপনে ধর্ম্ম গোশাই কুর্ম্মরূপ হৈল।
কুর্ম্মের উপরে প্রিথিবি রাখিল ॥
কুর্ম্মে সহিতে নারে প্রিথিবির ভার।
গজ কুর্ম্মে পৃথিবি জায় রসাতল ॥" ( মাঃ দঃ চণ্ডী )

এই প্রকার সাদৃশ্য-দর্শনে আমাদের বোধ হয় শূন্যপুরাণের প্রভাব মালদহে বিলক্ষণ ছিল।

মালদহে শূন্যপুরাণের প্রাধান্য

ক্রমশঃ শূন্যপুরাণের বৌদ্ধভাব চণ্ডীকাব্যে সংবদ্ধ হইয়া ধর্ম্মান্তর-বাদের সৃষ্টি ও পুষ্টি সংসাধিত হইয়াছে। রথি-মুকুন্দভারতীকৃত প্রাচীন হস্তলিখিত 'জগন্নাথ-বিজয়ে' দেখিতে পাই, শূন্যবাদের আদর্শ ও বৌদ্ধধর্ম্ম-মতবাদ সবিশেষ উল্লিখিত হইয়াছে।

মালদহী জগন্নাথবিজয় পুস্তকের ভাষা

"স্থল জল ( কূল ) নাহি ছিল নরহেঁ পবন।
স্বরূপ আকার নাহি ইতিন ভুবন ॥ ২
দিগ্ বিদিগ্ নাহি সৃষ্টি লোকপাল।
ঋষিগণ নাহি ছিল প্রলয় বিসাল ॥ ৩
হেনকালে নিরঞ্জন সয়ন তেজিল।
কেবল প্রকৃতি হৈতে সৃষ্টে মন দিল ॥" ৪ ( জগন্নাথ-বিজয় )
তবে ত্রিজগতনাথ বৌদ্ধরূপ ধরি।
প্রবেশ করিল হরি দেউল ভিতরি ॥ ৮৩
লুকাইঞা জোগধ্যানে রহিল শ্রীহরি।
দেউল গঠিঞা রাজা গেল ব্রহ্মপুরি ॥" ৮৪ ( জগন্নাথবিজয়। )

"সকল বৃর্ত্তান্ত আমি না জানি ভালমতে।
সুনিনু ইসব কথা উল্লপি সাক্ষাতে ॥ ১৪১
বাজা বোলে বৃক্ষবাজ কহ উপদেশ।
কোথাতে উলূক বৈসে কহত বিশেষ ॥ ১৪২
বৃক্ষ বোলে সুন তুমি পুরুষ পুবাণ।
চিবি জিবি নহে কেহো তাহাব সমান ॥" ১৪৩
"তবে জোগনিদ্রাতে আছিলা নাবাষণ।
পাশানে রূপিঞা পাদ হৈল্যা অন্তব ধ্যান ॥ ৪৭
কনক কঠুব মধ্যে থাকিলা স্রিহবি।
আপনা আপুনি চিন্তে জোগধ্যান কবি ॥ ৪৭" ঐ

মুকুন্দ ভাবতীকৃত অপ্রকাশিত জগন্নাথবিজয় গ্রন্থখানিও মাণিকদত্তেব চণ্ডী জগৎজীবন ও তন্দ্রবিভূতি নামক মনসাগীতেব ন্যায বৌদ্ধমতবাদে পূর্ণ দেখিতে পাই, সুতবাং এই সমুদায় প্রাচীন পুঁথিগুলি অবলম্বনে আমবা তান্ত্রিক বৌদ্ধযুগান্তেব ভাষাব পবিচয় প্রদান কবিতে অগ্রসব হইলাম। পুঁথিগুলি মালদহলেখকগণেব হস্তলিখিত বলিয়া বিশ্বাস কবিবাব যথেষ্ট কাবণ বর্ত্তমান বহিয়াছে।

মুকুন্দভারতী মানিকদত্ত জগৎজীবন কবিব মালদহী ভাষা

খসিঞা, ইস্ব, জিনিঞা, বহিঞা, নবহেঁ, বৃর্ত্তান্ত, সুনিনু, ইসব কথা, উল্লপি, বোলে, কহত, চিবজিবি কঠুব ইত্যাদি শব্দ তৎকালে বিশেষ প্রচলিত ছিল।

মুকুন্দ ভারতীর ব্যবহৃত শব্দ

"তাহাব নির্ম্মল জল গহিম্ গম্ভিব ॥" ৩৬ ( ঐ )

ইত্যাদি পদমধ্যস্থ "গহিম্—গম্ভিব" শব্দ অতি উপাদেয়।

## মাণিক চাঁদের গীত

মাণিকচাঁদের গীতেব ভাষা

"দস্ গিবিব যাও বইন ববে স্যাথি লইবে কোলে।
আমি নারী বোদন কবিব খালী ঘব মন্দিবে ॥"
"জীয়ব জীবন ধন আমি কন্যা সঙ্গে গেলে।
রাঁধিয়া দিমু অন্ন ক্ষুধাব কালে ॥"

## গোবিন্দচন্দ্র গীত

গোবিন্দচন্দ্র গীতেব ভাষা

"সুন্যাছি তোমাব তত্ত গুরুষ ববাববী।*
গোবিন্দাই গুরু হইব সিদ্ধা জলন্ধবি ॥৯২
পাসান দেয়াল ঘবেব লোহাব কপাট।
হিবাব বাদুনি নাই পিপিড়াব বাট ॥" ৯৩

* ববাববী—মোসলমান ভাষা হইতে গৃহীত।

'যুন্যপথে আসি জম প্রাণ লিল কাড্যা।
প্রাণ পুরুষ ছাড্যা গেল কাষা বইল পড্যা ॥ ১১০
"জোগ সিদ্ধা মযনা মন্ত্রি দেখ্যা লাগে ধন্দ।
মাষে পোষে জুগী হয় বাজা গোবিন্দচন্দ্র ॥" ১৬৪

গীতিপুস্তকের সাময়িকতা

মাণিকচাঁদেব গান, গোবিন্দচন্দ্রেব গীত, জগন্নাথবিজয় ও মাণিকদত্তেব চণ্ডী জগৎজীবন ও তন্দ্রবিভূতি নামক মনসাগীতেব সমসাময়িক বলিয়াই বোধ হয়।

পল্লী ভাষা

শ্যামি, দিমু, স্থন্যাছি, ববাববী, গোবিন্দাই, হিবায, বাহুনি, পিপিড়াব বাট, কাড়্যা, ছাড়্যা পড়্যা, "দেখ্যা লাগে ধন্দ" প্রভৃতি সেই সময়েব কথিত ভাষায় ব্যবহৃত হইত।

মালদহেব পল্লীভাষায় এই সমুদায় শব্দেব যথেষ্ট প্রচলন বর্ত্তমান বহিয়াছে।

এই প্রকাব বৌদ্ধপ্রভাব মন্দীভূত হইলে পব বৈষ্ণবধর্ম্মেব অভ্যুদয় হয়। যদিও বৌদ্ধ-যুগান্তে শৈবধর্ম্মেব উৎকর্ষ সংসাধিত হইযাছিল, কিন্তু আমবা যে বৌদ্ধপ্রধান সমযেব বর্ণনা কবিলাম প্রকৃত পক্ষে উক্ত সময় শৈব-প্রধান বলিযাই ধবিতে হইবে।

শিবসংগীত বহুলাংশে পবিমার্জ্জিত, আমবা বামেশ্ববেব শিবাযনে ইহাব পবিচয় প্রাপ্ত হই—

বঙ্গীয় শৈবধর্ম্মপুস্তকে

"ঠাবি পদ্মা বলে শুন ঠাকুবেব ঝি।
শঙ্খপব সম্প্রতি মূল্যেব কথা কি ॥" (শিবায়ন)
"ঝুটি ধবে ঝাঁটা মেবে দুব কবে দিব।
গলাটিপি দিযা শাঁখা গুণগাব লব ॥
হব বলে হবি হবি সে শাঁখাবী নই।
সইযেব সাধেব সয়া তাবে মাবে সই ॥
মহতেব মাগ্ সই মহতেব ঝি।
বলে শঙ্খ পবিলে বুড়াব চাবা কি ॥" (ঐ)
'সকল পবায়ে শেষে উজাইল বাই।
বিশ্ব বিমোহিত কৈল বিনোদিনী বাই ॥" (ঐ)
"এই দিতে এই নাই হাঁড়ি পানে চায় ॥" (ঐ)
"হাসিয়া অভযা অন্ন বিতবণ কবে।
ইষদুষ্ণ সূপ দিল বেসাবিব পবে ॥" (ঐ)
"নাটাপাটা হাতে বাটা আলাইল কেশ।
গব্য বিতবণ কৈল দ্রব্য হৈল শেষ ॥" (ঐ)
"মৈনাক গোড়াল্য ধেয়ে মা বাপ বহিল চেয়ে
বুক বেয়ে পড়ে প্রেম ধাবা।' (ঐ)

শিবায়নের ব্যবহৃত শব্দ

ঠাবি, ঝুঁটি, ঝাঁটা, গলাটিপি, গুণগার, সয়া, সই, মাগ, ঝি, চাবা, উজাইল, বাই, বাই, হাড়িপানে, বেসাবিব, নাটাপাটা, বাটা, আলাইল, গোড়াল্য, বেয়ে ইত্যাদি শব্দ বাঢ়দেশে এবং এতদ্দেশেও অধিক পাই।

কবিকঙ্কণের চণ্ডীর ভাষা পরিমার্জ্জিত হইলেও তাহাতে গ্রাম্য শব্দের বিপুল সমাবেশ দৃষ্ট হয়।

কবিকঙ্কণের ভাষা

"ভাদ্রপদমাসে বড় দুরন্ত বাদল।
খালিজুলি ভরা হইল নাচলে ছাগল॥
ছাগলের কাণে ধরি করি টানাটানি।
কাঁকালে তুলিয়া বান্ধি মুঢ়াকানি খানি॥" (কবিকঙ্কণ)
"মণ্ডলার বেন্যা আইল শঙ্কর লায়ের বেটা।
আঙলা বাটিয়া যার করতলে ঘাঁটা॥" (কবিকঙ্কণ)
"নীলাম্বর দাস বলে,শুন রাম রায়।
পসরা করিত বাপা নাহি প্রত্যবায়॥
কড়ীর পোটলী বান্ধি জাতি,ব্যবহার।
এটোচোপা খাইলে নহে কুলের খাঁখার॥" (কবিকঙ্কণ)

কবিকঙ্কণের ব্যবহৃত শব্দ

খালি, জুলি, কাঁকালে, মুঢ়া, কানি, বেটা, আঙলা, বাটিয়া, মাটা, পসরা, বাপা, এটো, চোপা, খাঁখার ইত্যাদি শব্দ এদেশেও প্রচলিত রহিয়াছে।

কবিকঙ্কণ চণ্ডীর ভাষা এদেশে তত আদৃত নহে, মাণিকদত্তের চণ্ডী এদেশী ভাষায় লিখিত বলিয়া উহার আদর যথেষ্ট আছে। গৌড়ীয় বাদশাহ হোসেন শাহের পূর্ব্ববর্ত্তী ও সমসাময়িক ভাষা অতি সুন্দর এবং প্রাকৃতাভিমুখী ছিল।

হোসেনশাহী আমলের ভাষা

হোসেন শাহী আমলে যে সমুদায় গ্রন্থাদির পরিচয় পাওয়া যায় তাহাতে মালদহের ভাষার যথেষ্ট পরিচয় প্রাপ্ত হই। হস্ত-লিখিত প্রাচীন পুঁথিগুলি অনুসন্ধান করিলে আমরা ইহার যথেষ্ট উপাদান সংগ্রহ করিতে পারিব।

## পল্লীভাষা

মালদহের কয়েকটী জাতি ও ভাষা

মালদহ জেলায় নাগর, ধানুক, চাঁই ও পলিহা জাতির সংখ্যা-ধিক্যনিবন্ধন ভাষারও পার্থক্য পরিলক্ষিত হইয়া থাকে। নাগর, ধানুক প্রভৃতি জাতির কথিত ভাষা সম্বন্ধে পৃথক্ পৃথক্ আলোচনা সংক্ষেপে লিপিবদ্ধ করিবার ইচ্ছা রহিল। সাধারণ বঙ্গভাষা, যাহা মালদহের নিজস্ব বলিয়া দাবী করা চলিতে পারে, তাহার বিবরণ লিখিত হইল।

( ১ম )

মালদহে প্রচলিত কতিপয় বিশেষ্যপদবাচক শব্দের নামোল্লেখ করিলাম ; গ্যাজা, ত্যালাই, খাঁড়ী, ভুনি, ধঙী, দাও, পাস্‌নি, কাঁচি, হাঁসুযা, ব্যাসব, টিকোলী, গোদানী, বেস্তী, খোবা, ডাবোব, চ্যাবাক্, তস্‌বিব, টিকিযা, তামাকুল, হুক্কা, আডা, পহি, কাম্পা, ভাজী, বসা, ভাঙ্গা, ঝাল, পুবী, আদুবশা, উখবা, ব্যাসাতি, পাতিল, ঢাকোন, চুকাই, ঝাঁজোব, সুঁই, সুঁয়া, ঢোক্‌সা, ডালি, কবপা, খুঁন্সী, ঠুসী, বিজি, ( বংশনির্ম্মিত ) ধোক্‌ডা, নাইদ বা নাইন্দ, গাছা, কুঠী, হাঁড়া, আঙবাক্ষা বা আঁধাবখা, ফোতা, জাঁত, থুনী, টাটি, লাও, বইঠা, তঙ্গি, খল্‌পা, বাইগ্যা, বিলাতু, পসকবী, বর্সী, ( বসি) আখা, চুলা, বোতা, পেটাবি, ঝাঁপি, পথৈব। উপবি উক্ত শব্দসমুদয় সচবাচব গ্রাম্য চলিত কথায নিযত ব্যবহৃত হইয়া থাকে।

মালদহের পল্লীভাষায ব্যবহৃত শব্দ

ব্যবসা ও ব্যক্তিগত নাম

( পুংলিঙ্গবাচক শব্দ )

ব্যাসাতি, কুঁজবা, পাঝবা, জিবনী, মেছ্যা, লাপিত বা লাউয়া, সোণাব, কামাব, কুম্ভাব, মণ্ডল, সাহ, পোদ্দাব, লাইযা, পাইট, ম্যালান্, পসাবি, মহলদাব।

ব্যবসা ও ব্যক্তিগত শব্দ

লাপিত, লাউযা

"লয়া লাউয়াবে ভাল কব্যা কামাইও হামাব বাছাবে।" (মালদহগীত)

"মালীপাড়া লাউয়াপাডা বাটিপাডাব কাছে।"

( বঙ্গপুবেব জাগেব গান পবিষৎ-পত্রিকা )

লাউয়া

স্ত্রীলিঙ্গবাচক

ব্যাসাতিনী, কুঁজবাণী, পাঝবাণী, মেছ্যাণী, লাপিতান্ বা নাপ্‌তানী, সোণাবণী, কামাবণী, কুম্ভাবণী, মণ্ডলাইন্, সাহন্, পোদ্দাবণী, ম্যালানী, ঋষিয়াণী, মহলদাবণী, গৌযালিনী।

স্ত্রীলিঙ্গবাচক শব্দ

অধিকাংশ পুংলিঙ্গবাচক শব্দে আনী বা নী সংযোগে স্ত্রীলিঙ্গপদেব সিদ্ধ হয় কিন্তু—

মণ্ডল শব্দেব স্ত্রীলিঙ্গে মল্যান্ ও মণ্ডলাইন্

সাহু " " সাহুন বা সহুন্ পদসিদ্ধ হয।

"গৌয়ালিনী বোলে সাধু তুমি খাহ দহি।" ( চোবচক্রবর্ত্তী )

( শয্যা উপাদান )

শ্যাযা, তালাই, পস্‌কবি।

শ্যাযা বিছাও = শয্যা বিস্তাব কব।

কয়েকটী পল্লীভাষাব শব্দপ্রয়োগের পদ্ধতি

বস্ত্র

খাঁড়ী, ভূনি, ধড়ী, ফোতা

হাম্‌বা পাবি খাডী ভূনি, ধডী বুন্‌তে।

অলঙ্কাব

ব্যাসব, হাঁসুণী, টিকোলী ( টীপ )

লাকেতে ব্যাসব পিঁধেচো।

কপালে টিকোলী দিবো।

হুক্কা, তামাখুল, টিকিয়া, বোতা ( নলিচা )

"পযসা বিনে গিয়্যাছি হামি ভাকিয্যা।

ক্যাম্‌নে কিনি হুক্কা তামাকুল টিকিয়া ॥

ব্যঞ্জন বা বেস্‌তি

ভাজি, বসা, ভাঙ্গা, ঝাল।

মৃৎপাত্র

পাতিল, তোইলা, ঢাকন, চুকাই, কাতাবি, ঝাজোব।

ঝুড়ি

ঢোক্‌না, ডালি, কবপা, ঢাকী, খুঙ্গী, ঠুশী, বিজি।

মিষ্টান্ন

পুবী, আদুবশা, ঝুবী, ভূষাবলাড়ূ, উথবা ( মুড়কী )

ঋষিআনী

ঋষিব স্ত্রীলিঙ্গে ঋষিআনী পদ সিদ্ধ হয।

ঋষিপত্নীস্থলে ঋষিআনী।

"সুনিঞা ঋষিআনি আনন্দিত হৈল।" ( মাঃ দত্ত চণ্ডী )

মবদ স্ত্রীলিঙ্গে মাইঞা হইবে, মবদী বা মবদিনী হয না, এখানে ইহা নিপাতনে সিদ্ধ বলিতে হয়।

"মাইঞা লোকেব কথা শুন্যা মবদ কুথা চলে।"

## সম্বোধনে

ব্যক্তিগতভাবে শ্রেষ্ঠত্ব ও নিম্নস্থ বোধ-জ্ঞানসূচক শব্দেব ব্যবহাব দৃষ্ট হয, যথা,—"হে", "গে" "টে" "বে" এই চাবিটি সম্বোধন-বাচক অব্যয়সংযুক্ত কবিতে হয়।

পল্লীভাষায সম্বোধন কালে পদপ্রয়োগ ও শব্দ-পদ্ধতি

যথা পুত্র পিতাকে সম্বোধন কবিতে হইলে "বাবা হে" এইরূপ পদসিদ্ধ হইবে। "হে" শব্দ পুংলিঙ্গবাচক।

পুত্র মাতাকে সম্বোধন কবিলে "মাগে" এই প্রকাব বলিতে হইবে। "গে" শব্দ স্ত্রীলিঙ্গবাচক। পিসীগে, মামিগে,দিদিগে ইত্যাদি।

মাতা কন্যাকে সম্বোধন করিলে "বেটী টে" বলিবে।

'টে' শব্দ নিম্নপদস্থ স্ত্রীলিঙ্গবাচক শব্দে ব্যবহৃত হইয়া থাকে। বহিন্ টে, সঙ্গিনী টে, কামিনী টে ইত্যাদি।

'বে' শব্দ হীনতা-জ্ঞাপক সম্বোধনসূচক শব্দ যথা—

"হাঁবে শালা।" হাঁবে সব্‌তা। হাঁবে বিপ্‌নে। 'বে' পুংলিঙ্গবাচক শব্দ।

সমবয়স্ক বন্ধু-বান্ধবকে 'বে' সম্বোধনসূচক শব্দদ্বারা সূচিত হইয়া থাকে।

"হাঁ" শব্দ সম্বোধনে হে, বে, গে, টে, শব্দের সহিত সংযুক্ত করিয়া ব্যবহার করিলে বিশেষভাবে বিস্ময়সূচক সম্বোধন বুঝায় এবং তখন উক্ত সম্বোধন-সূচক পদটী সম্বোধক শব্দের পূর্ব্বে বসে যথা—

"হাঁহে বাবা," হাঁহে দাদা,।
হাঁবে শব্‌ৎ, হাঁবে যদু,।
হাঁ গে মা, হাঁ গে দিদি।
হাঁটে বহিন্, হাঁটে ভাউজ। ইত্যাদি।

সচরাচর সম্বোধনসূচক হে, বে, গে, টে শব্দচতুষ্টয় সম্বোধনের পরে বসিয়া থাকে। যথা—বাবা হে, মা গে, বহিন্ টে, শরতা বে ইত্যাদি।

হলন্ত ও স্বরান্ত পদ-প্রয়োগে উচ্চ ও নীচভাব-জ্ঞাপকতা

পদের অন্তস্থ অকার লুপ্ত করিয়া সম্বোধন করিলে অবজ্ঞাসূচক পদ সিদ্ধ হয় এবং 'অ' কার সংযুক্ত থাকিলে তাহা সম্মানসূচক বলিয়া বিবেচিত হয়। যথা—"সাহুন্" অসম্মানসূচক। "সাহুন" সম্মানসূচক, মোল্লাইন্ অসম্মানসূচক, "মোল্লাইন" সম্মানসূচক বোধ হইবে। মোড়ল্ মোড়ল, দালাল্ দালাল ইত্যাদি। ক্রিয়াপদেও এই প্রকার স্বরান্ত ও হসন্ত প্রয়োগবশতঃ সম্মাননায় ইতর বিশেষ হইয়া পড়ে। ক্রিয়াপদ ব্যাখ্যায় তাহা বিবৃত হইবে।

"সোনা বহুটে, বথ দেখ্‌তে চলেক্ হামার সাথে তে।
লাকে তে লাক্‌মাছি দিব।
কপালে টিকোলী দিব॥
গায়েতে গোদানী দিলেকে?" (ধ্রু)

হে, বে, গে, টে, অব্যয় শব্দদ্বারা লিঙ্গজ্ঞান এবং সম্মান-অসম্মান-জ্ঞান

বথ দেখিবার জন্য সোনা বহু অর্থাৎ সুন্দরী বধূকে সঙ্গে যাইবার জন্য বলিতেছে এবং নাকে নাকমাছি, কপালে "টিপ" কিনিয়া দিবে "গোদানী অর্থাৎ উল্কী (Tattoo-marks) কে দিয়াছে।

"চলেক্" চল, গমন কর ইহা একটী ক্রিয়াপদ, "চলেক্" 'ক' হলন্ত হইলে সঙ্গিনী বা নীচতা বা অবজ্ঞাসূচক হইয়া থাকে, কিন্তু "চলেক" স্বরান্ত হইলে সম্মানসূচক হইবে।

"চলেক না মা" "চলেক না দিদি" স্ববান্ত বলিযা সম্মানসূচক। "চলেক্ না মা" বা "চলেক্ না দিদি" এ প্রকাব হইতে পাবে না। চলেক্ না বেটী বা চলেক না বহিন্ হইতে পাবে।

সোনাবহুকে "টে" সম্বোধন কবাতে "চলেক্" ক্রিয়াপদটা হলন্ত হইয়াছে।

হে, বে, গে ও টে অব্যয শব্দ ব্যতীত আব অন্য কিছু নহে হাঁহে, হাঁবে, হাঁগে, হাঁটে অব্যয়পদ।

"সোবর্ণ নাদিঞা তবে আনিল গটিঞা।
নাদিযাব মধ্যে তবে ছাল্যা সোযাইঞা॥" (মাণিকদত্ত—চণ্ডী)
"সমুদ্রে ভাসাঞাদিল ধর্ম্ম স্মঙবিঞা।" (ঐ)
"রূপাব ঢাকুনি তবে দিল ঘুচাইঞা।
ডোহা চোহা কবি ছাল্যা কান্দিছে বসিঞা॥" (ঐ)

ভাসাঞা, স্মঙবিঞা, ঘুচাইঞা, বসিঞা, গডিঞা, সোয়াইঞা প্রভৃতি "ঞ" অন্ত ক্রিয়াবাচক পদগুলিব ব্যবহাব যথেষ্টছিল। প্রাচীন পুঁথিগুলিতে ইহাবনিদর্শন বিবল নহে। "মাণিকদত্তেব চণ্ডীকাব্য" মালদহেব প্রাচীন কথিত ভাষাব আদর্শ বলিতে হইবে।

"ডোহা" "চোহা" এদেশেব চলিত কথা এবং অব্যয়-পদবাচ্য।

## সর্ব্বনাম

(আমি)

সর্ব্বনাম পদের পল্লীভাষায রূপবর্ণন

আমি, হামি, হাম্মা, আম্বি, হাম্ভি।
আমাব, হামাব, হাম্মাব, আম্ভাব।

(তুমি)

তুমি, তুম্বি, তুম্ভি, তুঁই, তুঞি, তুঁহি, তো,
তোমাব, তুমাব, তুম্বাব, তুম্ভব, তুঁহাব, তুঞিব, তুঁহিব, তুহাব, তোহাব।

(তিনি)

তিনি, তেনাব, তানাব, তাঁহাব, তাম্মাব, তাম্ভাব, তামব।

(বহুবচনে)

আমাদেব, হামাদেব, আমাদিগেব, আম্মাঘেবে, মোবেঘেবে, তোমাদেব, তোমাঘেবে, তোমাদিগেব। তাহাদেব, তেনাদেব, তেনাঘেবে, তবহুঁ।

তিনি, তামষ, তাম্বব।

"ছুমুতি তৈয়াব ক'বতে তাম্বা বড় দড়॥"

(বঙ্গপুব শাখা সাহিত্য-পরিষৎ-পত্রিকা ১৩১৫, ৪র্থ সংখ্যা)

তাম্বা=তাঁহারা।

বঙ্গপুরে যেমন তাঁহারা বোধক 'তাম্‌রা' শব্দের প্রচলন দেখিতে পাই তদ্রূপ মালদহেও তাম্বর বা তামর শব্দ ব্যবহৃত হইয়া থাকে।

"মোরে ঘেরে"

"বুঢ়া হিন্দু নাইকো ফলে, "মোরে ঘেরে" কোরাণে আদম বলে"

( গম্ভীরা গীত ৺ধনকৃষ্ণ অধি )

বাঁশের হয় ঘ্যারা ব্যাচা আর চ্যারা চরখী।
তাঁতিঘেরে লাটা হয় আর দোয়ার টাঙা সড়কী॥
আর ছ্যালা ভুল্যা ফিডকী॥
হিন্দুঘেরে ধ্বজা হয়, মুসলমানের তাজিয়া
এসে বস্যাছ বর সাজিয়া॥"

( গম্ভীরার গান )

"ঘেরে" শব্দান্তক সর্ব্বনাম পদপ্রয়োগ

এস্থলে "তাঁতিঘেরে" "হিন্দুঘেরে" পদের প্রচলন দেখিতে পাইবেন। 'আমাঘেরে' "তেনাঘেরে" অনুরূপ।

কতিপয় পল্লীভাষায় ব্যবহৃত শব্দ

ঘ্যারা, ব্যাচা, চ্যারা, চরখী, লাটা, সড়কী, ছ্যালা, কিডকী, ভুল্যা, ইত্যাদি পল্লীভাষা শব্দ যথেষ্ট শুনিতে পাই।

কতিপয় পল্লীভাষায় ব্যবহৃত শব্দ

বড়াপু = পিতামহ। বোরো = পিতামহী।
ছোজ্‌নু = দেবর। বুবু = পিতামহী বা মাতামহী।
সম্বন্দী = বেহাই ( মুঃ ভাষা )

ক্রিয়াপদ

সচরাচর ক্রিয়াপদগুলি অস্বাভাবিক ভাবে নিষ্পন্ন হইয়া থাকে। বিভক্তিযোগে ক্রিয়াপদ বর্ত্তমান অতীত প্রভৃতি কালবাচক হয়।

যাওয়া, খাওয়া, লওয়া, শয়ন, দেওয়া প্রভৃতি ক্রিয়াপদের বর্ত্তমান ও অতীতে নিম্নলিখিত রূপ হইয়া থাকে।

কতিপয় ক্রিয়াপদের বর্ত্তমান ও অতীতাদির প্রযোগরূপ

| বর্ত্তমান | অতীত |
|---|---|
| যাওয়া | যেল্‌ছিলাম, গিলছিলাম্‌, গিলছিল। |
| খাওয়া | খেল্‌ছিলাম, খেলছিল। |
| লওয়া | নিল্‌ছিলাম্‌, নিল্‌ছিল। |
| শয়নকরা | শুৎছিলাম, শুৎছিল। |
| দেওয়া | দিল্‌ছিলাম, দিলছিল। |

আমি গিয়াছিলাম—হামি গিল্‌ছিলাম্।
আমি খাইয়াছিলাম—হামি খেল্‌ছিলাম্।
আমি লইয়াছিলাম—হামি নিলছিলাম।
আমি শুইয়াছিলাম—হামি শুৎছিলাম।
আমি দিয়াছিলাম—হামি দিলছিলাম।

এবং

সে গিয়াছিল—সে গেল্‌ছিল।
সে খাইয়াছিল—সে খেল্‌ছিল।
সে দিযাছিল—সে দিল্‌ছিল।

এবং

তাঁহাবা গিযাছিলেন—তেনাবা গেল্‌ছিলেন।
তাহাবা দিয়াছিলেন—তেনাবা দিল্‌ছিলেন।

এই প্রকাব অতীতকালেব ব্যবহাব দৃষ্ট হইয়া থাকে।

'বলা' শব্দেব অতীতে বল্‌ছিলাম, 'কহা' শব্দেব অতীতে কহেছিলাম, কহুছিলাম, কহুমু।

আমি কহিতেছি—হামি কহুচি।

কহন্ত, বোলেন্ত, চলেন্ত, ফিরেন্ত শব্দেব ব্যবহাব দৃষ্ট হয়।

'কহন্ত গুরুগোসাঞ সবস্বতীব ববে।" (গণ্ডীবাবন্দনা)

সচবাচব নিম্নলিখিত ক্রিয়াপদগুলিব ব্যবহাব হয।

('য' ফলাযুক্ত)

য (া) ফলাযুক্ত পদের ব্যবহার ও বহলতা

ফ্যাক্‌না, ভুল্যা, তুল্যা, গল্যা, চল্যা, বল্যা, দিল্যা, দিয়্যা, ঢ্যালা, গিল্যা, ত্যাড়া, চাঁড়্যা, পড়্যা, গড়্যা, দৌড়্যা ইত্যাদি।

ফ্যাক্‌না

"বুচ্যা ফ্যাক্‌না[১] " কোব্যা বয়্যাছে বইস্যা।"

কতিপয 'য'ফলান্তক্রিযা-পদেব ব্যবহার নির্ণয়

ভুল্যা (ভুইল্যা)

'ভুল্যা" গিয়াছিস্‌ঘাঁটা[২], লাগিয়াদিয়াছিস্‌ল্যাট্টা।

তুল্যা (তুইল্যা)

'তুল্যা" বাখ্যাছি হাউস[৩]কব্যা (সক কবিয়া তুলিয়া বাখিয়াছি)

গল্যা (গইল্যা)

মাগীটে—? মিন্‌ষ্যাব কথায় গিয়্যাছিস্‌ "গল্যা।"

---

১। ফ্যাক্‌না=কাপ, সঙ। ২। ঘাঁটা=রাস্তা, পথ। ৩। হাউস=সক, কৌতুক।

চল্যা ( চইল্যা )

হাঁবে বুচ্যা। গেলি "চল্যা ঠোক্‌না৪ খাবাব ডবে।

বল্যা ( বইল্যা )

সাহুন্ টে। চল্‌লি গঙ্গাসিয়ানে৮, 'বল্যা" কহা গেল্যা ভাল হ'তোটে।

দিল্যা, দিয়্যা, ঢ্যালা।

"দিল্যানা" দুধেব লোটা৫। "দিয়্যাছ" হাউস্‌বঙগে৬ গা"ঢ্যালা৭"।

গিল্যা

"গিল্যা" শব্দেব উচ্চাবণভেদে অর্থেব ব্যতিক্রম হইয়া থাকে।

১। গিল্যা—কর্দ্দমবৎ, গল্‌গলে।

২। গি(ই)ল্যা—গিলিয়া, গলাধঃকবণ কবিয়া।

১। লয়্যা চালেব "গিল্যা" ভাত।

২। "গিল্যাছি" কোঁৎকব্যা।

ত্যাড়া বা তেঢ্যা

"ছেড্যা৯" দিয়া ত্যাডা১০ ধব্যাছো১১।

চ্যাঁডা বা চাঢ্যা

খুনি১২ দিয়্যা ধব্যাছি "চ্যাড়া১৩"

চ্যাডা ধব্‌বে শালা গান।

পড়্যা

"পড়্যা১৪" পড়্যা গুতান্১৫ খাবি বে?

পড়্যাছিস্ বাট্‌পাবেব পাল্লায়।

দৌড়া

দৌড্যা পালাচ্ছিস্ কুন্১৬ঠে।

"খাঁকাব" ও "কোয়াক্কাব" প্রভৃতি শব্দেব প্রভূত ব্যবহাব হইয়া থাকে।

"কঢ্যা বাঁড়ী বলে হামাব তুল্যাছিস্ "খাঁকাব"—অর্থাৎ বালবিধবা বলিয়া আমাব কুৎসা তুলিয়াছ।

'মড়াবা, গাঙেবকুলে মব্‌তে বস্যাছিস্—এখ্‌নি কোববো "কোয়াক্কাব।"

মৃতবৎ (মড়াব মত) নদীতীবে মবিতে বসিয়াছ—এখনি কুৎসিৎ গালি দিব।

---

৪। ঠোক্‌না—রমণীকর্ত্তৃক গণ্ডে আঘাত। ৫। লোটা=ঘটী। ৭। ঢ্যালা=ঢালিধা।

৬। বঙগে=রঙ্গে। ৮। সিয়ানে=স্নানে। ৯। ছেড্যা=ছাড়িধা।

১০। ত্যাডা=তাড়াকবিয়া। ১১। ধব্যাছো=ধরিয়াছ। ১২। খুনি=খুন্টী।

১৩। চ্যাঁডা=চাঁড়ি করিয়া, উচ্চকরিযা। ১৪। পড্যা=পড়িয়া।

১৫। গুঁতান্=গুতো মারা। ১৬। কুন্‌ঠে=কোথায়।

## "এঞ" অন্তক্রিয়াপদ

'এঞ' অন্তক্রিয়াপদের ব্যবহার

"এঞ" অন্ত শব্দগুলি এক্ষণে বাঁকুড়া ও বীরভূম অঞ্চলে বিদ্যমান। মালদহ জেলায় মৃতশব্দ রূপে প্রাচীন পুঁথির শোভা সম্পাদনার্থ বর্ত্তমান রহিয়াছে।

"এঞ অন্ত ক্রিয়াপদ

কবিএঞা, বহিএঞা, খসিএঞা, জিনিএঞা, লুকাএঞা, ধরিএঞা, দেখিএঞা, পাএঞা, হএঞা, হৈএঞা, বেড়িএঞা, আসিএঞা, লএঞা, ভাবিএঞা, হাসিএঞা, ইত্যাদি।

চন্দ্রকলিকাগ্রন্থ* এতদ্দেশীয় ভাষায় লিখিত, সুতরাং আমরা "এঞ" অন্ত ক্রিয়াপদের পরিচয় উক্ত গ্রন্থ হইতেই প্রদান করিলাম।

কবিএঞা

"মুজড়া "কবিএঞা" দাড়াইল সনাতন।" ১৬

দেখিএঞা

"দেখিএঞা" সঙ্গের জত খিজমত দার।"

ধাইএঞা

"ধাইএঞা চলিলা দূত সোনাতন-ঘরে ॥" ১১

---

* "শ্রীরূপ সনাতন মুখাশ্রিত উক্তি শ্রীচন্দ্রকলিকাগ্রন্থ" আমরা প্রাপ্ত হইয়াছি। ইহা বাউল দরবেশীগণের প্রিয় গ্রন্থ, মালদহে পূর্ব্বে অধিকাংশই শাক্তধর্ম্মাবলম্বি-জনগণে পূর্ণ ছিল। "নেড়ানেড়ী" এদেশে এক সময় প্রাধান্য-স্থাপন করিয়াছিল। গয়েশপুরে ভই সম্প্রদায়ের একটী বিখ্যাত আখড়া ছিল। বর্ত্তমান কালে সেই স্থানে দোললঞ্চ নির্ম্মিত হইয়াছে। আমাদের মনে হয়, বৌদ্ধ তান্ত্রিকমতাবলম্বী ভিক্ষু ও ভিক্ষুণীর দল ঐ নেড়া নেড়ীরূপে প্রাধান্য লাভ করিয়াছিল। তাহারা বৈষ্ণবসম্প্রদায় বীরভদ্রের মতাবলম্বী সম্প্রদায় বলিয়া আত্ম-পরিচয় প্রদান করিলেও আমাদের উহা বিশ্বাস হয় না। সেই নেড়ানেড়ীর যথেচ্ছাচারিতাই বামকেলী উৎসবে বৈষ্ণব-বিদ্রূপ প্রবাদের সৃষ্টি করিয়া থাকিবে। সেই নেড়া নেড়ীর দল ভ্রষ্টাচারী ছিল, তাহারাই "বাউল" দলের মূল বলিয়া মনে হয়। এদেশে প্রবাদ আছে "ঈশান" গুরুত্যাগী হইয়া সনাতনের তদানীন্তন বেশ ভূষাদির অনুকরণ করিয়া বাউল দরবেশীদলের নেতা হইয়া এদেশে উক্ত "বাউল দরবেশী" মতের প্রবর্ত্তন করে। "চন্দ্রকলিকা" গ্রন্থ উক্ত দলের ভজনমার্গের সুন্দর ধর্ম্মগ্রন্থ। এই গ্রন্থেই লিখিত আছে সনাতন—

"প্রেমে মত্ত হঞা খায়ে বাহ্য নাহি জানে ॥ ৪৭

এবং তিনি—

"বাউলের গতিমত চলে নরেশ্বর।"

এই বাউলের বা পাগলের গতির মত দাড়ী গোপ-বিশিষ্ট মোসলমানি-বেশ-পরিহিত সনাতন "গৌরাঙ্গ" "গৌরাঙ্গ" বলিয়া চলিয়াছিলেন। ঈশান সেই অনুকরণে যে ধর্ম্মমতপ্রচার করিয়াছিল, সেই মতের নাম বাউল-সম্প্রদায় এবং মোসলমানগণ এই বাউলসম্প্রদায়ে* "দরবেশী" সম্প্রদায় বলিত। দরবেশী বিবরণ "দিল কেতাব" বর্ণনাকালে বর্ণিত হইবে।

গিঞা

"সবে জানাইল "গিঞা" পাতসাব কানে ॥" ৮

শুনিঞা

"যুনিঞা" উকিল মুখে হইলা বিস্মিত ।"

ছাড়িঞা

চন্দ্রকলিকাগ্রন্থস্থ "ঞ" অন্ত ক্রিয়াপদের প্রয়োগ

"যুনি তুমি পলাইবে উজিবি "ছাবিঞা ॥"

পাঠাইঞা

"তে কাবণে আনাইল দূত পাঠাইঞা ॥" ১৭

বোলাইঞা

"তাহাকে "বোলাইযা" কহেন বাব বাব ।"

পাইঞা

"হুকুম "পাইঞা" হবু পড়ে দুই পায় ।"

তৎকালেব বাউল-গ্রন্থে এই প্রকাবেব বহুল উদাহবণ দৃষ্ট হইযা থাকে, আমাদেব নিকট এই বাউল সম্প্রদায়েব অনেকগুলি গ্রন্থ আছে। গ্রন্থেব তালিকা-প্রকাশকালে তাহাব বিববণ লিখিত হইবে। অন্যান্য বৈষ্ণব-গ্রন্থ এবং শক্তি ও শিব-বিষয়ক গ্রন্থেও এই "ঞ" যুক্ত পদেব ছড়াছড়ি দেখিয়া সাময়িক "ঞ" ঝচিব যথেষ্ট পবিচয় প্রাপ্ত হই।

দিনেন্ত, কহেন্ত, বোলেন্ত, কসেন্ত, প্রভৃতি "ন্ত" অন্তক্রিয়াপদের প্রচলন সেই বৈষ্ণব কবিব

"ন্ত" শব্দবিশিষ্ট ক্রিয়াপদেব প্রয়োগবিধি

সময়েই বিদ্যমান ছিল। মালদহে ইহাব যথেষ্ট প্রচলন থাকিলেও অধুনা আব ঐ প্রকাব পল্লীভাষায নাই বলিলেই হয। হস্তলিখিত গ্রন্থাদিতে ঐ প্রকাবেব পদ দৃষ্ট হইয়া থাকে।

"মায়া হৈল মুনিবরে : কন্যাকে 'দিলেন্ত' ববেঃ জোজনেক হইল সুগন্ধি ॥"

( মহাভাবত-আদিপর্ব্ব—নিত্যানন্দ ঘোষ )

"নাচাহন্তি" সবচাপ না "চাহন্তি" টোন ॥"

( মহাঃ দ্রোণপর্ব্ব, শ্রীকবনন্দী )

"সর্ব্ব সৈন্য "দহন্তি" আচার্য্য একেশ্বব ।" ( ঐ )

"কহন্ত গুরু গোসাই সবস্বতীব ববে ॥' (গম্ভীবা মালদহ )

বিবিধ অপ্রকাশিত পুঁথি হইতে "ন্ত" অন্তক্রিয়া-পদেব উদাহবণ

"দেখিলেন্ত বিবসিং বাড়িতে সে গিয়া ।" ( বন-মহা শ্রীকবনন্দী )

"আপনাব সাক্ষাতে বাজা দেখিলেন্ত তবে ।" ( বন-ঐ )

"তে" = ৎ"

পল্লীভাষায় "ঘোডাতে, মোডাতে, জুডাতে ( ছাযাতে ) ছায়াতে, তফাতে, মুফেতে

পল্লীভাষায় "তে" প্রয়োগ নিয়ম

ইত্যাদি পদেব অন্তস্থ "তে" শব্দ "ৎ" হইয়া যায়।

"তে" শব্দ "ৎ" হইয়া যায় উদাহরণ

"সে ঘোড়াৎ' চঢ়্যা গ্যাল।"
"ঘোড়াৎ' চঢ়্যা আলি।"
"জুড়াৎ' যা" "ছায়াৎ' যা।"
"ঘোড়াৎ' বইস্যা আছ।"
"তফাৎ যা।" ( মালদহ )
'পাকাডালিম দিম কত কি কবিম,
"মুখোৎ" ভাসাম্ চুমা খায়া।" (বঙ্গপুব-সা-প-প ১৩১৬ ২য়সং)

অনেক স্থলে 'ত' শব্দান্তে না থাকিলেও "ৎ" প্রযোগ দৃষ্ট হয।

"চিবৎ' কাল হইতে আলকা ( আকলা ) বনে বোসী।"
( হস্তলিখিত সূর্য্যেব ব্রতকথা )

"চিরৎ" পদেব ব্যবহাব

"চিবৎ" কাল পক্ষিবাজ তথায় বৈসে।" ( জগন্নাথ-বিজয় )

"চিবৎ" শব্দ পল্লীভাষায নিয়ত ব্যবহাব হইযা থাকে।

## দিল্ কিতাব

গৌড় বাঙ্গালাব বাজধানী বহুকাল মোসলমান বাদশাহী শাসনেব অধীন থাকায এবং দেশে বাদশাহীভাষায লিখন পঠনেব প্রচলন হওয়ায দেশীয় কথিত এবং লিখিত ভাষায বৈদেশিক ভাষা প্রবেশ কবিয়াছিল, এজন্য পল্লীভাষা অত্যন্ত বিকৃত হইয়া পড়িয়াছিল। সচবাচব নাগবিক বাক্যকথন ভাষাব অনুকবণ সুদূব পল্লী-সমাজে আদবেব সহিত গৃহীত হইযা থাকে। বিশেষতঃ বাজতন্ত্রমূলক শাসনপ্রণালীব প্রচলন তৎকালে বর্ত্তমান থাকিলেও তাহা যথেচ্ছাচাব শাসনপ্রণালীব আদর্শ ছিল বলিলেও বলা চলে।

মালদহেব হস্তলিখিত দিল্ কিতাব

এদেশে মোসলমানী হাবভাব, আদব-কাযদা, পোষাক-পবিচ্ছদ এবং কথাবার্ত্তাব অনুকবণ তীব্রবেগে চলিযাছিল। সুতবাং বাঙ্গালাব ভাষা তৎকালে বাদশাহী ভাষায পবিপুষ্ট হইযাছিল। গৌডীযভাষা ক্রমশঃ নূতন নূতন মোসলমানী ভাষাব শব্দে পূর্ণ হইযা উঠে।

মোসলমানী ও পল্লীভাষার মিশ্ররূপ

এমন দিনও বাঙ্গালাব উপব দিয়া চলিয়া গিযাছে যে, হিন্দুকে মোসলমানী কায়দা, বেশ ও ভাষা শিক্ষা না কবিলে জীবন-সংগ্রামে স্থায়িত্বলাভেব আদৌ ভবসা ছিল না। আত্মসমাজ-বক্ষার্থে বাধ্য হইয়া উদ্বর্দ্ধিত জাতীয অনুকবণ আবশ্যক হইযাছিল। যাহা স্বভাবেব শাসন-নিয়ম তাহা সদা সর্ব্বদা ঘটিয়া থাকে। কবিকঙ্কণ এই জীবনসংগ্রামোপযোগী কর্ত্তব্য পথেব সুন্দব আদর্শ বাখিয়া গিয়াছেন।

"মাব দেখে খালি মাথা, তা সনে না কহে কথা,
সাবিযা, ঢেলাব মাবে বাড়ি॥" ( কবিকঙ্কণ )

তাই বাধ্য হইয়া বাঙ্গালীকে "চল্লিশ হাতের পা" এদেশীকে মস্তকে ধারণ করিতে বাধ্য করিয়াছিল এবং ইজার চাপকান্ পরিতে হইয়াছিল। এপ্রকার করিলেও হিন্দুগণ বাদশাহী জাতির বেশভূষার অনুকরণ করিবার ও উদ্বর্দ্ধিত জাতির সহিত পূর্ণমাত্রায় মিশিবার সুবিধা পান নাই। নিয়ত মোসলমান-সমাজের সম্পর্কে অবস্থান করিয়া, বিবিধ কারণে বন্ধুত্ব-সূত্রে আবদ্ধ এবং রাজকীয় কর্ম্মচারিরূপে অবস্থান করিয়া ইঁহারা ধীরে ধীরে বাদশাহী জাতির সহানুভূতি আকর্ষণ করিয়া তাঁহাদের সহিত মিশিবার সুবিধা করিয়াছিলেন।

মোসলমানী বেশভূষার সহিত মোসলমানী ভাষা পল্লীভাষার শোভাবৃদ্ধি করিয়াছে

এই প্রকারে রাজার জাতি এবং রাজধর্ম্মাবলম্বী বাঙ্গালীর সহিত হিন্দুর মিশ্রণে একদিকে যেমন বাদশাহী জাতির বেশভূষাদির অনুকরণ খরবেগে চলিতেছিল, অন্যদিকে তেমন মনের ভাব ব্যক্ত করিবার ভাষা জাতিগত পার্থক্য ভুলিয়া গৌড়ীয় ভাষা-ভাণ্ডারে আরবী পারস্যাদি ভাষার অবাধ বিস্তার করিতেছিল।

সেই সময়ের হিন্দুমুসলমানের "সত্যপীরের পাঁচালী" ও "সত্যপীরের সিন্নির" ব্যবস্থার প্রচলনে মণিকাঞ্চন-যোগের নিদর্শন দেখিতে পাই। মোসলমান ফকীর বা পীরগণের তখন প্রবল প্রতাপ বর্ত্তমান ছিল। নবধর্ম্ম-প্রচারের উদ্দেশ্যে দেশে তৎকালে হিন্দু মোসলমান বিদ্বেষের ভীষণ জ্বালামালার সৃষ্টি করিয়াছিল। সেই নূতন অথচ ভীষণ অনিষ্ট-সাধন কার্য্যের ভীষণ পরিণাম হইতে জাতীয় জীবন ও সমাজ-রক্ষার উপযোগী উপায় উদ্ভাবন আপনা আপনিই উত্থিত হইয়াছিল। সেইটী কি? না নূতন ধর্ম্মপন্থী "বাউল দরবেশ"। ইঁহারা বাহ্য পোষাকপরিচ্ছদে, আচার-ব্যবহারে ও শৌচাদি ক্রিয়াতে সম্পূর্ণ মোসলমান ফকীরের মত এবং ধর্ম্মমতে হিন্দুধর্ম্মের কতকটা অনুবর্ত্তী হইয়া চলিতেন। আমরা এদেশের বৃদ্ধগণের মুখে গল্পচ্ছলে শুনিয়াছি, এদেশের অনেক হিন্দুকে বলে মহম্মদীয়ধর্ম্মে দীক্ষিত করা হইয়াছিল এবং অনেকে উক্তধর্ম্মে দীক্ষিত না হইয়াও সংসর্গদোষে হিন্দুসমাজে পতিত হইয়াছিলেন। তাঁহাদের মধ্যে অনেকের হিন্দুধর্ম্মে আস্থা ছিল, কিন্তু হিন্দুগণের তাৎকালিক গোড়ামিবশতঃ তাঁহাদিগের প্রায়শ্চিত্ত দ্বারাও সমাজে গ্রহণ করা হয় নাই। যাঁহারা বেশভূষা আচার-ব্যবহারে মোসলমান থাকিয়াও ধর্ম্মমতে অনেকটা হিন্দুর মুখাপেক্ষী ছিলেন তাঁহারাই বাউল বা দরবেশী সম্প্রদায়। যাঁহারা মোসলমানধর্ম্মে দীক্ষা গ্রহণ করেন নাই, তাঁহারা বাউল এবং যাঁহারা মোসলমান হইয়াও হিন্দুধর্ম্মে গোপনে আস্থাবান্ ছিলেন তাঁহারাই দরবেশীদলে প্রবেশ করিয়াছিলেন; তাই সেই সময়ে—

মোসলমানগণের হিন্দুধর্ম্মে আস্থা ও ভাষার বিকার

"কেয়া হিন্দু, কেয়া মুসলমান, মিলজুলকে করো সবে সাঁইজীকা কাম।"

এই মতের প্রবর্ত্তন দ্বারা দেশের একটা বিবাদ হইতে মুক্তি পাইবার পন্থা আবিষ্কৃত হইয়াছিল। আমরা এদেশের হস্তলিখিত "দিলকেতাবে" তাহার সম্পূর্ণ পরিচয় পাইয়া থাকি।

জীবন-সংগ্রাম বজায় রাখিতে ভাষার পরিবর্ত্তন

কবিকঙ্কণে হিন্দুমোসলমানে একত্র বসবাসের চিত্র প্রদত্ত হইয়াছে এবং উক্ত চিত্র যে গৌড়ের চিত্র তাহা আমরা নিঃসন্দেহে বলিতে পারি।

"পুবের পশ্চিমপটী বোলায় হাসনহাটী।" (কবিকঙ্কণ)

এই "হাসনহাটী" হোসনাবাদ বা হোসেনহাট গৌড়ের অন্তর্গত মোসলমানপল্লী ব্যতীত আর কিছুই নহে।

"আইসে চড়িয়া তাজি, সৈয়দ মোগল কাজি
খয়রাতে বীর দেয় বাড়ী।

হিন্দু-পল্লীমধ্যে মোসলমান-প্রাধান্য

পুবের পশ্চিমপটী, বোলায় হাসনহাটী,
এক সমুদায় গৃহবাড়ী॥
ফজর সময়ে উঠি, বিছায়্যা লোহিতপাটী,
পাঁচবেরি করয়ে নমাজ।
ছিলিমিলি মালা ধরে, জপে পীরপগম্বরে,
পীরের মোকামে দেই সাঁজ॥

বাঙ্গালী কবির কাব্য বাদশাহী ভাষার ছটা

দশবিশ বেরাদরে, বসিয়া বিচার করে,
অনুদিন কিতাব কোরাণ।
সাঁজে ডালা দেই হাটে, পীরের শীরনি বাঁটে,
সাঁঝে বাজে দগড় নিসান।
বড়ই দানিসবন্দ, কাহাকে না করে ছন্দ,
প্রাণ গেলে বোজা নাহি ছাড়ি।
ধরয়ে কায়োজ বেশ, মাথে নাহি রাখে কেশ,
বুক আচ্ছাদিয়া রাখে দাড়ি॥
না ছাড়ে আপন পথে, দশরেখা টুপি মাথে,
ইজার পরয়ে দঢ় করি।
যার দেখে খালি মাথা, তা সনে না কহে কথা,
সারিয়া ঢেলার মারে বাড়ি॥
আপন টোপর লইয়া, বসিয়া গাঁয়ের মিয়া,
ভুঞ্জিয়া কাঁপড়ে মুছে হাত।
সুরলী যেহালি পানী, কুড়ানি বটুনি হুনি
পাঠান বসিল নানাজাত॥
বসিল অনেক মিয়া, আপন তরফ লৈয়া,
কেহ নিকা কেহ করে বিয়া।
মোল্লা পড়ায়্যা নিকা, দান পায় সিকা সিকা,
দোয়া করে কলমা পড়িয়া॥" (কবিকঙ্কণ)

কবিকঙ্কণেও এদেশী গ্রাম্য ভাষার যথেষ্ট সন্নিবেশ দেখিতে পাই, অবশ্য "পল্লীভাষা" পরিচয়ে যে কেবল হিন্দুগণের কথিত ভাষাই বাছিয়া বাছিয়া উদ্ধৃত করিতে হইবে, তাহা বুঝিতে পারি না। বহুকাল এদেশে আমরা মোসলমানের সঙ্গে একত্র বাস করিতেছি। তাঁহাদের জন্মভূমি ও আপন দেশ যখন এই বাঙ্গালা, তখন তাঁহাদের ও আমাদের "পল্লীভাষা" আমাদের ভাষার সঙ্গে একত্র সন্নিবেশ না করিলে ভেদজ্ঞান থাকিয়া যায়; সুতরাং বাঙ্গালার হিন্দু-মুসলমানিভাষাই প্রকৃত প্রস্তাবে 'পল্লীভাষা' বলিয়া সাধুসমাজে গৃহীত বিবেচনা করিতে পারি।

পল্লীভাষা বলিলে কেবল হিন্দুপল্লীভাষা না বুঝাইয়া মোসলমানপল্লীভাষাও বুঝাইবে

'কাজি, খয়রাত, রোশায়, ফজর, বিছ্যায়্যা,' পাঁচবেরি, মোকাম, সাঁজ, বেয়াদবে, কিতাব, দানিসবন্দ, ইজার, তরফ, নিকা, পড়ায়্যা, দোয়া' প্রভৃতি শব্দ মালদহের "পল্লীভাষা" মধ্যে দৃঢ়বদ্ধ রহিয়াছে।

কতিপয় মোসলমানী শব্দ পল্লীভাষায় ব্যবহৃত হয়

"দিল্-কিতাব" সম্বন্ধে এইস্থানে দুচারিটী কথা ও উদাহরণ প্রদত্ত হইল। আমরা তিন চারিখানি "দিল-কিতাব" নামক বাউল-দরবেশী গ্রন্থ প্রাপ্ত হইয়াছি। যত্নের সহিত মিলাইয়া দেখিয়াছি, প্রায়ই একরূপ এবং বাউল-সম্প্রদায়-সুলভ প্রহেলিকা-পূর্ণ। রূপ ও সনাতনের কথোপকথনচ্ছলে লিখিত হইয়াছে।

দিলকিতাবী ভাষা

"ইহার কারণ কথা কহ সোনাতন।
সোনাতন বলে সাঞী কিছুই না জান॥" (দিল কিতাব)
"শ্রীরূপের কথা সুনি হেন কর খবরদার।
আরজগির হৈঞা পুছে আরবার॥" (ঐ)

মুরসিদের নিকট শিষ্য না হইলে তাহাদের ভজনমার্গের গুপ্ত কথা ব্যক্ত করিত না তাই—

"মুরসিদ বোলেন বাবা সিস্য হও তুমি।
এসব দিনের খবর বলি দিব আমি॥" (দিল কিতাব)

সাধক হইতে হইলে—

"মমিন মেরা ভাই, মুরসিদের কদম চাই।" (ঐ)

রূপ সনাতনকে যে সমুদায় প্রহেলিকাবৎ প্রশ্ন করিয়াছিলেন, তাহার দুচারিটী উদ্ধৃত করিলাম।

দিলকিতাবী প্রহেলিকা ভাষা

"প্রথম গৌড় বাপের মস্তক ওঁপরে।
দ্বিতিয় গৌড় হয় মায়ের উদরে॥
ত্রিতিয় গৌড় হয় সংসার পরিপাটি।
চতুর্থ গৌড় হয় থাকে পিণ্ডামাটি॥" (ঐ)

"মুখ মাক্কা কলবি হাত হজবত।
প্রাণাদি সঙ্গে মালিক কহে বাত॥
খোদাব খোদাই এক আছে তাব সাত॥
অজনিসম্ভব সহজ বোসিবেক সাত॥" (ঐ)
"সত্যতে হালাল বৈসে ক্রোধেতে হাবাম।
খেজমতে পিব বৈসে মুবসিদেব মোকাম॥" (ঐ)
"জমুনাব তিবে আছে এক পুরুস বব।
রাজহংস ক্রড়া কবে চবে কুলে তাব॥" (ঐ)
"মোহিজিদেব বাহিবে চোকীদাব ফিবে॥" (ঐ)
"খোদাব হুকুমে সেই ফুকাবে ঘনে ঘন।
অহংকাবে তাব বোল না স্থনে কোনজন॥" (ঐ)

এই প্রকাব বহু কৌতূহলপূর্ণ প্রশ্নোত্তবে "দিল-কিতাব" পূর্ণ বহিয়াছে। আশ্চর্য্যের বিষয় এই গ্রন্থেব আবম্ভ-বাক্যে "৺শ্রীশ্রীবাধাকৃষ্ণগতি" লিখিত আছে এবং এদেশীয় বহুলোকেব গৃহে এই গ্রন্থ বিদ্যমান বহিয়াছে। এক সময় ইহাব বড়ই সম্মান ছিল বলিয়া প্রকাশ। সম্ভবতঃ সেই সময় বাউলদববেশী প্রাধান্যেব সময় বলিয়া বোধ হয়।

দিলকিতাব, হিন্দু ও মোসলমানীধর্ম্মেব এবং হিন্দু ও মোসলমানী শব্দের মিশ্রণ আদর্শ

"সাঞী, খববদাব, আবজগিব, মমিন, মেবা, কদম, কলবি, হুজবত, মালিক, বাত, খোদাব, খোদাই, হালাল, হাবাম, খেজমতে, মুবসিদ, মোকাম, মোহিজিদেব, হুকুমে, ফুকাবে, বোল" ইত্যাদি শব্দগুলি মোসলমানী হইলেও হিন্দুসমাজে হিন্দু-কবিব পুঁথিতে "পল্লীভাষায়" স্থান পাইয়াছে।

মোসলমানগণেব ধর্ম্মবিষয়ক কেতাব বঙ্গভাষায় পুঁথিব আকাবে লিখিত। আমবা প্রাচীন পুঁথিব সংগ্রহব্যপদেশে জনৈক ব্রাহ্মণ-গৃহে একখানি পুঁথি পাইয়াছি। নিম্নে উহার দুচারিটী বাক্য নমুনা-স্বরূপ প্রদান কবিলাম।

"মধুমন্দ কলমা"

হস্তলিখিত অপ্রকাশিত মধুমন্দ কলমার ভাষা ও শব্দ

"গবিব আতেম এখানা কবহ ঘিনা।
অনেক পাইব তথা ফরস বিছানা॥
ইহা বুঝিয়া সাবধান হও সর্ব্বজন।
আবশে এক রোজ হইব সহি সব দিন॥
কিয়ামতের দিন জেন নাহ এত কঠীন।
আখেব হইবে ক্যামত একদিন॥"

* * *

"মাহামদ তোমাব নাম ঃঃ তোমি সর্ব্বগুণধাম ঃঃ

মোসলমানীকেতাবে বাঙ্গলা ছন্দের অনুকরণ

তোমি নবি অগতিব গতী।
হুব পবীদেবগণ ঃঃ পক্ষ্য পক্ষি জত জন ঃঃ
কে তোমাকে চীহ্নিবাবে পাবে॥
ভক্ষণ আনে সুক্ষে ঃঃ ধবে সাঞি আপন মুক্ষে ঃঃ
সাঞি হেন কুদবত নাহি আব।
সাঞি নাই কবিহ বোশ ঃঃ খেম মোব গুন্থা দোষ ঃঃ
হুকু* বাখিহ আমাএ॥"

পদ্যাভিমুখী গদ্যেব নমুনা

"হুতিএ কুলি কবি মুখ পাখালিবে ঃঃ
তিইআ নাশিকাতে পানি দিঞা ধুলাইবেন ঃঃ
গলালা কবি ধলাইবেন জেন কব নিজ কর্ম্ম ঃঃ
দুই কবন্নে পানি দিবো তদপবে দুই পাও ধলাইবে ঃঃ
ফবজ এই মসপ সাফ কবিবেন ঃঃ"
"প্রথমে লইঞা আব দন্ত পাখালিবে ঃঃ
হুতএ গালালা কবি নাশিকা ধুলাইবে ঃ
মুখপাখালিঞা দুই ক্বনে পানি দিবে ঃ
ত্রিথিএ মসফ সাফ কবি গছল কবিবে ঃ
কবিতে গোছল জেন ভিজে সর্ব্ব কম ঃ
গোছলেতে ফবজ তিন তয়নে কএ ঃ
কহিলাম এহিমতে জেবা জলগোছল কবিএ ঃ"
জে জে কর্ম্ম কবিঞাছেন সংসাবে।
অব্যশে হিসাব দিতে হবে দববাবে॥

* * *

ধন জন মন গর্ব্ব একতাল নএ।
জেই গর্ব্ব ভাল জাহাতে আল্লা বাজি বএ॥
বড় বড় জুদ্ধা এলা বাদশাহাব ওজিব।
গবাগড়ী জাইবে তাবা ভূমৈ দিঞা শিব॥"

কতিপয় মুসলমানী শব্দ

ঘিনা, ফবসবিছানা, আবশ, কিয়ামতেব, আখেব, নবি, সাঞি গুন্থা, পাখালিঞা, ধুলাইবে, পাও, ফবজ, গছল, কবিঞা, হিসাব, দববাবে, ওজিব, আছল ইত্যাদি শব্দ হিন্দু ভাষাব সহিত মিশিয়া গিয়াছে।

"আছল"

"অনেক 'আছল' কিতাব শ্রীষ্টীব মাঝাবে।" ( মধুমন্দ কলমা )

মোসলমানগণ গৌড়দেশে বাস কবিযা বাঙ্গালীব সহিত মিশিয়া বাঙ্গালীব ভাষা

বাঙ্গালীমোসলমানের বাঙ্গালা ভাষা

শিখিয়া যেমন বাঙ্গালী হইয়া গিয়াছেন, তদ্রূপ তাঁহাদের ভাষাও বাঙ্গালী হইয়া গিয়াছে। বাঙ্গালী মোসলমানগণের প্রাণের ভাষা এক্ষণে বঙ্গভাষা। বাঙ্গালাভাষার পুষ্টি ও শ্রীবৃদ্ধি-সাধনে তাঁহাদেরও যত্নবান্ হওয়া কর্ত্তব্য। মালদহের পল্লীভাষায় মোসলমানী ভাষা চিনিবার সহজ উপায় কেবল ধর্ম্মভাব ব্যতীত আর কিছুই নাই।

বাঙ্গালী হিন্দু কবির হাতে—

বাঙ্গালী কবির হাতে

"উজির ঠাকুর কান্দে নিত্য পরতেক ॥" ( চন্দ্রঃ কলি )

"তোমার ভাই শ্রীরূপ ছিলা পৃষ পাত্র।
হামেসা বৈঠক ছিল শয়ন একত্র ॥"

"দরবেশ হঞা আমি মক্কা চলি যাব।" ( ঐ )

এইপ্রকার রচনার পারিপাট্য দেখিতে পাই।

প্রাচীন হস্তলিখিত পুঁথির মধ্যে একখানি জীর্ণ পত্র প্রাপ্ত হইয়াছি, উহাতে যাহা লিখিত আছে তাহা উদ্ধৃত করিলাম।

( প্রাচীন গদ্যের নমুনা )

প্রাচীন মালদহের গদ্যের নমুনা

"৭০ আঁহ্ম জঁহ্ম ঃ সভবন্ধ দ্বজগ ঃ নাগারা নিসানা ঃ পাওঁকি খড়ম ঃ ফকিরি আদল ঃ চলায়া ফকিরি ঃ ফকিরমানে ঃ রামরোহিমানকো ॥ দ্বারিকা কি টুঙ্করা ঃ জদুনন্দন কি জদুরা ঃ ভ্রূগুনন্দন কি মোহুঁরা ঃ মৃগকি মৃগোছালা ঃ। বাঘকি বাঘথালা ঃ প্রহ্লাদকে ধাগাম্বরা ঃ * সুরৎ সাহেব জি ঃ রামজিক্যার্দ্ধজাঃ কানাঞিয়া জিকা মরারি ঃ শ্যামজিক্যা বেণু ঃ। তিন নাম চালায়া ঃ আড়বন্ধমজ্যাঃ † চূলকোপীন ভেক ঃ মেগং কি মোরজাতা ঃ ফুলমালা ঃ পাওকি জিঞ্জিরী ঃ হাতকি কড়া ঃ কানকা বিরবোলি ঃ শিরকা বাবুরি ঃ মুক্ষকা দাড়ি ঃ লোহানিন্ধা কিস্তি ঃ। কোতোর্ক ঃ ও স্বাতা * শানকি ঃ কড়য়াঁ ঃ তসরিঃ। ত্রিকণ্ঠমাল ঃ রেকৎ কি কথ্যাঁ ঃ ধন্তীগুরু ঃ সচিনন্দনকে বালা ঃ। উদরকি কারন ঃ মাঙ্গতভিছ্যা ঃ ছোরদেশর ধান্ধাঃ উড়লে কার্থা ঃ ঢডলে ব্রন্দারন মোকামঃ জাহাপ্যোরীজিকাধামঃ ১ ॥ ( ফকীরি )

অনুসন্ধানে অবগত হইলাম বাউল বা দরবেশী-সম্প্রদায় মধ্যে চেলা বা শিষ্য হইবার সময় মুরসিদের নিকট এই মন্ত্রে দীক্ষিত হইতে হইত। প্রথম "আঁহ্ম" "জঁহ্ম" এই দুইটী উহাদের সম্প্রদায়গত বীজমন্ত্র বলিয়া সর্ব্বদা গুপ্ত রাখিবার নিয়ম আছে। উপরি উক্ত মন্ত্রমধ্যে প্রাচীন ফকীরিবেশ ধারণের নিয়ম দৃষ্ট হইতেছে।

এই মন্ত্রলিখিত ভাষা তৎকালে উক্ত সম্প্রদায়-মধ্যে এতদ্দেশে বদ্ধমূল ছিল।

---

* ধাগা=সূত্র ( বেটী, কন্থা ) সূতাদিয়া সেলাই করা বস্ত্র ( কাঁথা )

† মর্জ্যা—ইচ্ছা।

এইপ্রকারে এদেশে যেমন একপ্রকার ধর্ম্মমতাবলম্বীর পুষ্টি ও পল্লীভাষার বিকাশ সাধিত হইল তদ্রূপ "মাদারসাহেবের" ভজনমার্গাবলম্বী অন্য এক সম্প্রদায় গৌড়ে দেখা দিলেন। তাঁহাদের 'মাদারসাহেব" বৃহৎ মাদারীধ্বজা ও "ডম্ফ" বাজাইয়া এদেশে ধর্ম্মমত প্রচার করিতে আরম্ভ করিলেন।

মাদার সাহেব

মাদারসাহেবের সম্বন্ধে কিঞ্চিৎ পরিচয় আমরা মালদহী প্রাচীন হস্তলিখিত পুঁথি হইতে নিম্নে উদ্ধৃত করিয়া দিলাম।

( পদ্যছন্দমুখী গদ্য )

প্রাচীন গদ্যছন্দাভিমুখীন পদ্য

কদক (১) চামপার ফুল ঃ ঝলমোলকরি ঃ গেল ঠাকুরের পাস ঃ
ঠাকুর বোলেন বেটা ঃ নরকনারায়ণঃ আইলা কি কারণ ঃ
চিণ্টিফরিঙ্গ ঃ পোকামকর ঃ তোমার সেবা নষ্ট করে ঃ
তার কি আজ্ঞা হয়ে ঃ জারে জারে বেটা নরক নারায়ণ ঃ !
তোমার দুই কর্ন্নে জপিআ ঃ দিলাম ধর্ম্মনাম ঃ।
এই ব্রহ্মণাম জারা ঃ করহ ওঁথ্যান ঃ আজিকার চারিপ্রহর বাই ঃ
কালিকার দুইপ্রহর দিনঃ থাকিল বন্ধ পড়িয়া ঃ
ঘরবন্ধ চাতরবন্ধ ঃ চৈতন্যর স্থলবন্ধ ঃ মোরবন্ধ নড়েচরে ঃ
দোহাই পির সাহা মাদার ১॥ ১ঃ ॥
বজ্যর বন্ধ ২ সাহামাদার কি ঃ জোড় বজ্যর বন্ধ ঃ
আকাশের কামিনি বন্ধ ঃ পালের বাসকি বন্ধ ঃ ঘরবন্ধ ঃ
চাতরবন্ধ ঃ চৈতন্যের স্থলবন্ধ ঃ।
চিণ্টি ফরিঙ্গবন্ধ ঃ থাকিল বন্ধ পরিযা ঃ মোরবন্ধ নরে চরে ঃ
সাহামাদারের বন্ধ দুই চরণঃ ১ ॥" ( সাহামাদার )

এইটী এদেশীয় প্রাচীন ভাষায় ও ছন্দে লিখিত মন্ত্রবিশেষ। শেষে "পীরসাহামাদারের" দোহাই আছে, কিন্তু মন্ত্রটীর প্রথমাংশ বৌদ্ধভাব-জ্ঞাপক। এই মন্ত্রটীর রহস্য ভেদ করিতে হইলে আমাদিগকে একটী গুপ্ত ঐতিহাসিক কাহিনীর সামান্য আলোচনা করিতে হইবে। এদেশী বৌদ্ধপীর মাদারের * কাহিনী অতি সুন্দর। মাধাইপুর† নামে বৌদ্ধ-সদ্ধর্ম্মিপ্রধান সমৃদ্ধিশালী উপনগর ছিল, তথায় লোকনাথ বুদ্ধমূর্ত্তি আজিও বর্ত্তমান আছেন। এই বুদ্ধপূজক এক ঘর ধর্ম্মভাট ( ব্রহ্মভাট বর্ত্তমানকালে) বা ধর্ম্মভট্ট উক্ত বুদ্ধদেবের পূজক আছেন। উক্ত ধর্ম্মরাজ ঠাকুরের দেবোত্তর সম্পত্তিও আছে। এই ধর্ম্মরাজ-মন্দিরের অনতিদক্ষিণে এক পীরের আস্তানা

ধর্ম্মভট্ট ও পীর

(১) কনক।
* মালদহ পল্লীকথায় বিস্তারিতভাবে লিখিত হইয়াছে।
† সংক্ষিপ্ত বিবরণ "বাণী"তে প্রকাশিত হইয়াছে।

আজিও বর্ত্তমান। তাঁহার সমাধি-বেদিকার উপর হিন্দু-মোসলমান নরনারী আজিও দুগ্ধ প্রদান করিয়া থাকে।

এই পীর সাহেবের বিবরণ সম্বন্ধে একটি প্রবাদ প্রচলিত আছে।

ইনি পূর্ব্বে ধর্ম্মভট্ট-বংশীয় বৌদ্ধযোগী ছিলেন। যোগশাস্ত্রে তাঁহার অসাধারণ অধিকার ছিল। তাঁহারা দুই ভ্রাতা ছিলেন। কোন কারণবশতঃ তাঁহাকে মহম্মদীয় ধর্ম্মে দীক্ষিত হইতে হয়। এই ধর্ম্মদীক্ষায় পাণ্ডুয়ার বাদশাহ অগ্রণী ছিলেন। শেষে বাদশাহের আদেশে ধর্ম্মরাজের সম্পত্তি দুই অংশে বিভাগ করিয়া এক অংশ ধর্ম্মরাজকে এবং অপরাংশ এই নবদীক্ষিত পীরকে প্রদত্ত হয়। অদ্যাপি ধর্ম্মরাজ ও পীরের সম্পত্তি বর্ত্তমান আছে। একটী পুষ্করিণীর অর্দ্ধেক পীরের ও অর্দ্ধেক ধর্ম্মের—এই নিয়মে বিভাগ দৃষ্ট হয়। পীর সাহেব জীবহিংসায় বিরত থাকিয়া আস্তানায় সুবৃহৎ ধ্বজা বাঁধিয়া উদার ধর্ম্মমত, হিন্দু-মুসলমানে অভেদ জ্ঞান ও ভ্রাতৃভাব শিক্ষা দিতেন। অনেকে আবার তাঁহাকে মাদারপীরের চেলা বলিয়া থাকে, কেহ কেহ স্বয়ং মাদারপীর বলে। এই পীর অতিশয় বাক্‌সিদ্ধ পুরুষ ছিলেন এবং বুজরুক বলিয়া প্রসিদ্ধ। তাঁহার নামের দোহাই দিলে বনের বাঘ, মহিষ ও সর্প হিংসাবৃত্তি ত্যাগ করে। একারণে অনেক এদেশী মন্ত্রতন্ত্রে তাঁহার দোহাই দেখিতে পাই। এই কারণে পীর সাহেবের চেলা বলিয়াছেন যে—

মাধাইপুরের পীর, বৌদ্ধভাব ও বৌদ্ধ ধর্ম্মাক্রান্ত ভাষা

"চিটি ফরিঙ্গ পোকামাকর তোমার সেবা নষ্ট করে তার কি আজ্ঞা হয়।"

যাহাই হউক, এই প্রকারে এদেশে ধর্ম্মমতের বিধিশ্রমে নব নব ধর্ম্মমত বিকাশ পাইয়াছিল এবং সেই সঙ্গে "পল্লীভাষা"ও নব নব রূপ ধারণ করিতেছিল। এই মন্ত্রটী মালদহের প্রাচীন পল্লীভাষার পরিচয় প্রদান করিতেছে।

এদেশীয় একটি মন্ত্র-বিশেষের অংশ নিম্নে উদ্ধৃত করিলাম—

"উকারে উকীরে পোকা রে পুঁকিরে মাকইরে দূরে পলায়।"

ইহাও অতি পুরাতন পল্লীভাষার আদর্শ। আমরা "মাদারের" মন্ত্রটী একটু মনঃসংযোগ-পূর্ব্বক পাঠ করিতে অনুরোধ করিতেছি, তাহা হইলে কথিত পল্লীভাষার হিন্দু-মোসলমানী মিশ্রণের আদর্শ সুন্দরভাবে চিত্রিত রহিয়াছে দেখিতে পাইবেন।

হিন্দুভাষা মোসলমানী কথিত ভাষার সহিত ক্রমশঃই যত ঘনিষ্ঠতা লাভ করিল, ততই পল্লীভাষার মধ্যে আত্মবিস্তার করিয়া প্রাণের ভাষা হইয়া পড়িল। প্রাণের আদরের ভাষা গীতে আপনি উৎসের ন্যায় ছুটিয়া বাহির হইয়া পড়ে। মালদহের একটী প্রাচীন গীত নিম্নে লিখিত হইল—

"রূপনগরে বসের মানুস আইসাছে
আয়গ তোরা দেখিবিকে।
রূপে গুনে ডগমগী দেখিলে নয়ান জুড়ারে।
ওহার ভিক্ষাভারে তনুখিন বাধা বৈল্যা ড্যাকতেছে।
আনন্দ মদন জার নয়ানে ওদয় দিয়াছে।

মালদহী প্রাচীন গীত

সে দেখিতে প্যাবী মোনেব মানুস হ্রিদয়ে জাব বিবাজে।
জে দেখাছ, দেখা জাগ কুলে কি তাব ভয় আছে।
কত কুটমতি পাইয়া বতি স্বরূপে রূপ মিশাই আছে।
গোসাই কিঙ্কব চান্দে বোলে দেখিলে নয়ান ভূলিবে
লাল জবদ, সিহা, সফেদ চাইব বঙ্গেতে মাত্যাছে।"

লাল, জবদ, সিহা, সফেদ প্রভৃতি পদেব ব্যবহাব বৈদেশিক ভাষায় প্রাধান্যবশতঃ হইয়াছে।

"ঙ" অন্ত শব্দ

"ঙ" অন্ত পদেব ব্যবহাব

আছিলাঙ, দেখিলাঙ, কহিলাঙ, সাধিলাঙ, মাথিলাঙ প্রভৃতি শব্দেব অন্তস্থ "ঙ" ক্রমশ "ম" হইয়াছে। যথা।—আছিলাম, দেখিলাম ইত্যাদি। "ঙ' অন্ত শব্দ এতদ্দেশে প্রচলিত ছিল; কিন্তু মাঁঙ, পাঁঙ, গাঁঙ, শব্দগুলিব অন্তস্থ "ঙ" লোপ হইয়া তৎস্থানে "ম' হয় না। বিশেষ্য পদ, ক্রিয়াপদেব ন্যায় নহে। কিন্তু "ঙ' স্থানে "ও" হইয়া থাকে যথা, মাঁও পাঁও ইত্যাদি। শব্দ মধ্যস্থ "ঙ" অক্ষবটী প্রায়ই পবিবর্ত্তিত হয় না। যথা।—'কোঙব" ( কুমাব ) "নঙব" ( নঙ্গব )

"এই মত ছিল জত সভাব কোঙব।" ( নিত্যানন্দ ঘোষ মহাভাবত)

"কোঙব" "নঙব" শব্দেব 'ঙ" যদিও "মা' "ঙ' তে পবিণত হইয়াছে; কিন্তু তাহা গ্রাম্য ভাষায় ব্যবহার্য্য নহে।

"নাগবা নিসান পাওঁকি থডম ফকিবি আদল" এস্থলে "পাওঁকি" র "ওঁ"টী "ঙ" রূপান্তর মাত্র।

"সত্যবন্দি 'হইলাঙ' তবে শুনহ বচন।"
( হস্তলিখিত মহাঃ, বনপর্ব্ব, শ্রীকবনন্দী )

"ভাঁঙুব" উপবে কন্যা দিলেন নিন্দুব।" ( ঐ )

'হইলাঙ' 'ভাঙুর' প্রভৃতি পদেব বিষয় বিবেচ্য।

কোন কোন শব্দেব বিশেষ্য ও ক্রিয়াপদে অর্থভেদ।

একই শব্দ বিশেষ্য ও ক্রিয়াপদে ব্যবহৃত হইলে পল্লীভাষায় অর্থেব সম্পূর্ণ পার্থক্য হইয়া যায়। যথা—

কতিপয় পদের বিশেষ্য ও ক্রিয়াভেদে অর্থভেদ

'গাই' 'পাই' 'নাই' 'ছাই'

বিশেষ্যপদে 'গাই' অর্থে গাভী।

ক্রিয়াপদে 'গাই' অর্থে গান কবি।

| বিশেষ্য | অর্থ | ক্রিয়াপদ | অর্থ |
|---|---|---|---|
| পাই | পয়সা | পাই | পাইয়া থাকি, প্রাপ্ত হই। |

| বিশেষ্য | অর্থ | ক্রিয়াপদ | অর্থ |
|---|---|---|---|
| নাই | নাভী | নাই | স্নান করি, বা নেই। |
| ছাই | ভস্ম | ছাই | ছাওয়া (ঘর ছাই—আচ্ছাদন করা) |

হাঠ্যা, হাকণ, হাবায় হাদ্যাখ্ প্রভৃতি শব্দের প্রচলন আছে।

হাঠ্যাকথা=বেফাঁশকথা, বেতালাকথা। হাঠ্যালোক।

হাকণ=দুষ্ট, যথা "ছাইলাটা বড়ই হাকণ'।

হাবায়=এখানে এস। হাদ্যাখ্=এদিকে দেখ।

মালদহে যে সমুদায় 'ব্রত' বর্ত্তমান কালে প্রচলিত আছে, তাহার কথা বা ব্রতকথাগুলি রমণীগণই বলিয়া থাকে। উহার ভাষায় প্রাচীন ভাষার আদর্শ দৃষ্ট হয়। আমরা ঐ প্রকারের ব্রতকথা ও গীতাদির উল্লেখ করিয়া প্রাচীন ভাষার পরিচয় প্রদান করিলাম।

বালিকাগণের সাঁঞাব্রত কথা

পল্লীবালিকাগণের ব্রতগীত

"সাঞা পূজ সাঞতী, বুঢ়ার ঘরে ঘিয়ের বাতি।
ক্যান্ বুঢ়া এত রাতি, কাঞির পিছে খোঁচার বন,
নল ভ্যাঙ্গা জলখা, খাগ্‌গর ভ্যাঙ্গা শাঁসখা,
অগ্‌গর বে, চন্দনরে, ভূরকুট যা।
কিরে সা দোলো দোলো, কিরে চাম্পারি ফুল।
সাতকুল নিঞা সাঞা আনন্দকর।"

অন্যত্র এই ব্রতের নাম "সাঁজপূজানী" এদেশে 'সাঞাপূজা' সাঁজ বা সন্ধ্যাকালে পূজা করিতে হয় বলিয়া এই বালিকা-ব্রতের নাম "সাঞাপূজা"।

রমণীকুলকথিত ভাষার কয়েকটা শব্দ

সাঞা, সাঞতী, কাঞির, অগ্‌গর, ভূরকুট প্রভৃতি শব্দ সুপ্রাচীন। এদেশে আজিও "সাঁজ" শব্দের যথেষ্ট ব্যবহার হইয়া থাকে।

যথা—সাঁজের ব্যালা, সাঁজের বাতী।

সাঞতী=সাঞাপূজা-পরায়ণা বালিকা।

অগ্‌গর=অগুরু

ভূরকুট শব্দ এখানে বিশেষণের বিশেষণ রূপে ব্যবহৃত হইতে দেখিতে পাইতেছি যথা "ভূরকুট আঁধার" ঘুটঘুটে অন্ধকারকে ভূরকুট আঁধার বলিয়া থাকে।

'ভূরকুট আঁধার" বৎ কতিপয় শব্দ এদেশে প্রচলিত আছে। যথা—'অম্বল ট্যাঙ্গা", 'অম্বল খাট্যাম্', 'অম্বল চুক্', 'ধলো ফ্যাকাশ্' 'কালো চিঁটাট', 'মিষ্টি পান্‌স্যা', ইত্যাদি শব্দ সমুদায় নিয়ত ব্যবহার্য্য—পল্লীভাষা।

বিশেষণের বিশেষণ শব্দ

পল্লী—বাঙ্গালা সংগীত

"থালি থালি কুমড়া জালি সম্মুখে থুয়্যা।
আমার সাঞা ভাত খাবে কি কি বেস্‌তি দিয়া।
রাঢ়ীর লকুচ্ পাড়ব যায়্যা।" ইত্যাদি। ( সাঞাব্রত )

বেস্‌তি—তবকাবি।

বেসাতি ও বেসাতিনী অর্থ-স্বতন্ত্র, যাহাবা ডোব ( ঘুনসী ) মিসি, কৌটা ইত্যাদি বিক্রয়েত্রীব নাম "বেসাতিনী" উহাদেব বিক্রেয় দ্রব্যেব নাম "বেসাতি"।

এই প্রকাব শব্দেব বিভিন্ন অর্থ

এদেশে এই প্রকাব সামান্য উচ্চাবণ ভেদে অর্থেব বহু প্রভেদ দৃষ্ট হয। যথা—বিবন্নি, বির্হনী, বার্হন্নী, বিন্নি।

বিবন্নি—এক প্রকাব চাউল ভাজিলে খৈ মত হয়, সেই খৈ।

বির্হন—কোল্‌তা ( wasp )

বার্হন—ঝাঁটা

বিন্নি—বেনা-ঘাস, খস্‌খস্‌।

"চাঁদ সুকজ পূজ, সোনাব থালে ভুজ।
সোনাব থালে খিবসাব লাড়ু।
শংখেব ওপব সোবন্যেব খাড়ু।"

কৌতুকাবহ শব্দার্থ

ভুজ শব্দ ভুজ্ঞ হইতে উৎপন্ন। এখানে ভুজ অর্থে খাও। ভুজ অর্থে ভাজ। ভুজা অর্থে চাউল ভাজা বুঝায়। ভুজ অর্থে হস্ত। কিন্তু দশভুজা বলিলে দুর্গাও বুঝাইবে এবং দশ বকমেব চাউল ইত্যাদি ভাজাও বুঝাইতে পাবে। কিন্তু তখন "দশ্‌ভুঁজা" উচ্চাবিত হইবে।

কতিপয পল্লীভাষা কথিত শব্দ

"আধেক ঘাঁটা যাতে সাঞ্জা সিঁস দেখ্যাল্য।
তাই দেখএ বাজাব বেটা সিঁদুব বসাল্য।
আধেক ঘাঁটা যেতে সাঞ্জা লাক দেখাল্য।
তাই দেখ এ বাজাব বেটা ব্যাসব বসাল্য।

* * *

সেই সিঁন্দুবেব মধ্যে আছে, বিনদ ভ্রমব ই ভ্রমবা,
মাও লালে কে—।" ( সাঞ্জা )

( বালিকাগণেব ব্রতকালে, গীত শ্রবণ কবিয়া লিখিত। )

"এ" ব্যবহাব।

ক্রিয়াপদান্তে 'দেখিয়া' বা 'দেখিযে' পদগুলি 'দেখএ,' 'দেখিএ' এই প্রকাব পদগুলিব ক্রমশঃ 'দেখিআ' মত কথিত হইত।

'এ' অন্ত পদের ব্যবহার

"ভাবতেব পুণ্যকথা অমৃতলহবী।
ইহোলোক "সুখহএ" পবলোক তবি॥"

( কবীন্দ্র, আদিপর্ব্ব, নিত্যানন্দ ঘোষ )

এস্থলে "সুখ হয়" প্রয়োগের পূর্ব্বে "সুখহএ" প্রচলিত ছিল।

"মাএ' পোএ' বনবাস দেহ দুই জনে॥"

( হস্তলিখিত সূর্য্যব্রত-কথা )

"ক্ষিদাএ, তৃষ্ণাএ সান্ত হৈল দুই জন॥" ( ঐ )

মাএ, পোএ, ক্ষিদাএ, তৃষ্ণাএ প্রভৃতি পদগুলির যথেষ্ট ব্যবহার দৃষ্ট হইয়া থাকে।

"জপিআ"

"তোমার দুই কন্তে জপিআ ঃ দিলাম ধন্ধ নাম ঃ।" ( মাদার )

"আ" অন্তপদের প্রয়োগ

এই "আ" "এ" হইতে রূপান্তরিত হইয়াছে।

করণ-কারকের সাঙ্কেতিক চিহ্নের ব্যবহার এই প্রকার পল্লীভাষায় সূচিত হইয়া থাকে।

'মাকে', 'পোকে'র স্থলে 'পোএ' হইয়াছে।

"সাঞি নাই করিহ রোশ ঃ ঃ থেম মোর গুন্না দোষ ঃ ঃ

হুকু* ( মে ) রাখিহ "আমাএ॥"

( হস্তলিখিত মধুমুন্দ কলমা )

"দুতিএ' কুলি করি মুখ পাখালিবে ঃ ঃ"

"তিইআ' নাশিকাতে পানি দিঞা ধুলাইবেন ঃ ঃ"

"তিথিএ মসফ শাফ করি গছল করিবে ঃ ঃ

"গোছলেতে ফরজ তিন তয়নে কএ ঃ"

"কহিলাম এহি মতে জেবা জল গোছল করিএ ঃ"

"ধন জন মন গর্ব্ব একতা লনএ।

জেই গর্ব্ব ভাল জাহাতে আল্লাবাজি বএ॥" ( ঐ )

'দুতিএ', 'তিইআ', তিথিএ, কএ, করিএ, লনএ, বএ" প্রভৃতি পদ পল্লীভাষায় ব্যবহৃত হইত।

"আলতায় ডুবু ডুবু দুখানি পাও,

যে ঠে ম্যালানীর লাঘাল্ পাই

লাক পহ্যা ব্যাসর দেই।

ম্যালানিটে—মালঞ্চালা দে।" ( সাঞ্জা )

লাঘাল পদের বিবিধ অর্থ

"লাঘাল্" + লাগ ( লাগাল্ ) আজিও এই প্রকার ব্যবহার হইয়া থাকে। উপরি উক্ত কবিতাটী বর্ত্তমান কথিত পল্লীভাষার আদর্শরূপেও ব্যবহৃত হইতে পারে।

---

* লা—ঘাল্, লা শব্দের পর একটু অবকাশ দিয়া 'ঘাল্' শব্দটী উচ্চারিত হইলে, অর্থের বিস্তর পার্থক্য হইয়া পড়ে। তাহাহইলে লা=নৌকা; ঘাল=(ঘাইল) নষ্ট, ক্ষতিগ্রস্থ। অর্থাৎ নৌকাখানি ডুবিয়া গিয়াছে বুঝাইবে,—লা ঘাল হইয়া গিয়াছে।

মালদহে পল্লীগ্রামে হিন্দুসমাজে বিবাহ উৎসবে স্ত্রীগণ যে গীত গাইয়া থাকেন তাহা মালদহের পল্লীভাষায় পরিমার্জ্জিত আদর্শ বলিতে হইবে। নিম্নে বিবাহের গীত সম্বন্ধে আলোচনা করা হইল।

যুবতীগণের পল্লী-সংগীত

"শিতল দ্যাও বে। (ধ্রু)
উত্তর দিক্ কাব ম্যাম, ম্যামবে—
পশ্চিম দিক্ কাব হব, শিতল দ্যাও বে।
ভিজুক্ ভিজুক্, ভিজ্যা গ্যেলবে বাইহোব দণ্ডেব সিঁদুব,
ভিজ্যা গ্যেলবে।
কালি বিহান হতেরে, হাম্বা হাতিব পিঠে
শুকাব কাঁচলী বে।
কালি বিহান হতেবে, হামবা হাতিব পিঠে
শুকাম সিঁদুব বে।
(জল সাজা গান)

কতিপয় রমণীকুল ব্যবহার্য্য শব্দ

"বাইহোব" "দণ্ডেব" "বিহান" প্রভৃতি শব্দেব প্রয়োগ হইয়াছে। বাইহোব—এয়ো, আয়ত। দণ্ডেব—সীমন্তের। বিহান—প্রাতঃকাল। বাইহো, বাহেলী একই অর্থবোধক। "বাহেলীগণ জজ্‌কা দিচ্ছে।" এস্থলে জজ্‌কা অর্থে উলু বা হুলুধ্বনি বুঝায়।

"দণ্ড" অর্থে সীমন্ত, সীঁথি বুঝাইলেও নাসাগ্র হইতে আরম্ভ করিয়া সমুদায় ললাট দেশ হইতে সীমন্তোর্দ্ধ পর্য্যন্ত বাহেলীগণ সিঁদুর লিপ্ত করিয়া থাকেন বলিয়া উক্ত সমুদয় দেহাংশের নাম "দণ্ড"।

বিহান—প্রাতঃকাল বুঝাইলেও অধিকাংশ স্থলে "বিহান ভোর" পদ প্রয়োগ করিয়া থাকে।

অপর গীত যথা—

"বর সাজিল বে (ধ্রু)
আঙলাক (আঙ্গিনা) শোভা করে তুলসী বিন্দাবন
ছ্যাইলা বর বিভাতে সাজ্যাছে চন্দরবণ॥
উজানী নগর হ'তে বর চাম্পাই নগর যায়ে।
যত যে কায়েতের মাইয়্যা চন্দন ছিটায়ে॥
উজানী নগর হ'তে বর ভাটানী নগর যায়ে।
যতেক বাভুনের মাইয়্যা আশীর্ব্বাদ ছিটায়ে॥
ফকীর কাঙাল লয়রে লখ্‌খের সদাগর।
কড়ির বদলে দিব লংগ জাই-ফল॥ (বরসাজা গীত)

আঙনাতে, ছ্যাইলা, বিভাতে, সাজ্যাছে, মাইয়্যা, ভাটানী, বাভুনেব, কাঙাল ইত্যাদি পদেব প্রয়োগ নিত্যনৈমিত্তিক।

আঙনাতে—আঙ্গিনাতে, অঙ্গনে, উঠানে।

অতি প্রাচীন সর্ব্বদা ব্যবহার্য্য পল্লীভাষাব শব্দ

ছ্যাইলা—ছেলে।

বিভাতে—বিবাহে।

সাজ্যাছে—সাজিযাছে, সজ্জিত হইয়াছে।

ভাটানী—ভাটী।

বাভুনেব—বামুনেব, ব্রাহ্মণেব।

কাঙাল—কাঙ্গাল, দবিদ্র।

কোন কোন নিম্নশ্রেণীব মধ্যে বিবাহ-গীতগুলি বড়ই অপবিমার্জ্জিত ভাবে গীত হইয়া থাকে।

ববেব রূপবর্ণনা সম্বন্ধেব গীত অতীব আদিমভাবাপন্ন। যথা—

"ববেবি মাইথাটা, ধানসিদ্ধা তৈলাটা।

অতিশয় গ্রাম্যদোষে-দুষ্ট ভাষার আদর্শ

ববেবি পিঠটা, খাব-কাচা পিঢ্যাখান।

ববেবি হাত দুখান্ ডাইল ঘোঁটা খড়ি দুখান.

এ বব ভাল লয় টে—, ববকে দেইখ্যা ধন্দ লাগিছে॥"

পদীম জ্যাইলা ছাখ্‌টে কন্যাব মা (এ বব ভাল লয় টে,—ধ্রু)

(বব-রূপ-বর্ণন)

তৈলাটা—বড় হাঁড়ী।

থাব-কাচা পিঢ্যা—থাবসিদ্ধ বস্ত্রধৌত পিঠ।

খড়ি—কাটি।　　ধন্দ—ধাঁধা।

"লয়াবে লাউযাবে, ভাল কবে কামাইও হামাব বাছারে॥" ইত্যাদি।

(বব-কামান গীত)

এস্থলে "লযাবে লাউয়াবে" পদটীব 'লয়াবে' পদ 'লাউযাব' বিশেষণ নহে, ইহা অনুরূপ অব্যয় শব্দ। যথা—কাউয়া কাঁকই, চি(হ্)ল চিহ্‌লোই, উকাবে উকিবে, পোঁকাবে পোঁকিবে, ঢাউয়া ঢাক্‌না, ইত্যাদি। লয়া—নূতনার্থে ব্যবহৃত হইয়া থাকে, যথা—লয়া চাউল, লয়া কোতা, লয়া মানুষ ইত্যাদি।

গ্রাম্য অনুরূপ অব্যয়

## সাত পাকের গীত

কন্যা ধিবে বইসবে। (ধ্রু)

বরেব মটুক হ'ল সোবর্ণেব পঞ্চফুল।

পল্লীভাষার আদিম সঙ্গীতাদর্শ

মধুয়া আশে ভম্‌বা হ'ছ্যে বিয়াকুল॥ (কন্যা—)

ধবিষ্যা তু(ই)ল্য, ধবিষা তু(ই)ল্য গৌবীব সিংহাসন।
দুই মুখে চাব চোখ্যে হ'বে দবশন॥ (কন্যা—)
ধূতবাব পঞ্চ প্রদীপ সমুখে জালাইয়্যা।
মুষ্টি মুষ্টি ফ্যালে ফুল ববেব বদন চায্যা॥ (কন্যা—)
একো পাকো হোলো, আবে—দুইয়ো পাকো হোলো,
তিনো পাকেব ব্যালায গৌবী সম্মুখে দাঁড়াল। (কন্যা—)
তুমি কি জানহে ক(ই)ন্যা বিভার বেভাব,
সাতো পাকেব ব্যালা ক(ই)ন্যা কল্লে নমস্কাব। (কন্যা—)"

এই প্রকাব বমণীয বমণী মুখোচ্চাবিত ভাষাব গীত বিবল নহে। হয ত কোন কোন সুকচিসম্পন্ন ব্যক্তি এই প্রকাব ভাষাব কথা তুলিযা বলিবেন এ প্রকাব নাবীভাষা মৃতভাষা। বাস্তবিক মৃত, কিন্তু বিবাহবাসবে সজীবতা প্রাপ্ত হইযা থাকে, তাহা বলিতে পাবি।

বমণীকুলপ্রিয পল্লীভাষাব কথা যৎকিঞ্চিৎ আলোচিত হইল এক্ষণে পুরুষপুঙ্গবেব পল্লী-ভাষায় বচিত দুইটী গীত নিম্নে উদ্ধৃত কবিলাম।

"শালাব শিং কি চোখ্যা[১], ঠিক্ কবে দেখ্‌রে ওটা, হুঁকবে কিরে হোঁক্কা[২]। (ধ্রু)

পুরুষগণেব পল্লীভাষাব প্রাচীন আদর্শ

তাব পিঠে কেটাবে, জগৎ শেঠ কি? ছুযার[৩] মাট্‌কি[৪] কত্যে প্যাট্‌কি ফোঁক্কা[৫]।
দুদিক্ আচ্‌কা[৬] দুটা, বোচ্‌কা কাঁধে, ফুলিয়ে গাল্‌টা,
ঝুলিযে কোমব মাব্‌চে ধাক্কা*।
এদিকে বস্যা কেটাবে সেটি, আস্ত য্যান গীব্যাব[৭] বেটী,
বুঢা ভালত মজা লুটে, আবার ববম্ কবে উঠে।
বুঢাটা দামরু[৮] পিঠে, ঠুংক গাইছে, ডম্‌রু তালে মাবছে ছক্কা[৯]॥
বুঢাকে চিনেছি বান্দা, বিসম ধান্দা, খুব নাখান্দা কামে পাক্কা।
পবে বাজবংশী পট্টা†, টাট্টিব[১০] আড়ে, চট্টিব[১১] তলে আছিল্ লুক্কা[১২]॥
বুঢাব জ্যাতেব দফা গিযেছে খাঁটি, খেযেছিল ফুদ্‌নী কুচ্‌নীব কটী।
বুঢা হাঁদু নাইখো ফলে, মোবঘেবে কোবাণে আদম বলে;

---

১ চোখা, ছুঁচাল। ২ হোক্কারবকারী বৃষ। ৩ কোতবা গুড (তামাকমাখা গুড)।
৪ জালা, বৃহৎ কলসবিশেষ। ৫ ফাঁপা, শূন্যগর্ভ। ৬ আশ্চর্য্য বা নূতন ধবণেব।
* "ঝুলিযে কোমব মাবচে ধাক্কা"—(দুদিক্ হইতে ধাক্কা) দুই দিকে নন্দীভৃঙ্গী পৃষ্ঠে পুটুলী লইযা, একজন গাল ফুলাইয়া বহিয়াছে (অর্থাৎ সিঙ্গা বাজাইতেছে) একজন ("ঝুলিযে ইত্যাদি") গাঁজা টিপিতেছে এবং প্রত্যেক টীপে কোমর ঝুঁকাইতেছে।
৭ গিবিবাজকন্যা। ৮ দাম্‌রু পিঠে—দামডাব পৃষ্ঠে (অনুপ্রাসেব জন্য দামরু লিখিত হইযাছে, দামরু বৃষার্থে এস্থলে প্রযোগ হইযাছে।) ৯ সোম, বাদ্যেব তালবিশেষ। † বাজবংশীপট্টি—কৌপীনবৎ বস্ত্র।
১০ বেড়া। ১১ বসিবার জন্য চট। ১২ লুকান, গুপ্ত।

আঁইড়াব[১৩] হাওদায় বস্যা, ওযাদা বুঝে, কায়দা কবে পালায মাক্কা ॥
বুঢ্যাব গুন্যাছি লহব, বিসম বিহব, খেয্যাছে জহব, দু তিন ফাক্কা ॥
কি যাদু খাটালো, বিষেব মিট্‌ল জ্বালা, ফুট্‌লো গলায় কাল-চাক্কা ‡ ॥
বুঢ়া খাচ্চে গাঁজা, ভাংগেব ফাঁকি, আদতে কেবল মদতে[১৪] বাকি।
নিশায় বেদিশা, ন্যাঙ্‌টা কাচা, বুঢ্যা অচ্ছা গুণী চাচাহে।
বুঢ্যাব কপালেব চাঁদটা, আস্ত আইস্কা[১৫], চোক্‌টা ঈশ্‌কাপনেব টেক্কা ॥"

( §গম্ভীবাব গান )

কতিপয় পল্লীভাষার নিত্যব্যবহৃত শব্দ

চোখ্যা, হুঁকবে, হোঁক্কা, ছুযাবমাটকি, ফোঁক্কা, আচ্‌কা, গীব্যাব বেটী, দাম্‌ক, বান্দা, ধান্দা, নাখান্দা, পট্টি, টাট্টিব, চট্টিব, লুক্কা, লহব, বিহব, জহব, চাক্কা, মদতে, নিশায়, বেদিশা, ন্যাঙটা, আইস্কা ইত্যাদি এদেশ প্রচলিত নিয়ত ব্যবহৃত শব্দ।

নিম্নে অন্য একটী গম্ভীবাব গীত লিপিবদ্ধ কবিলাম। এই গীতটীতে প্রভূত পবিমাণে পল্লীভাষাব ছটা ও ঘটা দেখিতে পাইবেন। এদেশে গুলিখোবেব সংখ্যা নিতান্ত অল্প নহে। গুলিকে এদেশে "মদৎ" বলিযা থাকে, নিম্নেব গীতটীতে মদৎ প্রস্তুতেব উপকবণ ও মদৎ সেবাব বিষময ফলেব উল্লেখ আছে বলিযা ইহা সমাজ-সংস্কাব পক্ষে উত্তম হইযাছে। ৺ধনকৃষ্ণ অধিকাবী মহাশয় গম্ভীবা গীত বচনায সিদ্ধহস্ত ছিলেন তাহাব তুলিকায বচিত "মদতেব গান"টাই নিম্নে লিখিত হইল।

## ( ২য় গীত )

নিত্যব্যবহৃত-শব্দবিশিষ্ট গীত

"আমি প্রনাম কবি মদৎ প্রভূ বাঞ্ছাকল্পতক।
তোমাকে ভজে মুক্‌টি বাঁদব পুঁক্‌টী[১] হল সক ॥
প্রভূব সিংহাসনটি আন্‌থাহাঁড়ী-কাঁন্‌খা-ভাঙ্গা গলা[২]।

---

১৩ এঁড়ে, বৃষ। ১৪ গুলি। ১৫ আস্‌কে, পিষ্টকবিশেষ।

‡ ফুটলো গলায কাল চাক্কা—বিষপানহেতু শিব নীলকণ্ঠ হইলেন।

§ গম্ভীবাব গানটীর প্রথমেই "ন্যালকের" স্থূল সংস্কবণ বর্ত্তমান বহিযাছে বলিযা হযত পাঠকমহোদযগণ 'রুচিবিকাব" মনে কবিবেন কিন্তু ইহা মনে বাখিবেন 'পল্লীভাষা' অতিমার্জ্জিত নহে। যাহাই হউক গানটীর মধ্যে মালদহ পল্লীভাষাব সবিশেষ পরিচয প্রাপ্ত হইবেন।

১। পুঁক্‌টী—( দেশীভাষায 'ল্যেঢা' ) নিতম্ব, পাছা।
"পুঁক্‌টী হল সক"—(গুলিখোবদেব) "নিতম্বদেশ শুষ্ক হইযা যায।"

২। আন্‌থা-হাঁড়ী-কাঁন্‌খা-ভাঙ্গা-গলা।
আন্‌থা—আশ্চর্য্য, অদ্ভুত।
কাঁন্‌খা-ভাঙ্গা-গলা—গলাব কানা ভাঙ্গা।
অর্থাৎ আশ্চর্য্য গোছেব হাঁড়িটীব গলার কানা ভাঙ্গা।

তাতেই হবণা[৩] হুক্কা কেমন শোভা যেমন ব্রজেব বলাবে।
ভোগ দিতে আয়োজন ভাবি ভোগেব হাঁডী বোকা-কাতাবি[৪]!
তুলনা তাতে জানি য্যামন মুডকি-মাবা ঘানি[৫]।
ঘানি নাডতে পিযাবা-পাত্তাব-ঝাঁস্থ[৬] বাত্তা-ছিলা-কাড়ু॥[৭]
প্রভূব বঙ্গভাবি অঙ্গসেবায, শিক লাগে ঠিক লম্বা।[৮]
গলিযে মাল, চুলিযে[৯] নিতে, জিভ্যা[১০] য্যামন, এল মা জগদম্বা[১১]।
বার্ষিকী-পাঁচ-পযসা-চুকান[১২] প্রভূব শ্রীপাট সেখজীব দোকান।[১৩]

---

৩। হবণা হুক্কা—যে হুঁকাব খোলটী কাল না হইযা শাদা গোছেব। এই প্রকারেব হুঁকাব মূল্য কম বলিযা গুলিখোবেবা পছন্দ কবে এবং গুলিখোবেবা প্রাযই স্নান কবে না বলিযা হুঁকায তেল দেয না। সুতরাং বলবামেব ন্যায শ্বেতবর্ণ বর্ণ বলিযা তুলনা কবা হইযাছে।

৪। বোকা কাতাবি—যে হাঁডি বাজাইলে বাজে না তাহাকে বোকা বলে। এস্থলে ফাটা ক্ষুদ্র হাঁড়ী যাহা অন্য কার্য্যে অব্যবহার্য্য।

৫। মুডকী-মাবা-ঘানি—মুডকী প্রস্তুত করিবাব সময মোদকগণ খোলাব সাহায্যে মুডকী প্রস্তুত কবে। এদেশে এক এক খোলা মুডকী প্রস্তুত কবাব নাম "একঘানি মুডকীমাবা" হইল বা "একখানি মুডকী" বলিযা থাকে।

৬। ঝাঁস্থ—গুলিপ্রস্তুতকালে পিযাবাপাতা কুচি কুচি করিযা কাটিযা অগ্নিতে উপবি উক্ত "আনথাহাঁডী-কান্থা-ভাঙ্গা গলা" বিশিষ্ট হাঁড়িতে কবিযা ভাজিতে হয এবং সেই ভর্জ্জিত পিযাবাপাতা দেখিতে "চা"র মত হইলে তাহাব নাম "ঝাঁস্থ" বলিযা থাকে। পূর্ব্বে পান হইতে ঝাঁস্থ কবিত এক্ষণে পিযাবা-পাতা হইতে ঝাঁস্থ কবিযা থাকে।

৭। বাত্তা ছিলা-কাড়ু—মুডকীপ্রস্তুতকালে "কাষ্ঠময হাতাব" প্রযোজন হয, কিন্তু গুলিপ্রস্তুতকালে বংশ-নির্ম্মিত ক্ষুদ্র দণ্ড আবশ্যক হয, উহাব নাম "কাড়ু"। বাত্তা ছিলা অর্থাৎ বাঁশেব বাকাবি চাঁচিযা কাড়ু প্রস্তুত হয।

৮। শিক লাগে ঠিক লম্বা—গুলিপ্রস্তুতকালে উত্তপ্ত গুলি নাড়িবাব জন্য লম্বা শিকেব আবশ্যক হয।

৯। চুলিযে—চোলাই কবিতে ( distillation )

১০। জিভ্যা—আফিং জলমিশ্রিত কবিযা অগ্নিতাপে "বোকা কাতাবি"তে ফুটাইতে হয এবং জীর্ণ বস্ত্রখণ্ড জিহ্বাব ন্যায কবিযা কাতাবিব গাত্রে গলিত আফিংএব সহিত সংযুক্ত কবিয়া বাখিতে হয এবং কৌশীক আকর্ষণে বিশুদ্ধ অহিফেন চোলাই হইযা স্বতন্ত্র পাত্রে বক্ষিত হয। ঐ বস্ত্রখণ্ডের নাম "জিভ্যা"।

১১। জগদম্বা—কালিকা, অর্থাৎ কাতাবির উপর "জিভ্যা" বর্ত্তমান থাকিলে, দেখিতে লোলজিহ্বা কালিকাব ন্যায দেখায।

১২। বার্ষিকী পাঁচপযসা চুকান—অর্থাৎ সেই সময়ে পাঁচ পযসায একসিকি ওজনেব আফিং পাইত। গীতরচক একজন গুলিখোব ( মদক্তি ) ছিলেন। সম্ভবতঃ তিনি এক এক বাবে একসিকি অহিফেনেব 'মদক্ত' সেবন কবিতেন।

১৩। "প্রভুব শ্রীপাঠ সেখজীব দোকান"—গীতবচক বৈষ্ণবপন্থী ছিলেন সেই কাবণে "প্রভু" অহিফেনকে বলিযাছেন এবং অহিফেনেব স্থান "শ্রীপাঠ" নামে উক্ত হইযাছে। লাইসেন্সপ্রাপ্ত মোসলমানগণই অহিফেনের দোকান কবিযা থাকে, সেই কাবণে আফিংএব অবস্থান সেখজিব দোকান বলা হইযাছে।

শিষ্য জুটে ম্যালা, প্রভুর ভেট লাগে দুই ব্যালা[১৪],
তাতে কল্‌কী, আজ্জব-কল্‌কী-ভাঙ্গা মেরু ॥[১৫]
প্রভুর রূপটি ভাল, দেখতে আলো, যেমন ব্রজের কালকানু।[১৬]
ভজিলে জয়-ডঙ্কা বাজে[১৭], শঙ্কা যায়, হয় লঙ্কাপোড়া হনু ॥[১৮]
নলে মুখে যখন চুষি, কখন হাঁসি, কখন কাশি, যথ ধোঁয়া থাসি[১৯]
ভাবি কাজ্‌ কি গয়া কাশী,দীয় দয়াময় গুলিঠাকুর সাতপুরষের[২০] গুরু ॥"

যাহাই হউক গীতোক্ত শব্দগুলির ব্যবহার এতদ্দেশে যথেষ্ট প্রচলিত আছে। আমরা অন্য প্রকার মালদহের পল্লীভাষার আলোচনায় প্রবৃত্ত হইলাম। এদেশে নাগর, ধানুক ও চাঁই নামক জাতি যথেষ্ট বাস করিয়া থাকে। তাহাদের ভাষার পার্থক্য আছে। নিম্নে উক্ত ভাষার আলোচনা করিলাম।

## নাগর, ধানুক ও চাঁইগণের ভাষা

নাগর, ধানুকেরা বিহার ও মিথিলাদি জনপদবাসী ছিল বলিয়া প্রবাদ আছে। বর্ত্তমান কালে তাহাদের ভাষায় ইহা পরিস্ফুট রহিয়াছে। আমরা বিস্তীর্ণ ভাবে নাগরাদি ভাষার আলোচনা না করিয়া সংক্ষেপে লিপিবদ্ধ করিলাম। কেবল আদর্শ মাত্র প্রদত্ত হইল।

নাগর, ধানুক ও চাঁইগণের পল্লীভাষার আদর্শ

### বিশেষ্য পদ

টোক্‌রি, থালিয়া, নুঙগা, হাঁড়ীয়া, বোর্‌ণী, সাহার, পোৎনা, মচ্ছি, লদিয়া ইত্যাদি।

টোক্‌রি ( ঝুড়ি )

টোক্‌রি ম্যা চাউল ছিলিয়ান্‌ রে ?

---

১৪। "ভেট লাগে দুই ব্যালা" অর্থাৎ গুলিখোরেরা দলবলে একত্রে প্রাতে ও সন্ধ্যায় গুলি খাইয়া থাকে।

১৫। "কলকী-ভাঙ্গা মেরু"—অর্থাৎ ভাঙ্গা কলিকার গোড়াটী উল্টা করিয়া বসাইলে যে প্রকার দেখায়, সেই প্রকারের ক্ষুদ্র গোলাকার কলিকাকে "মেরু" বলিয়া থাকে। উহাতেই ছোট ছোট মটরপ্রমাণ গুলি পাকাইয়া দিয়া অগ্নিসংযোগে ধূমপান করে।

১৬। "কাল কানু"—গুলির বর্ণ কৃষ্ণবর্ণ বলিয়া কানু নাম দিয়াছে। পূর্ব্বে 'হরণাহুকা"কে "ব্রজের বলা" বলা হইয়াছে বলিয়া বলরাম ভ্রাতা ব্রজের কৃষ্ণের উল্লেখ করিয়াছে।

১৭। "ভজিলে জয়ডঙ্কা বাজে"—সচরাচর গুলিখোরেরা কোন কাজ করে না বলিয়া গুলির খরচে শীঘ্র নিঃস্ব হইয়া যায়। জমিজমা মহাজন নিলাম করিয়া লইবার কালে "ঢোলসহরৎ" করে বলিয়া "জয়ডঙ্কা বাজে" বলা হইয়াছে।

১৮। "শঙ্কা যায়, হয় লঙ্কাপোড়া হনু"—মহাজনের ভয় যায়, কারণ তাহার কিছুই সম্পদ অবশিষ্ট থাকে না। গুলিখোরের চেহারা বিকৃত ও কাল হইয়া যায় কোথাও আশ্রয় পায় না, সুতরাং মুখপোড়া বাঁদরের ন্যায় ঘুরিয়া বেড়ায়।

১৯। ধোঁয়া থাসি—গুলিখোরেরা গুলির ধোঁয়া শীঘ্র ছাড়িয়া দেয় না। জোর করিয়া দমবন্ধ করিয়া রাখে।

২০। সাত পুরুষের গুরু—গুলিখোরের বংশীয়গণ প্রায়ই গুলিখোর হইয়া উঠে।

থালিয়া ( থাল )

থালিযা ভবিকে খা লে ?

নুঙগা ( কাপড় )

নুঙ্‌গা পিন্‌হিকে যো।

হাঁড়ীযা ( হাঁড়ী )

হাঁড়ীয়া ভ্যাবিকে বান্‌ক্যাছি।

বোবণী ( ঝাঁটা )

আঙ্‌নামে বোবণী দে দিহিন্‌।

সাহাব ( স্থূল ঝাঁটা )

গোহালিমে সাহাব দে।

পোৎনা ( ন্যাতা )

ভান্‌শা ঘ্যবক পোৎনা পব্‌ল্‌ছিনি।

( ভান্‌শা—ভাতশালা। বান্নাঘবে ন্যাতা দেওযা হয নাই। )

মচ্ছি ( মৎস্য )

হাট্‌স মচ্ছি আন্‌হিন্‌।

লাদিয়া ( কাতাবি )

লদিয়া মে দহি ছ্যাই।

বাবু, ( পিতা ), বেটা, বেটী, বহু বা কনিঞা, নন্‌ প্রভৃতি পল্লীভাষায ব্যবহৃত হয।

পল্লীভাষায কতিপয শব্দের সম্বোধনপদের প্রকৃতি

সম্বোধনে সামান্য প্রভেদমাত্র দৃষ্ট হয। যথা—

বাবুহো, বাহো, মাগে, বেটীগে ইত্যাদি।

ক্রিযাপদ

| শব্দ | বর্ত্তমান | অতীত | ভবিষ্যৎ |
|---|---|---|---|
| কবই | কবইছিন্‌ | কবইছলিহিন্‌ | কবৰেই |
| যাই | যাইছি | গেল্‌ছেলিএ | যাবে |
| খাই | খাইছি | খাল্‌ছি | খাবৈ |
| দেই | দেইছি | দেল্‌ছি | দেদেতিহিন্‌। |

কতিপয ক্রিযাপদের রূপ

কবইছিন্‌ ( বর্ত্তমানে )

তুঁ কোন্‌ কাম্‌ 'ক্যবই-ছিন্‌'।

কতিপয় ক্রিযাপদের ব্যবহার

খালছি ( অতীতে )

কাল মচ্ছি দে কবিয়ে ভাত 'খালছি' ( বা খালছিলিয়ে )

---

* ক্রিযাপদের অগ্রে সর্ব্বনামপদ লিখিত হওয়া উচিত ছিল কিন্তু ভ্রমবশতঃ ক্রিয়াপদের পরে সর্ব্বনাম লিখিত হইল।

খাবৈ ( ভবিষ্যতে )

হাম্মাব জ্বব হোল্‌ছি ( বর্ত্তমানে ), কাল ভাত 'খাবৈ'।

দেদেতিহিন্‌ ( ভবিষ্যতে )

ওকাব্‌ টাকা কাল দেদেতেহিন্‌।

সর্ব্বনাম

( আমি )

নাগবাদি জাতিব পল্লীভাষায সর্ব্বনাম পদেব আদর্শ

| | |
|---|---|
| আমি | হাম্মা। |
| আমাব | হম্‌বে। |
| আমাদেব | হাম্‌বেকেবা। |

( তুমি )

| | |
|---|---|
| তুমি | তুঁ, তুঁই। |
| তোমাব | তোবা। |
| তোমাদেব | তোবাকেবা। |

( তিনি )

| | |
|---|---|
| তিনি | উ। |
| তাহাব | ওক্‌বে। |
| তাহাদেব | ওকবাকেবা |

এই প্রকাব রূপ ব্যতিক্রম হইযা থাকে।

সচবাচব নাগব, ধামুক ও চাঁইগণেব বিবাহকালে স্ত্রীগণ যে গান গাইযা থাকে তাহাতে তাহাদেব পল্লীভাষা সুন্দব সজ্জিত দেখিতে পাই। স্ত্রীগণ যখন দলবদ্ধ হইয়া গান কবিতে বসে, কাহাব সাধ্য হঠাৎ তাহাদেব গানেব মর্ম্ম হৃদয়ঙ্গম কবিতে সমর্থ হয়। উহাবা তাহাদেব গীতগুলি অন্যকেও প্রদান কবিতে চাহে না। অতিকষ্টে নিম্নলিখিত গীতক্‌য়েকটি সংগ্রহ কবিতে সমর্থ হইযাছি।

( ১ম )

বাস্তুপূজাব গান

নাগরাদি জাতীয যমণীদিগের গ্রাম্যসংগীত

১। বেঁত বাঁধল উলুয়া ছাবল হে।
গেসাঞ পবমেশ্বরী ঘড় কোইলি যাবএ॥

২। লহি বাহি লেঁও তলুঁ শশুবা,
গোঁসাঞ লেঁও তলুঁ ফুল পবিবাড, পবমেশ্বরী ইত্যাদি।

৩। মাহে মাহে গুযাবা বেসাত্তয়াল,
গোসাঞ দেশ দেশ মেওতা ছিটাওয়াল,
পবমেশ্বরী ঘর কোইলি রাবএ॥ ধ্রু।

৪। "লহিবাস" * নহি আওল ভাইযা মোব,
শশুবাশ নহি আওল ছোট দেওবা,
জিয়ে মোব গভবাইছে হে॥
৫। "লহিবাস" আপল ভাইযা মোব,
শশুবাশ আওল ছোট দেওবা মোব,
জিয়ে মোব "হলসইছ" হে॥
৬। ঘিঅ ঘিঅ সাঁচ দাদি মেবোগে,
তোঁহড় ঘিঅ হৈত ঘিয় ঢাড,
পবমেশ্বরী ইত্যাদি।

কতিপয় ব্যবহার্য্য শব্দ

বাঁধল, ছাবল, কোইলিবাবএ, বেসাওয়াল, ছিটাওয়াল, কোইলি, আওল, গভবাইছে, হলসইছ, সাঁচ, ঢাড়, ইত্যাদি ক্রিয়াপদের প্রযোগ দৃষ্ট হয।

নাহে=ক্ষুদ্র, নেওতা=নিমএল, গভবাইছে-( ঘাবড়েযাইল ) ব্যাকুলিত হইতেছে, হলসইছ=সুস্থ হইলে।

( ২য় )

## সিন্দূব-দানের গান

১। কউনা গগবিযাগে বেটি সোনাবা সোনাগড়এ,
কউনা নগবিয়াগে বেটি বাভানা বেদ পড়এ॥
২। কিএ তোব খালিও হে বাবা কিএ তোব পিন্হলুঁ,
সিন্নুবকে লোহ্বা হে বাবা কবলে পব ঘবিয়া॥
৩। ভাত মোব খাইলে গে বেটি, কাপড় মোব পিন্ধলে,
কটুমক লোহ্বগে বেটি কবলুঁ পব ঘবিয়া॥
৪। হাত তোব খসিওবে বাভানা, সুয়ামি ঘুনাবেলগিও,
বাবাস ছোড়াওযালে বে বাভানা সামীস মিলাওলে॥
৫। পথি তোব জড়িওবে বাভানা যুয়ানীঘুনবে লগিও।
ভাইয়াস ছোড়াওযাল বে বাভনা শশুবস মিলাওলে॥"

নব পবিণীতা কন্যা পিতৃভ্রাতৃবিচ্ছেদ জন্য দুঃখ কবিতেছে। কুটুম্ব ও সিন্দূবলোভে

---

* "ল্যাইহোর" শব্দ সাধারণতঃ বধূব পিতৃগৃহ বুঝায়, সাধারণতঃ এই দেশেব স্ত্রীগণই 'ল্যাইহোর' শব্দেব প্রয়োগ করিয়া অপবিসীম সুখানুভব কবিযা থাকে।

নাগরাই ভাষায "লহির" বলিয়া থাকে 'লহিরাস' অর্থে 'লহিব' হইতে অর্থাৎ পিতৃগৃহ হইতে। ( "বহু ল্যাইহোর কত্তে গেছে" বলিলে বধূ পিত্রালয়ে আছে বুঝায়। )

তাহাকে পরগৃহে দিয়াছে বলিয়া দুঃখ প্রকাশপূর্ব্বক যে ব্রাহ্মণ বেদপাঠ করিয়া স্বামীর সহিত মিলিত করিয়া দিল তাহাকে "হাত খসিয়া যাউক", "তোর পথি (পুঁথি) জলিয়া যাউক", তোর "যুয়ানী ঘুনরে লগিও" অর্থাৎ "তোর যৌবন দেহে ঘুন লাগিয়া যাউক" বলিয়া গালি দিতেছে।

পল্লীভাষার শব্দ

খালিও পিন্‌হলুঁ, করলুঁ, ছোড়াওয়ালে, সিলাওলে, জড়িওরে, খসিওরে, ইত্যাদি ক্রিয়াপদের প্রয়োগ অতি সুন্দর এবং নিয়ত ব্যবহৃত হয়।

অর্থ

কউনা = কনে, বাভানা = ব্রাহ্মণ, পরঘরিয়া = পরের ঘর, কটুম্বক = কুটুম্বের, পথি = পুঁথি, পুস্তক, যুয়ানী = যৌবন।

বিবাহ উৎসবাদিতে রমণীগণ এক প্রকার লম্ফ দিয়া তালে তালে নৃত্য করে। নৃত্যভঙ্গিটী সাঁওতালীধরণের। নৃত্যকালে গান গাইতে থাকে এবং তালে তালে পা ফেলে। এই নৃত্যকালে যে গান গাইয়া থাকে উহাকে তাহারা "লাচারি" বলিয়া থাকে। বাঙ্গালায় এই প্রকার গীতের নাম "নাচাড়ী" হইয়াছে।

( ৩য় )

লাচারি

নৃত্যসহযোগে গীত ও ভাষাকৌতুক

১। বাড়ী পিছুয়ার পিপর গাছরে, পিপর রহি যায়।
তঁহি তল উতরে রহেছিয়া মিতা খেলহুঁ সীকার ॥
তাঁহি তল উতরে রহেছিয়া। ধ্রু।

২। কউনক হাত ধনুকিয়ারে, কউনক হার তরওয়ার ॥
কউনক হাত গুলেল্‌ওয়া, কেউনক হাত রহেছিয়া
মিতা খেলহুঁ সীকার ইত্যাদি।

৩। কউনক টুটল ধনুকিয়ারে, কউনক টুটলে তরোওয়ার।
কউনক টুটল গুলেলওয়া, কউনক টুটল রহেছিয়া ॥
মিতা খেলহুঁ ইত্যাদি।

৪। দেওরক টুটল রহেছিয়া, ভঁইসুরয়া তরোওয়ার।
মিতওয়াকো টুটল ধনুকিয়া, মিতা খেলহুঁ সীকার ॥
মিতা ইত্যাদি।

৫। কঞ্চিও বাসকের বাঙালা মিতা ছাপকি দুয়াড়।
আটকি রহল শিব পাগিয়া মিতা রহল লজাই।
মিতা ইত্যাদি।

৬। আরহো মিতাঘর আঙিনা ঘড় আঙিনা তোহাড়।
রইসক দেব দোন জাজিয়া, মিতা যৌবন তোহাড়।
মিতা ইত্যাদি।

( ৪র্থ )

লাচারি

নৃত্যসহযোগে গীত, ভাষা এবং শব্দ

১। হুগলি সহড সতী, আলেচুড়ি হাড়ওযা।
আহো, পাটনা সহড চলি যায মুবলি॥

২। ঘড পিছুযাড বৈসল চুডি হাড়ওযা।
অহো, বাণিক খোগড় চুড়িযা গড়ায মুবলি॥

৩। অইছন চুডিযা গঢাবে চুড়ি হাড়ওযা।
আহো, বঁহিয়া মোড়েড়ি ঘব যায মুবলি॥

৪। বাটবে বাঁটোহিযাবে তুঁহি মোব ভইযা।
আহো, হামাবে সমবাদ্ লেল যায মুবলি॥

৫। তুঁহবে সমবাদ্ বহিনো চিনিওনা জানিও
আহো, কইছন কবি কহব সম্বাদ্ মুবলি॥

৬। হামাব বল-মুয়াকে টেঁবে টেঁবে পাগিযা।
আহো, যইছন মোগল, পইঠান মুবলি॥

আবশ্যকীয নূতন শব্দ

বাট ও বাটোহিযা, বল-মুয্যকে, প্রভৃতি শব্দ প্রায়ই ব্যবহাব হইযা থাকে। বাট=পথ, বাটোহিযা=পথিক, বলমুযাকে=পতিকে, স্বামিকে।

(৪) অর্থ—পথেব পথিক তুমি আমাব ভাই
আমাব সমাচাব লইয়া যাও,
'মুরলি' সম্ভ্রান্তবাচক এক্ষণে ধুযা।

(৬) অর্থ—আমাব স্বামিব মাথাব পাগডীটী বাঁকা বাঁকা
যেমন মোগল পাঠানেব।

এই গীতটী অতি মধুব বমণীকণ্ঠে গীত হয, "আহো" পদটী গীত মধ্যে অতি দ্রুতভাবে গাইতে হয। তালে তালে নৃত্যসহকাবে এই গীতটী গাইলে যমুনা, গোপী ও শ্রীশ্রীকৃষ্ণেব বাসলীলা স্মবণ কবাইয়া দেয। এই প্রকাব পল্লীভাষাব ক্রিযাপদগুলিব কালবিভাগসূচক বিভক্তিব প্রযোগ বড়ই জটিল। উচ্চাবণেব সামান্য প্রভেদে বর্ত্তমানে ভবিষ্যৎ বুঝাইযা যায।

ক্রিযাপদেব বর্ত্তমানের রূপ

বর্ত্তমানে

| | | | | |
|---|---|---|---|---|
| | | (১ম গীঃ) | গড়এ | (২য গী) |
| | গভবাইছে | (ঐ) | পড়এ | (ঐ) |
| | হলসইছ | (ঐ) | অলহুঁ | (৩য় গী) |

ইছে, ইছ, অএ, অহুঁ প্রভৃতি বিভক্তিসংযোগে বর্ত্তমান পদ সিদ্ধ হইযাছে।

অতীতে

ক্রিয়াপদের অতীতের রূপ

ছিটাওয়াল (১ম গী) পিন্ধলে (২ গী)
বাঁধল (ঐ)
খালিও (২য় গী) ববলুঁ (ঐ)
খাইলে (ঐ) পিনহলুঁ (ঐ)
কবলে (২য় গী)
ছোড়াওয়ালে (ঐ)
সিলাওলো (ঐ)
টুটল (৩য় গী)
বহল (ঐ)
আলো (৪র্থ গী)
লেল (ঐ)
বৈসল (ঐ)

আল, ইও, ইলে, অলে, অউ ( লুঁ ) আলে, অল, এল প্রভৃতি দ্বারা অতীতকাল বুঝাইতেছে।

ক্রিয়াপদের ভবিষ্যতের রূপ

ঢাড় (১ম গী) দেব (৩য় গী)
খসিও (২য় গী) গঢ়াবে (৪র্থ গী)
লগিও (ঐ) কহব (ঐ)
জড়িও (ঐ)

"ঢাড়" পদটি বর্ত্তমানকালেও প্রয়োগ হইয়া থাকে। এরূপ প্রয়োগে অনুজ্ঞা বা আদেশ বুঝাইবে। 'ঢাড়ল' পদটী অতীতকালে ব্যবহৃত হয়।

অর্থ পার্থক্য

"তোঁহড় ঘিয় হৈতে ঘিয় ঢাড়।"
এস্থলে "তোমাব ঘৃত হইতে ঘৃত ঢালিয়া দাও।" ( সমাপিকা )
অথবা "তোমাব ঘৃত হইতে ঘৃত ঢালিয়া দিবে।" বুঝাইবে।
অথবা "তোমাব ঘৃত হইতে ঘৃত ঢালিতে থাক"। ( অসমাপিকা )

অ, ইও, আবে, অব প্রভৃতি বিভক্তিযোগে ভবিষ্যৎ বুঝাইবে।

আবহো ( ৩য় গীত )

আবহো শব্দের মূল

"আবহো" মিতামব আঙিনা ঘড় অঙিনা তোহাড়।"
এই আবহো, আইস ( অনুজ্ঞা ) আসুন্
( সংস্কৃতে—আনি, আবহ, আমহ ( উত্তমপুরুষ )।

সংস্কৃত উত্তমপুরুষে "আবহ" হইয়া থাকে, এস্থলে মধ্যমপুরুষে আবহো হইয়াছে, কিন্তু অনুজ্ঞা বুঝাইতেছে। আমরা 'লোট্' বিভক্তির ন্যায় পদ সিদ্ধ হইতে দেখিতেছি।

সময়ে সময়ে "আব্" অর্থাৎ আইস অর্থেও ব্যবহৃত হইতে শুনিতে পাই। "হো" বা "ো" বিভক্তি দ্বারা অনুজ্ঞা বুঝাইয়া থাকে যথা—

(যাব্ শব্দ) যাবহো = যাও।
(কর) করহো = কর।
(যা বা যাহ) যাহো = যাও। ইত্যাদি।

## কোঁচ ও পলে জাতির পল্লীভাষা

মালদহ জেলার পল্লীভাষা সম্বন্ধে যতই আলোচনায় প্রবৃত্ত হইবেন ততই অভিনব ভাবাবেশে মোহিত হইয়া যাইবেন। এ জেলার ভাষা বিভিন্ন ভাষার সংমিশ্রণে গঠিত।

মিশ্রভাষা

যদি ভাষাতত্ত্বের অনুসন্ধানে প্রগাঢ়ভাবে মনঃসংযোগ করিয়া ইহার অন্তঃস্তলে উপস্থিত হইতে পারেন, তাহা হইলে গৌড়ের ইতিহাসের এক অভিনব উদ্যানে উপস্থিত হইয়া অদ্ভুত পুরাতত্ত্বের সন্ধান পাইবেন।

নাগর, ধানুক, চাঁই, কোঁচ, পলে প্রভৃতি অনার্য্য-জাতি এবং পুণ্ড্রাদি আর্য্যজাতিও মাহিষ্য। গণেশ প্রভৃতি অনার্য্যজাতির সমাবেশে অত্র জেলার ভাষা বড়ই মিশ্র ভাবাপন্ন

কতিপয় জনতা

হইয়া পড়িয়াছে। ব্রাহ্মণ, কায়স্থ ও বৈদ্যগণের ভাষা বিশুদ্ধ বাঙ্গালা। এ ছাড়া মালদহে বিস্তর বিভিন্ন জাতি বর্ত্তমান রহিয়াছে। মালদহের 'জাতি ও জাতির বিবরণ' পুস্তকে সবিশেষ আলোচনা করা হইবে।

পূর্ণিয়া, দিনাজপুর, রাজসাহী, মুর্শিদাবাদ, রাজমহল (সাঁওতালপরগণা) প্রভৃতির ভাষা অর্থাৎ বিহারী, মৈথিলী, রাঢ় ও পূর্ব্ববঙ্গ প্রভৃতি স্থানের ভাষা মালদহে বর্ত্তমান আছে। এতদ্ব্যতীত কোচবিহারাদির ভাষাও বর্ত্তমান রহিয়াছে। 'পলে' জাতি অতি আদিম পার্ব্বতীয় জাতি। ইহারা প্রাচীন বৌদ্ধধর্ম্মে আস্থাবান ছিল। মালদহের এই প্রকার ভাষাপার্থক্য দেখিয়া আশ্চর্য্য হইতে হয়। প্রবাদ আছে যোজনান্তর ভাষা এদেশে গ্রামান্তর বলা চলিতে পারে।

মালদহের নদী পরিবর্ত্তন যেমন অস্বাভাবিকভাবে হইয়াছে ভাষাপরিবর্ত্তন বা সংক্রামনও আশ্চর্য্যভাবে হইয়াছে।

বর্ত্তমানকালে কোচ ও পলে জাতিকে সাধারণতঃ "বাঙ্গাল" বলিয়া থাকে; তাহাদের

বাঙাল ভাষা

পল্লীভাষারও নিন্দা অন্য জাতিকে করিতে দেখা যায়। বাস্তবিক তাহারা মালদহের অতি সুপ্রাচীন জাতি। বারেন্দ্র অঞ্চলে তাহাদের অধিকাংশের বাসস্থান। কোচ ও পলেরা প্রাচীন উন্নত অরণ্য ভূভাগে বাস করে। তাহাদের মধ্যে মুসলমানও আছে। এদেশের সেরশাবাদীয়া নামক মুসলমানদের ভাষার স্বতন্ত্রতা পরিলক্ষিত হইয়া থাকে।

## কোঁচ, পলেব পল্লীভাষাব আদর্শ

### বিশেষ্য পদ

(কোঁচ ও পলেবা যে প্রকাব সুব ও টানযোগে উচ্চাবণ কবে তাহা লিখিবাব উপায় নাই)
মৈথ্যা ( থলে ), মেখলি ( মেখলা ), গামোছ ( লঙ্কা ), ধোঁকড়া ( কাঁথা ), কানুহা ( ন্যাতা ), ভাতলকবী ( ভাতকাঠি ), ভাতোয়া ( ভাতপাকেব হাঁড়ী )।

মৈথ্যা ( থলে )

প্রঃ। বে আঁধাঁক। হাটোৎ যামু "মৈথা" দিম্'না ?
উঃ। দিম্ দিম্ বা দিমু দিমু।

মেখলী ( মেখলা-কটিদেশে বাঁধিবাব স্ত্রীগণেব বস্ত্রবিশেষ )
মোবঘেবে সাহু ( স্বামী ) আসুছে মেখলী কিন্তে।

গামোছ ( লঙ্কা )

বাপুবে জালাটা ( দড়িব জালবৎ থলে ) মোব দিস্ হাটোৎ গামোছ ব্যাচতে যামু।

ধোঁকড়া ( কাঁথা )

ধোঁকড়া মোব হাবিয়্যা গেলঃ মোঁহো জাড়ৎ মবছ।

কাঁনুহা ( ন্যাতা )

মুই এক্না কাঁনুহা কোবমু, পাট মোকে দিস্।

মোব ঘেবে মবৎ সাহু ( মহাজন ) আলছুঃ কি খাইতে দিম্।
বে ছযাল ববেগী ঠাকুব টাকে চাল দিলুঃ।

বাঙ্গাল— বাইনাব ব্যাটা শুপাবি কি ভাও দিবুঃ।
বানিয়া— শুপাবি তিন সেব ভাও পাবু।
বাঙ্গাল— হৈল্ হৈল্ দিস্ দিস্।
যখন বাইন্যা গাটাক্ হন্।
তখন বাইন্যা টিপ্ টিপ্ কবন।
বাঙ্গাল বাইন্যাব ব্যাটা বাব্ মসল্যা ছান্। বাইন্যাব ব্যাটা মোব ঘেবে সওদাটা দিমু না আব কোন বাইন্যাব কাছোৎ যামু।

কতিপয় নাম ববাতু ( শালিপতিভাই ), শ্যাকাই ( শ্যালক ), কাহিন ( নিকা ), ছিঁযাল, ঝাঁপ ( চট, কাঁথা, গাত্রবস্ত্রাদি, থাল, ধোকড় )।

ব্যক্তিব নাম—আন্ধাক, জোনাকু, নিবাসা, আজ ( বাজ ), মোহন, ধর্ম্যু।

ক্যাজাক্ কবোছি = ঠাট্টা কবিতেছি।

"মালদহেব জাতি ও ভাষা" নামক পুস্তকে প্রত্যেক জাতিব ও তাঁহাদেব ভাষা, ধর্ম্ম ইত্যাদিব বিস্তীর্ণ বর্ণনাযুক্ত বিববণ লিখিত হইতেছে, শীঘ্রই প্রকাশিত হইবে।

শ্রীহরিদাস পালিত
মালদহ শিক্ষা-সমিতি।

# আসাম-ভ্রমণ

দ্বিতীয় প্রবন্ধ*

## ডিমাপুর ও মাইবং

১৩১৪ সালের বড়দিনের ছুটিতে ডিমাপুর দেখিতে গিয়াছিলাম, আর ১৩১৫ সালের দোল-যাত্রার দিনে মাইবং দেখিয়াছি।

মণিপুর রোড ষ্টেশনের অতীব সন্নিকটেই ডিমাপুরের রাজবাটীর ভগ্নাবশেষ। ষ্টেশন হইতে পূর্ব্বদিকে প্রায় ১ মাইল গেলেই রাজবাড়ীর উত্তর দিকের গড়-প্রাচীরের চিহ্ন দেখা যায়। তৎপর আরও কিছু গিয়া দক্ষিণাভিমুখ হইয়া কিছুদূর গমন করিলে রাজবাড়ীর সিংহদ্বারে পৌঁছা যায়।

তোরণদ্বারটি প্রায় ১৫ হাত উচ্চ এবং বেশ প্রশস্ত। ইহার গঠনপ্রণালী অতি সুন্দর। ইহার দুইদিক্ হইতে উত্তরে ও দক্ষিণে ইষ্টকনির্ম্মিত প্রাচীরের ভগ্নাবশেষ আছে, ঐ প্রাচীর ৫ হাত উচ্চ ও ২ হাত প্রশস্ত।

ভিতরে ঢুকিলেই দাবার গুটির ন্যায় পরিলক্ষিত দুইসারি প্রস্তরস্তম্ভ দৃষ্টিগোচর হইয়া থাকে। ডিমাপুরের প্রধান দর্শনীয় পদার্থ এই গুলি—

স্তম্ভ অনেক, সর্ব্বাপেক্ষা বড় যেটি উহার উচ্চতা প্রায় ৯ হাত এবং বেড় প্রায় ১৫ হাত। এই স্তম্ভগুলি "বেলে পাথর" দ্বারা নির্ম্মিত। অথচ আশ্চর্য্যের বিষয় এই যে, নিতান্ত সন্নিকটে কোনও প্রস্তরময় পর্ব্বত দেখা যায় না। স্তম্ভগুলিতে সুন্দর কারুকার্য্য দৃষ্ট হয়। জীবজন্তু লতাপাতা ফুল প্রভৃতি ইহাতে খোদিত হইয়াছে। সমধিক আশ্চর্য্যের বিষয় এই যে, প্রস্তরস্তম্ভগুলিতে কোনও যোড়া দেখা যায় না। যেন এক একটি প্রস্তরখণ্ড কাটিয়া এক একটি স্তম্ভ নির্ম্মিত হইয়াছে।

কালের সর্ব্বসংহারক প্রভাবে বিশেষতঃ ১৩০৪ সালের প্রবল ভূমিকম্পে স্তম্ভগুলি মধ্যে মধ্যে ফাটিয়া গিয়াছে, দুই একটি ভূমিসাৎও হইয়াছে। সদাশয় বৃটীশ গবর্ণমেণ্ট ঐ গুলির অস্তিত্ব রক্ষাকল্পে প্রভূত যত্ন করিতেছেন। গবর্ণমেণ্টের অনুগ্রহে জায়গাটিও এখন বেশ পরিষ্কৃত হইয়াছে, নচেৎ ইহা বনজঙ্গলে এবং তদাশ্রিত হিংস্রজন্তুতে দুর্গমকল্প হইয়া উঠিয়াছিল।

এই প্রস্তরস্তম্ভগুলি কি এবং কেনই বা একত্র এতগুলি স্তম্ভ সারি সারি দাঁড় করা হইয়াছে; ইহার কারণ এখনও কেহ সুচারুরূপে নির্ণীত করিতে পারেন নাই। খাসিয়া পাহাড়ে কোনও কোনও স্থলে বহু শিলাখণ্ড একত্র দণ্ডায়মান দেখা যায়, ঐ গুলি শ্মশানের পরিচায়ক; ইংরাজিতে "মোনোলিথ" (একশিল) বলা হয়। এই স্তম্ভগুলিও কি তাই?

---

* গৌহাটী বঙ্গসাহিত্যানুশীলনী সভার নবম অধিবেশনে (সন ১৩১৬) পঠিত।

কিন্তু স্তম্ভে খোদিত সুচারু কারুকার্য্য দেখিলে ইহা বোধ হয় না। এইরূপ শ্রেণীবদ্ধ ভাবে শ্মশানচিহ্ন-সূচক প্রস্তরবাজি থাকিবে ইহাই বা কিরূপে বিশ্বাসযোগ্য হয়? অথচ এই-গুলি যে কোনও এক অট্টালিকার অঙ্গীভূত স্তম্ভবাজি নহে ইহা আপাতদৃষ্টিতেই প্রতীয়মান হয়। মিঃ গেইট্ তদীয় আসাম-ইতিহাসে অনুমানতঃ বলিযাছেন যে, এইস্থানে একটা পণ্য-বীথিকা ছিল। আমার কিন্তু সেইরূপ বোধ হইল না। কেহ কেহ অনুমান করেন যে, এই জায়-গাটি কাছাড় রাজগণের দরবারস্থান ছিল, পাত্রমিত্রগণের পদমর্য্যাদা অনুসারে স্তম্ভের উচ্চনীচতা হইয়াছে। তাঁহারা প্রত্যেকে স্বীয় স্বীয় স্তম্ভের নিকটে উপবিষ্ট হইযা রাজদর্শন ও সম্ভাষণ করিতেন।

এই স্তম্ভাবলীতে কোনও লিপি নাই, এবং যতদূর স্মরণ হয কোনও দেবমূর্ত্তি বা নরমূর্ত্তি অঙ্কিত দেখি নাই। তেজপুরের প্রাসাদস্তম্ভে * যেমন নারায়ণের অবতারদের মূর্ত্তি অঙ্কিত, সেইরূপ কিছু এখানে দেখা গেল না, অথচ তেজপুরের স্তম্ভের কারুকার্য্য অপেক্ষা ডিমাপুরের স্তম্ভগুলির কারুকার্য্য যে কোনও অংশে নিকৃষ্ট তাহা বলা যাইতে পারে না।

সেই প্রকাণ্ড প্রাচীর-বেষ্টিত রাজবাড়ীর সর্ব্বত্র বেড়াইযা দেখিবার প্রবল ইচ্ছা সত্ত্বেও তাহা এক প্রকার অসাধ্য মনে করিলাম। বনজঙ্গলে উহার অবশিষ্ট স্থান এখনও দুর্গম। আজ প্রায় ৪০০ বৎসর হইল (১৫৩৬ খৃঃ অব্দে) কাছাড়ী রাজগণ এই স্থান ত্যাগ করিয়া আহোম-আক্রমণের হাত হইতে কিয়দ্দিনের জন্য পরিত্রাণ পাইয়াছিলেন। এই চারিশত বৎসরের পর যাহা দেখিতে পাওয়া গেল ইহাই প্রচুর মনে করিয়া সেই স্থান হইতে প্রত্যাগত হইলাম।

ডিমাপুরের অপর দর্শনীয় বস্তু ইহার পুকুরগুলি। একটিতে গিয়া স্নান করিলাম। উহার তীরভূমি কি সুন্দর স্থান! জল অতি পরিষ্কার, বেশ টলটল করিতেছে। আশ্চর্য্য এই যে, অন্যূন ৪০০ বৎসর পরেও † কাছাড়ী-রাজ-খনিত এই পুষ্করিণীতে ঈদৃশ নির্ম্মল জল বর্ত্তমান রহিয়াছে। এই পুষ্করিণী শিবসাগর কিংবা আসামের অন্যান্য প্রকাণ্ড দীর্ঘিকার ন্যায বৃহৎ না হইলেও জলের উৎকর্ষে কোনটি হইতেই হীন হইবে না, অথচ জযসাগর, শিবসাগর প্রভৃতি অপেক্ষা ইহা ২।৩ শতাব্দীর প্রাচীনতর।

আর যে সব পুকুর দেখিলাম, সেই সকল প্রায়ই দলঘাসে পরিপূর্ণ অথবা শুষ্কপ্রায়। প্রহর কাল ঘুরিয়া ফিরিয়া অনেকগুলি পুকুর দেখিলাম, কিন্তু সকলটি যে পুষ্করিণী (বা দীর্ঘিকা) ছিল একথা বলিতে পারি না। এই বন্ধুর ভূমিতে ঘরবাড়ী তৈয়ার করিতে গিয়া কোনও কোনও স্থান পুকুরের আকারে খাত হইয়াছে, এইরূপ অনুমিত হইল।

ডিমাপুর মণিপুর হইতে ১৩২ মাইল ব্যবহিত। এখান হইতে কোহিমা দিয়া শকটগমনোপ-যোগী শড়ক নির্ম্মিত হওয়ায় মণিপুর গমনের সুবিধা হইয়াছে।

---

* আসামভ্রমণ প্রথম প্রবন্ধ দ্রষ্টব্য।

† পুকুরটি যে কখন খনিত হইয়াছিল কে জানে? সুতরাং চারিশত বৎসরের প্রাচীনত্বও "অন্যূন" কল্পনা মাত্র।

এক্ষণে নামটি সম্বন্ধে দুই একটি কথা বলিয়াই ডিমাপুরের এই ক্ষুদ্র প্রস্তাব উপসংহৃত করিব।

সাধারণের ধারণা "হিড়িম্বাপুর" হইতেই ডিমাপুরের উৎপত্তি। কাছাড়ী-রাজগণ নিজেদের হিড়িম্বার পুত্র ঘটোৎকচের সন্তান বলিয়া পরিচয় দিতেন। এই কাছাড়ী-রাজ্য নাগা পর্ব্বত, মণিপুর ও ত্রিপুরারাজ্যের সঙ্গে সংশ্লিষ্ট। এই সকল রাজ্যের সঙ্গে মহাভারতোক্ত চন্দ্রবংশীয় রাজগণের সম্পর্ক ছিল। ত্রৈপুর-রাজগণ যযাতির দ্বিতীয় পুত্র দ্রুহ্যর বংশজাত। নাগরাজ-কন্যা উলুপী অর্জ্জুন কর্ত্তৃক পরিণীতা হইয়াছিলেন। মণিপুর-নৃপতিগণ অর্জ্জুন-পুত্র বভ্রুবাহনের বংশধর বলিয়া গৌরবান্বিত। কাছাড়-রাজগণও সেইরূপ ভীমসেনের ঔরসে হিড়িম্বার গর্ভ-সম্ভূত ঘটোৎকচের বংশধররূপে আপনাদিগকে পরিচিত করিয়াছিলেন।

মাইরঙ্গের যে পাষাণনির্ম্মিত প্রাসাদের বিবরণ পশ্চাৎ প্রদত্ত হইবে, তাহাতে রাজার হিড়ম্বেশ্বর উপাধি দৃষ্ট হয়। কাছাড়রাজ্য কখনও হিডম্ব বা হেড়ম্ব রাজ্য বলিয়া খ্যাতিলাভ করিয়াছিল, এমন কি, ( ১৮৩০ খৃঃ অব্দে ) বৃটীশ অধিকারের পরেও কয়েক বৎসর সরকারি কাগজপত্রে কাছাড় জেলার নাম হেডম্ব ছিল। এতদবস্থায় ডিমাপুর নামটি হিড়িম্বাপুরের অপভ্রংশ মনে করা স্বাভাবিক।

কিন্তু আসাম-ইতিহাস-কর্ত্তা শ্রীযুক্ত গেইট্ সাহেব বলেন—

"Dimapur or the town on the Dima is a modern name. We have no record of the Kachari name for the place. It was called by the Ahoms Chedimchipen (city of earth-burn-make) or the brick-built city. It was also sometimes alluded to as Chedima or the city on the Dima river. Dima or Duima was the Cachari word for any large collection of water (di water, ma great), but the Ahoms took it as the name of the river on which the Kachari capital was situated."—

Mr. Gait's History of Assam, footnote page, 89.

'কাছাড়ী ডুই ত্রিপুর তুই সংস্কৃত তোয়, মা সংস্কৃত মহা। ( এস্থলেও সংস্কৃতের চিহ্ন বর্ত্তমান। ) হিড়িম্বাপুরই যেন ডিমাপুরের আদিনাম বোধ হয়। আহোমগণ যে চিডিমা বলিত ইহাও 'হিড়িম্বা'এর উচ্চারণ ব্যত্যয় বোধ হয়। তৎপর "চি"টুকু নগরার্থক ভাবিয়া উহা লোপ করিয়া ফেলিয়াছিল। দুঃখের বিষয় ডিমাপুরে কোনও প্রস্তরলিপি নাই। "পুর" শব্দটী যে সংস্কৃত ইহার ত অন্যথা হইবার যো নাই; তৎসহ পার্ব্বত্য শব্দের সংযোগ প্রায়শঃ দেখা যায় না, যদিও অধুনা (ইংরাজী শব্দের সঙ্গে) লায়েলপুর কেম্বেলপুর ইত্যাদি এবং মোসলমান যুগে আলিপুর, মামুদপুর প্রভৃতি নাম হইয়াছে। এস্থলে বলা আবশ্যক, ডিমাপুরের নিকটস্থ নদীর বর্ত্তমান নাম ডিমা নহে, ধনশ্রী।

মহাভারতের আদিপর্ব্বে হিডিম্ব ( ওরফে হিড়ম্ব ইতি শব্দকল্পদ্রুমঃ ) ও তদ্ভগিনী হিড়িম্বার কাহিনী আছে। সমাতৃক পাণ্ডবেরা জতুগৃহ দাহকালে বারণাবত নগর হইতে বহির্গত হইয়া গঙ্গাপার হইয়া দক্ষিণমুখে গভীর অরণ্যে প্রবেশ করিয়া বহু পর্য্যটন করিবার পর হিড়িম্বের

সাক্ষাৎ লাভ করেন। হিড়িম্ব রাক্ষস ছিল; তাহার সঙ্গে ভীম বাহুযুদ্ধ করিয়া তাহাকে বিনাশ করেন। হিড়িম্বা রাক্ষসী ভীমের মূর্ত্তি দেখিয়াই তৎপ্রতি প্রণয়বতী হইয়াছিল। ভ্রাতার বিনাশের পর কুন্তী ও পাণ্ডবগণের নিকট নিজের কামনা বিবৃত করিলে পুত্রজন্ম পর্য্যন্ত তাহার সহিত ভীমকে অবস্থান করিতে তাঁহারা অনুজ্ঞা প্রদান করেন। তার পর যাহা আছে, আদি-পর্ব্ব ১৫৫ অধ্যায় হইতে উদ্ধৃত হইতেছে :—

"তথেতি তৎ প্রতিজ্ঞায় হিড়িম্বা রাক্ষসী তদা।
ভীমসেনমুপাদায় সোদ্ধর্মাচক্রমে ততঃ॥

* * *

কৃত্বা চ পরমং রূপং সর্ব্বাভরণভূষিতম্।
সংজল্পিতং সুমধুরং বরয়ামাস পাণ্ডবম্॥
তথৈব বনদুর্গেষু পুষ্পিতদ্রুমসানুষু।
সরঃসু রমণীয়েষু পদ্মোৎপলযুতেষু চ॥
নদীদ্বীপপ্রদেশেষু বৈদূর্য্যসিকতাসু চ।
সুতীর্থবনতোয়াসু তথা গিরিনদীষু চ॥
হিমবদ্গিরিকুঞ্জেষু গুহাসু বিবিধাসু চ।
সাগরস্য প্রদেশেষু মণিহেমচিতেষু চ॥
পল্লবেষু চ রম্যেষু মহাশালবনেষু চ।
দেবারণ্যেষু পুণ্যেষু তথা পর্ব্বতসানুষু॥

* * * *

রময়ন্তী তথা ভীমং তত্র তত্র মনোজবা।
প্রজজ্ঞে রাক্ষসী পুত্রং ভীমসেনাত্মহাবলম্।"

ঘটোৎকচের জন্ম হইল, ইহার এই নাম সম্বন্ধে আছে—

"ঘটো হ্যস্যোৎকচ ইতি মাতা তং প্রত্যভাষত।
অব্রবীত্তেন নামাস্য ঘটোৎকচ ইতি স্মৃতঃ॥"

ঘট অর্থে মস্তক, উৎকচ কেশরহিত, নীলকণ্ঠ এই ব্যাখ্যা করিয়াছেন। যাহা হউক, ঘটোৎকচ সহ ভীম পাণ্ডবগণের সঙ্গে আসিয়া মিশিলেন। ঘটোৎকচ পাণ্ডবগণের সর্ব্বপ্রথম ছেলে, কেন না তখনও দ্রৌপদীর স্বয়ংবরই হয় নাই। কুন্তী এই নিমিত্ত তাহাকে সর্ব্বদা পাণ্ডবগণের সহায়তা করিতে অনুরোধ করিলেন। তৎপর তাঁহাদিগকে

"আমন্ত্র্য রাক্ষসশ্রেষ্ঠঃ প্রতস্থে উত্তরাং দিশম্।"

ভারতের যুদ্ধে ঘটোৎকচের বীরত্বের কীর্ত্তিকাহিনী বিশেষভাবে বর্ণিত আছে। কিন্তু তিনি কোথায় অবস্থিতি করিতেন, তাহার সবিশেষ উল্লেখ পাওয়া যায় না। পাণ্ডবেরা গঙ্গা পার হইয়া দক্ষিণ দিকে চলিয়া মহাবনের একাংশে অবস্থিত ছিলেন। ঘটোৎকচ তাঁহা-

দিগকে সম্ভাষণ করিয়া উত্তর দিকে চলিয়া গেলেন। ইহা দ্বারা এই আসাম অঞ্চলের কোনও স্থানে যে তাঁহার আবাস ছিল, ইহা খুব কষ্টতঃ কল্পনা করা যাইতে পারে। পরন্তু হিড়িম্বা ভীমকে লইয়া যে যে স্থান ভ্রমণ করিয়াছেন, তাঁহার বর্ণনাতে প্রকৃতির লীলাভূমি এই আসাম প্রদেশেরই যেন স্থান সকলের উল্লেখ দেখা যায়। তবে যে "সাগরস্য প্রদেশেষু" আছে ইহাতে "মনোজবা" রাক্ষসীর সাগরতট পর্য্যন্ত বিহার ক্ষমতা প্রদর্শিত হইয়াছে, তা এস্থান হইতে সমুদ্রতীরবর্ত্তী স্থলে মধ্যে মধ্যে বিহারার্থ গমন অসম্ভাবিত কিছুই নহে। বিশেষতঃ সাগরও তখন সুদূরবর্ত্তী ছিল না।

যাহা হউক, পৌরাণিক বিষয়ের সমধিক আলোচনা নিষ্প্রয়োজন। পূর্ব্বেই উক্ত হইয়াছে যে, কাছাড়ীরাজগণ আহোমদের নিকট পরাভূত হইয়া ডিমাপুর ত্যাগ করিতে বাধ্য হন। ডিমাপুর ছাড়িয়া দক্ষিণে পর্ব্বতরাজির মধ্যে মাহর নদীর তীরে কাছাড়রাজধানী স্থাপিত হয়। ইহার নাম হইল মাইরং অর্থাৎ 'ধান্যক্ষেত্র'। ডিমাপুরের "ডিমা" যাহাই হউক "পুর" ত সংস্কৃতমূলক। এতদবস্থায় পরবর্ত্তী রাজধানীটি কেমন করিয়া কাছাড়ী ভাষায় "মাইরং" বলিয়া অভিহিত হইল, সংস্কৃতমূলক একটা সংজ্ঞা লাভ করিতে পারিল না, ইহা একটু আশ্চর্য্যের বিষয় সন্দেহ কি? বোধ হয় এই নামটা তখনই কাছাড়ী জগতে এত প্রসিদ্ধিলাভ করিয়াছিল যে, ইহা আর পরিবর্ত্তনসহ ছিল না। তাই "মাইরং"ই থাকিয়া গেল।*

মাইরং জায়গাটিতে এই পর্ব্বতসঙ্কুলপ্রদেশেও অনেকটা স্থান জুড়িয়া সমতল, ধান্যক্ষেত্র বলিয়া প্রসিদ্ধি লাভ করিবার কথাই। এখন ইহা আসাম-বঙ্গল রেলওয়ের অন্যতম ষ্টেশন রূপে কথঞ্চিৎ প্রসিদ্ধি লাভ করিয়াছে। মণিপুর রোড ষ্টেশন হইতে মাইরং ষ্টেশন ৮৪ মাইল।

লামডিং হইতে মাইরং ষ্টেশনে যাইতে এই ষ্টেশনের ডিষ্টেণ্ট সিগনেল দেখিয়া যখন এঞ্জিনে বংশিধ্বনি বা শঙ্খধ্বনি হয়, তখন আরোহী যদি বামদিকে পর্ব্বতের গাত্রে নিরীক্ষণ করেন, তাহা হইলে বিষ্ণুমণ্ডপের আকারে কাল একটা ঘর খুব উচ্চ একটী ভিটার উপর অবস্থিত দেখিতে পাইবেন। মাইরঙ্গের উহাই একটী প্রধান দ্রষ্টব্য বস্তু। ঈদৃশ পর্ব্বতগাত্র কাটিয়া প্রস্তুত কোন ঘরের কথা পূর্ব্ববঙ্গ ও আসামে আর শুনা যায় না। প্রস্তরখণ্ড দ্বারা এইরূপ একটী ঘর তৈয়ার করা কোনরূপ কৃতিত্বের পরিচায়ক মনে করিতে না পারি, কিন্তু একটা পাষাণময় পাহাড়ের অঙ্গচ্ছেদনপূর্ব্বক গৃহাকারে পরিণত করাতে যে একটা বেশ বাহাদুরি আছে, তাহা স্বীকার করিতেই হইবে।

ষ্টেশনে পৌঁছিয়া একটি সঙ্গী লইয়া প্রায় ২০ মিনিট কাল উত্তর দিকে চলিয়া পাহাড়ের পাদদেশে অবস্থিত এই প্রস্তরগৃহের সম্যক্ পর্য্যবেক্ষণার্থ উপস্থিত হইলাম। প্রায় ৮ হাত উচ্চ দোলমঞ্চের অধোভাগের ন্যায় ভিত্তির উপর গৃহটি নির্ম্মিত। উঠিবার কোনও সিঁড়ি নাই—কোনও মৈও ছিল না। ভিত্তির এক কোণে অল্প অল্প গর্ত্ত থাকায় একটি বংশদণ্ড ভর

* কাছাড়রাজ শত্রুদমন আক্রমণকারী আহোমদিগকে যুদ্ধে পরাজিত করিয়া মাইরঙ্গের নাম "কীর্ত্তিপুর" রাখিয়াছিলেন, কিন্তু সেই নাম তেমন উজ্জ্বল হয় নাই।

করিয়া কোনও রূপে উপরে উঠিলাম। গৃহের পূর্ব্বদিকে এক জন গৃহত্যাগী নিম্নজাতীয় "সাধু" আশ্রয়লাভ করিয়া বাঁশ, লতা, পাতা প্রভৃতি দ্বারা একটি পোর্টিকো বাঁধিয়া বেশ স্বচ্ছন্দে অধিষ্ঠিত হইয়াছে দেখিলাম। ইহাতে ঘরটির সৌন্দর্য্যের হানি হইয়াছে এবং চারিদিকে খোলা বারান্দায় চলিবার ব্যাঘাতও হইয়াছে, বিশেষতঃ সাধু অন্নপাকের এবং দেহতাপের জন্য আগুন জ্বালাইয়া গৃহের পূর্ব্ব দিকের বিলক্ষণ ক্ষতি জন্মাইয়াছে। কিন্তু তথাপি সে "সাধু" এবং এক জন সাধুর আশ্রয় স্থান্ হইলে তত্রত্য কুলি প্রভৃতি স্থানীয় অধিবাসীরা গৃহটিকে অধিকতর সম্ভ্রমের চক্ষে দেখিতে পাবে, ইহা মনে করিয়া সাধুকে কিছু বলিতে সাহসী হই নাই; বরং তদীয় সাধুত্বের মর্য্যাদাকল্পে যৎকিঞ্চিৎ কাঞ্চনমূল্যের ব্যবস্থা করিয়া তাহার আশীর্ব্বচন রাশি রাশি লাভ করিলাম।

ঘরের চারিদিকে বারান্দা ২ হাত আন্দাজ প্রশস্ত, অতএব চারিদিক্ বেশ বেড়াইয়া দেখা যায়। গৃহটি সম্পূর্ণ নিরেট হওয়ায় ইহার দ্বার নাই, তবে চারিদিকেরই দেওয়ালের মধ্যস্থলে এক একটি খোপ আছে। উত্তর পূর্ব্ব ও দক্ষিণ দিকের খোপে কিছু নাই। কিন্তু পশ্চিম দিকের খোপটিতে কিছু অঙ্কিত আছে, তাহা কি বুঝা গেল না। এই চিহ্নটি তরবারির চিহ্ন ছিল বলিয়া অনুমান হয়। কেন না কাছাড়ের রণচণ্ডী, আহোমদের 'হেং দাং' তথা শিবাজীর 'ভবানী'র ন্যায়, একখানি তরবারির নাম। সম্প্রতি এই তরবারি খানিরও অস্তিত্ব লোপ হইয়াছে। এই পশ্চিম দিক্‌ই ট্রেইন হইতে দেখা যায়।

এতৎসহ গৃহের একটি চিত্র প্রদত্ত হইল। [ ১নং চিত্র দ্রষ্টব্য। ] গৃহটী দৈর্ঘ্যে ১২ হাত, প্রস্থে ৭ হাত, চালের প্রস্থ প্রায় ৪ হাত, অর্থাৎ দো-চালা ৭×১২ মণ্ডপ তৈয়ার করিতে এতদঞ্চলে ঘরামিরা যে "বাট" দিয়া থাকে, সেই রূপই। উচ্চতা বড় কম, দেওয়ালের মধ্য ভাগের উচ্চতা বড় জোর ৩ হাত মাত্র। গৃহের গাত্রে কোনও রূপ লতাপাতাদি অঙ্কিত হয় নাই, ইহা আশ্চর্য্যেরই বিষয়, কেন না এতাদৃশ স্থলে এইরূপ সাদাসিধা কাজ বড় দেখা যায় না।

এই পশ্চিমের দেওয়ালের খোপের দক্ষিণ দিকে প্রস্তরগৃহের গাত্রে বঙ্গাক্ষরে সংস্কৃত ভাষায় খোদিত লিপি আছে। গৃহের পাথর "বেলে" গোচের হওয়ায় লিপি অনেক স্থলে অস্পষ্ট এবং কোনও স্থলে বিলুপ্ত হইয়া গিয়াছে। অক্ষরের নমুনা প্রদর্শনার্থ ইহার যতটা নকল করিতে পারা গিয়াছে তাহা প্রদত্ত হইল—[ ২নং চিত্র দ্রষ্টব্য। ]

শুদ্ধপাঠ এই :—"শ্রীশ্রীরণচণ্ডীপদারবিন্দে মধুকরস্য বগা গোহাই শ্রীশ্রীরা * * * হিড়ম্বেশ্বরশ্রীশ্রীযুতহরিশ্চন্দ্রনারায়ণনৃপস্য শকে শুভমস্তু শকাব্দাঃ ১৬৪৩* মার্গশীর্ষস্য দ্বাদশদিবস গতে ভূমিপুত্র-বাসরে পাষাণনির্ম্মিতঃ প্রাসাদঃ সম্পূর্ণ ইতি"।

মূলে প্রাসাদ শব্দটি ক্লীবলিঙ্গে প্রযুক্ত হইয়াছে; ইহাতে সূচিত হয় যে, ইহা কোনও পণ্ডিতের রচনা নহে। বর্ণাশুদ্ধির দায়িত্বভার খোদকের স্কন্ধে চাপান যাইতে পারে, কিন্তু "পাষাণনির্ম্মিতং

---

* এই অঙ্কটিতে ৪ স্থলে ৮ হইবে—পরিশিষ্ট দেখুন। সা-প-প-স।

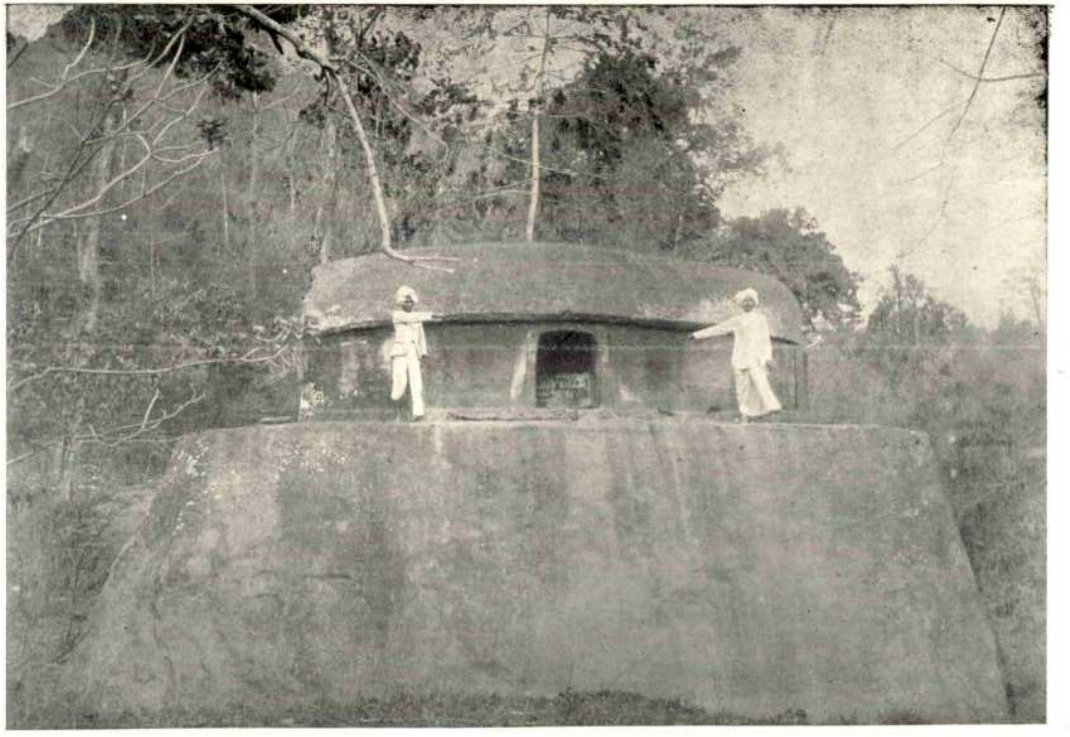

১নং চিত্র মাইবঙের প্রস্তর-গৃহ ১৮৬ পৃষ্ঠা

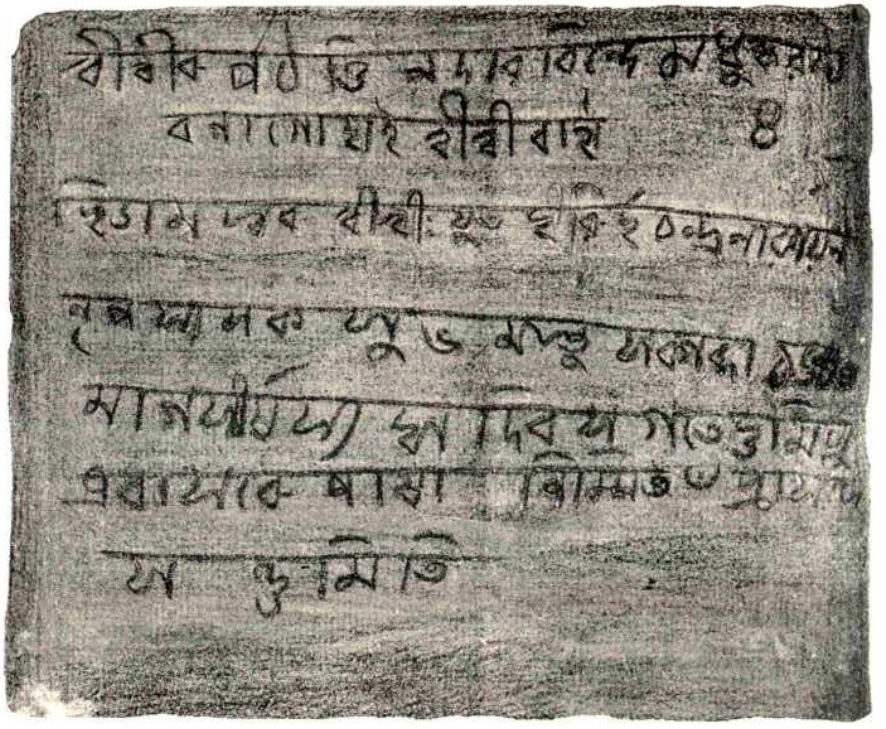

২নং চিত্র প্রস্তর-গৃহের শিলালিপি ১৮৬ পৃষ্ঠা

প্রাসাদং সম্পূর্ণমিতি" এইরূপ একটা অশুদ্ধি কেবল লিপিকরপ্রমাদ বলিয়া ধরা যাইতে পারে না। তবে "শ্রীশ্রীরণচণ্ডীপদারবিন্দেমধুকরস্ত" ইত্যাদি সংস্কৃত ভাষার ন্যায় সর্ব্বজনবিদিত বলিয়াই ধরা যাইতে পারে। "ভূমিপুত্রবাসরে" কিছু পাণ্ডিত্যের পরিচয় দেয় বটে, কিন্তু ইহাও লেখকের জাতপত্রাদি হইতে শ্রুত শব্দবিশেষ হইতে পারে।

তবে কাছাড়রাজ্য পণ্ডিতশূন্য ছিল, একথা বলিতে পারা যায় না। কাছাড়ের দণ্ডবিধি একখানি পাওয়া গিয়াছে, সম্প্রতি ইহা গৌহাটিস্থ বঙ্গসাহিত্যানুশীলনী সভাকর্ত্তৃক প্রকাশিত হইতেছে; এই দণ্ডবিধি বঙ্গানুবাদসমন্বিত বিশুদ্ধ সংস্কৃতে লিখিত।

"বগা গোহাই" এই শব্দটির প্রয়োগ দেখিয়া এই স্থানে যে আহোমরাজগণের অধিকারের ছায়াপাত হইয়াছিল তাহা সহজেই অনুমিত হইবে।

রাজা হরিশ্চন্দ্র নারায়ণের পাষাণ-নির্ম্মিত "প্রাসাদ" দর্শনপূর্ব্বক ষ্টেশনের দক্ষিণ দিকে কি কি দেখিতে পাওয়া যায়, তাহা দেখিবার জন্য চলিলাম। ভাল সঙ্গী জুটাইতে না পারায় অসুবিধা হইতে লাগিল। ভগ্ন ও বিধ্বস্ত প্রাচীরের ইষ্টক অনেকগুলি রেলওয়ে লাইনের পার্শ্বেই দেখা যায়। রেলওয়ে তৈয়ার হইবার সময়ে বোধ হয় এই সকল ইষ্টক কণ্ট্রাক্টারদের অনেক কাজে লাগিয়াছিল। প্রস্তরমূর্ত্তি অনেকটী পাওয়া গিয়াছিল, ঐগুলি কিছু স্থানান্তরিত হইয়াছে, আবার কিছু বোধ হয় বেশ সদ্ব্যবহারেই লাগিয়াছে; রাস্তার আস্তরণের নিমিত্ত চূর্ণিত হইয়া ধূলি-সাযুজ্য লাভ করিয়াছে।

মাইবং ষ্টেশনের সম্মুখে একটী মূর্ত্তি দেখিতে পাওয়া যায়। শরীরের গঠনে ইহা হাতী বা গণ্ডারকল্প। তবে আকর্ণবিশ্রান্ত করালবদন দৃষ্টে এই মাত্র সূচিত হয়, বুঝি বা ইহা শার্দ্দূলের প্রতিমূর্ত্তি। ষ্টেশন হইতে মাইল খানিক দক্ষিণে একটা গাঁজার দোকান আছে, রেলওয়ে রাস্তারই নিতান্ত সন্নিকটে উহা অবস্থিত; ইহার নিকটে ২।৩টি প্রস্তরমূর্ত্তি এখনও বর্ত্তমান আছে।* রেলের যাত্রীরা তাহা অনায়াসে দেখিতে পারেন। মূর্ত্তিগুলি মানুষের তাহা বেশ বোঝা যায়। তবে কিরূপ মানুষের তাহা বোধগম্য হয় না। সন্ন্যাসীর মূর্ত্তি হইতে পারে; আবার কোনও রূপ দেবমূর্ত্তিও যে না হইতে পারে তাহাও বলা যায় না। যাহাই হউক, এই দণ্ডায়মান মূর্ত্তিগুলির সৌষ্ঠব সম্বন্ধে এই বলিলেই বোধ হয় যথেষ্ট হই ব যে, নাভিদেশ হইতে মস্তক পর্য্যন্ত যতটা লম্বা নাভি হইতে পা পর্য্যন্ত ততটা নয়; অর্থাৎ নীচের দিকে খর্ব্বতা দেখা যায়।† ইহা স্বভাববিরুদ্ধ। তবে এইরূপ অসৌষ্ঠব এতদপেক্ষা সভ্যতর স্থানেও দেখা যায়। মূর্ত্তিগুলিতে ভাস্কর্য্য চাতুর্য্য নেহাৎ মন্দ নহে।

---

* সম্প্রতি এই সকল মূর্ত্তি স্থানান্তরিত হইয়াছে।

† বড় মূর্ত্তিটির মাপ নিয়াছিলাম। মাথার চূড়া হইতে নাভিদেশ পর্য্যন্ত দৈর্ঘ্য ২৯ ইঞ্চি এবং নাভিদেশ হইতে পদতল পর্য্যন্ত দৈর্ঘ্য ২৫ ইঞ্চি। [ এই মূর্ত্তিটির চিত্র সম্প্রতি "ঢাকা রিভিউ ও সম্মিলন" পত্রের ৫ম সংখ্যায় প্রকাশিত হইয়াছে, কিন্তু ভ্রমতঃ ইহাকে "বুদ্ধমূর্ত্তি" বলা হইয়াছে।—সা-প-প-। ]

সেই স্থান হইতে পূর্ব্ব ও পশ্চিমে অনেকটা জায়গা বেড়াইয়া দেখা গেল। সঙ্গে একটী কাছাড়ী-লোক ছিল, সে বড় ভাল করিয়া কিছু দেখাইতে পারে নাই। স্থানে স্থানে উচ্চ ভিটা এবং শুষ্ক পুষ্করিণী দেখিতে পাওয়া গেল। পশ্চিম দিকে এক স্থলে একটী দেবমন্দিরের চিহ্ন দৃষ্ট হইল। তৎপার্শ্বে কাছাকাছি দুইটি গাছ দেখা গেল, যাহা এই পর্ব্বতের অন্যত্র দেখা যায় না। এই গাছের ইংরেজী নাম cycad বৈজ্ঞানিক নাম "cycas revoluta"। গৌহাটি সহরের টেলিগ্রাফ আফিসের উত্তর ভাগে সড়কের পার্শ্বে এইরূপ দুইটি গাছ দেখিতে পাওয়া যায়। সঙ্গী কাছাড়ী উহার নাম "দীপগাছ" বলিল। ইহার এই নাম হইবার কারণ কি, বুঝিলাম না; কাছাড়ীটিও উহা বলিতে পারিল না। তবে ইহার ফুল ঠিক দীপশিখার ন্যায় দেখা যায়, ইহাতেই যদি এই পার্ব্বত্যপ্রদেশে ইহার এই স্বদেশী নাম হইয়া থাকে। কাছাড়ীর কথা হইতে জানা গেল যে, এই দেবস্থলীতে দীপগাছের কাছে নরবলি পর্য্যন্ত হইত। সুতরাং বলিতে হইবে গাছের সঙ্গে দেবপূজার সম্পর্ক ছিল। লক্ষ্যের বিষয় এই যে রণচণ্ডীর "প্রাসাদ" এই স্থান হইতে প্রায় দুই মাইল দূরবর্ত্তী অথচ এই নর-বলির স্থান কাছাড়ের অধিষ্ঠাত্রী দেবতার আবাসবাটিকা হইতে ক্রোশ পরিমিত ব্যবধানে নির্দ্দিষ্ট হইয়াছিল!

উপসংহারে কাছাড়-রাজগণের বাস্ত-বিষয়ে কিঞ্চিৎ উল্লেখ করা যাইতেছে। মহাভারতে উল্লিখিত হিড়িম্ব হিড়িম্বার এবং ঘটোৎকচের আবাসভূমি বিষয়ে আমার যাহা অনুমান তাহা ইতি পূর্ব্বেই উক্ত হইয়াছে। এতদ্বিষয়ে শ্রীযুক্ত মণিচরণ বর্ম্মা নামে জনৈক শিক্ষিত কাছাড়ী আমাকে যাহা লিখিয়াছেন, এস্থলে তাহা উদ্ধৃত হইল—

"যে দেশে ভীমসেনের সহিত হিড়িম্বার দেখা হইয়াছিল সেই দেশ প্রয়াগের নিকটবর্ত্তী কোনও এক স্থানে ছিল। ঐ হৈড়ম্ব রাজ্যে ঘটোৎকচ রাজত্ব করেন নাই। ভগবতী ৺ হেড়ম্বেশ্বরীর শাপে সেই রাজপুরী পৃথিবী গ্রাস করিয়াছেন। মহাবীর ঘটোৎকচ আসামের অন্তর্গত দরং রাজ্য নিজ বাহুবলে অধিকার করিয়া লইয়া তথায় রাজত্ব করিয়াছিলেন। দরং হইতে গিয়াই কুরুক্ষেত্রের মহাযুদ্ধে যোগদান করেন। গৌহাটী অঞ্চলের হাতীর চেয়ে দরং অঞ্চলের হাতী বৃহৎ ও বলবান্, তাই ভগদত্তের হাতীকে ঘটোৎকচের হাতীর নিকট পরাজয় পাইতে হইয়াছিল। ঘটোৎকচ হইতে উদয় ভীমনারায়ণ পর্য্যন্ত ১৮ জন রাজা দরঙ্গে রাজত্ব করিয়াছিলেন। এক দিন ভগবতী স্বপ্নাদেশ করাতে ঘটোৎকচ-বংশের অষ্টাদশ রাজা উদয় ভীমনারায়ণ বিশ্বনাথ-ঘাটে ব্রহ্মপুত্র পার হইয়া আসিয়া প্রথমতঃ শিলাঘাটে রাজধানী স্থাপন করেন, তথা হইতে তদীয় বংশধরগণ আসামের নানা স্থানে বিস্তৃত হইয়া পড়েন। কাছাড়রাজবংশধরগণ এক সময়ে সদিয়া অঞ্চলেও রাজত্ব করিয়া ছিলেন, বোধ হইতেছে; কারণ আজ পর্য্যন্ত সেই বিখ্যাতা দেবী কেচাইখাস্তির পূজা আমাদিগকে দিতে হইতেছে।"

এই গেল ঐতিহাসিকযুগের পূর্ব্বের কথা। আহোমদের বুরঞ্জি * হইতে কাছাড়ীদের বিবরণ

* 'বুরঞ্জি' অর্থ ইতিবৃত্ত। আহোম 'বু' অর্থ 'অজ্ঞ', 'রন্', শিক্ষা দেওয়া 'জি', ভাণ্ডার। অর্থাৎ যে ভাণ্ডার হইতে অজ্ঞেরা শিক্ষা লাভ করে।

যখন আমরা জানিতে পারিতেছি, তখন ডিমাপুরে তাহাদের রাজধানী অবস্থিত। ১৫৩৬ খৃষ্টাব্দে উহারা ডিমাপুর হইতে আহোমগণ কর্ত্তৃক বিতাড়িত হইয়া মাইবঙ্গে রাজধানী স্থাপন করে, ইহা পূর্ব্বেই উল্লিখিত হইয়াছে। এস্থানেও আহোমেরা ইহাদিগকে শান্তিতে থাকিতে দেয় নাই।

১৭০৬।১৭০৮ খৃষ্টাব্দে আহোম-আকবর রুদ্রসিংহের সময় মাইবং আহোমগণ কর্ত্তৃক আক্রান্ত হয়; তখন কাছাড়রাজ পলাইয়া খাসপুরে আশ্রয় গ্রহণ করেন, এই খাসপুর বর্ত্তমান বৃটীশ রাজধানী শিলচর সহর হইতে ১৩ মাইল উত্তর দিকে মধুরা নদীর তীরে অবস্থিত। * কিন্তু তখনও ইহা স্থায়ী রাজধানীতে পরিণত হয় নাই, কেন না ১৬৪৩ শকে অর্থাৎ ১৭২১ খৃষ্টাব্দে মাইবঙ্গে রণচণ্ডীর পাষাণনির্ম্মিত প্রাসাদ সম্পূর্ণ হইয়াছিল। খাসপুরকে কাছাড়ীরা টালিগ্রামও বলে। এই খাসপুর শিবের বন্দ মৌজায় অন্তর্ভুক্ত; টালিগ্রাম শিবের বন্দের সংলগ্ন স্থান।

এই খাসপুরেও কাছাড়ের শেষ ভূপতি আমরণ তিষ্ঠিতে পারেন নাই। ১৮২৬ খৃষ্টাব্দে ব্রহ্ম দেশীয়েরা কাছাড়রাজ্য আক্রমণের উপক্রম করিলে কাছাড়ের শেষ রাজা গোবিন্দচন্দ্র বৃটীশ গবর্ণমেণ্টের শরণাগত হইয়া নিরাপদ হন এবং খাসপুর চিরকালের নিমিত্ত পরিত্যাগ করিয়া বৃটীশ সীমান্তের অতিশয় সন্নিকৃষ্ট হরিটিকর নামক স্থানে বসতি স্থাপন করেন। এই স্থানেই ১৮৩০ অব্দে মণিপুরীদের দ্বারা আক্রান্ত হইয়া গোবিন্দচন্দ্র নিহত হন, এবং তদীয় শেষ বাসস্থান ভস্মীভূত হয়। তখন উত্তরাধিকারীর অভাবে বৃটীশ গবর্ণমেণ্ট কর্ত্তৃক কাছাড়রাজ্য অধিকৃত হয়। কাছাড়ের শেষ রাজধানী হরিটিকর আসামবেঙ্গল রেলওয়ের বদরপুর ষ্টেশনের ৫ মাইল উত্তর পশ্চিমে বরাক নদীর তীরে অবস্থিত। সেই স্থানের টিলাটিকে এখনও লোকে 'রাজার টিলা' বলিয়া নির্দ্দেশ করিয়া থাকে। †

শ্রীপদ্মনাথ দেবশর্ম্মা

---

* খাসপুরে কাছাড়ের শেষ তিন রাজার 'পাট' অর্থাৎ স্থান প্রদর্শিত হইয়া থাকে। তাহাতে অনেকগুলি মন্দির এখনও পরিদৃষ্ট হয়। ঐ গুলির অধিকাংশই অল্পাধিক ভগ্নাবস্থায় অবস্থিত।

† এস্থানে দ্রষ্টব্য কিছুই নাই, সামান্য দুই একটী পুকুর আছে। টিলার উপরি ভাগে ঘাসের স্তরের নিম্নে এখনও খুঁড়িলে রাজার ধানের গোলার ভস্মাবশেষ পোড়া চাউল পাওয়া যায়।

## আসাম-ভ্রমণ দ্বিতীয় প্রবন্ধের পরিশিষ্ট

এই প্রবন্ধ প্রায় এক বৎসর হইল লিখিত হইয়া গৌহাটি বঙ্গসাহিত্যানুশীলনী সভার নবম অধিবেশনে ( মাঘ ১৩১৬ ) পঠিত হইয়াছিল। ইহার পর সম্প্রতি মাইবং সম্বন্ধে কথঞ্চিৎ আলোচনা করিতে হইয়াছে, তাহাতে মাইবঙ্গের পাষাণ-নির্ম্মিত গৃহের নির্ম্মাণ তারিখ সম্বন্ধে আমার সিদ্ধান্ত পরিবর্ত্তিত হইয়া গিয়াছে।

আমি নিজে মাইবং গিয়া প্রস্তরগৃহের পার্শ্ব-লিপি পাঠ করিয়াছিলাম, একথা প্রবন্ধে বলিয়াছি। তখন শকটিকে '১৬৪৩'ই পড়িয়াছিলাম। ইহাতে '৪' এই অঙ্কটি এমন ভাবে লিখিত যে ইহাকে ৮ পড়াই উচিত ছিল। * তথাপি কেন ৪৩ পড়িয়াছিলাম, ইহার একটা কৈফিয়ৎ দেওয়া আবশ্যক মনে করিতেছি।

'আসামের ইতিহাস-লেখক শ্রীযুক্ত ই-এ-গেইট্ মহোদয় তদীয় Report on the Progress of Historical researches in Assam নামক পুস্তিকায় (৫ পৃষ্ঠে) এই লিপির শক '১৬৮৩' বলিয়া লিখিয়া ছিলেন। ঐ রিপোর্ট তিনি ১৮৯৭ খৃষ্টাব্দে প্রকাশিত করেন। তৎপর ১৯০৬ খৃষ্টাব্দে তাঁহার আসাম-ইতিহাস প্রকাশিত হইয়াছে; ইহাতে তিনি প্রস্তর-গৃহ-নির্ম্মাণ তারিখ ১৭২১ খৃষ্টাব্দ ( অর্থাৎ ১৬৪৩ শক ) লিখিয়াছেন [ যদিও তদীয় গ্রন্থের ২৫০ পৃষ্ঠে শকের অঙ্কটী অশুদ্ধ মুদ্রিত হইয়াছে ] এবং কাছাড়রাজবংশের তালিকায় ( ৩৬০পৃ ) দুই জন হরিশ্চন্দ্র দেখাইয়াছেন। অতএব গেইট্ সাহেবের এই শেষবারের সিদ্ধান্ত অভ্রান্ত মনে করিয়াই শকের অঙ্কটিকে ১৬৪৩ পড়িয়াছিলাম। সম্প্রতি এতদ্বিষয়ক পুনরালোচনা উপলক্ষে "পূর্ব্ববঙ্গ ও আসামের বিবরণ" নামক গ্রন্থপ্রণেতা শিলচরপ্রবাসী শ্রীযুক্ত কৃষ্ণমোহন ধর মহাশয় আমাকে খাসপুরের শিলালিপি সম্বন্ধে বিবরণী প্রদান করিয়া জানাইয়াছেন যে, ১৬৯৩ শকে

* মাইবঙ্গের ষ্টেশনমাষ্টার শ্রীযুক্ত সুরেন্দ্রনাথ দত্ত মহাশয় শকের অঙ্কের একটি ছাপ তুলিয়া দিয়াছেন, উপরে তাহা প্রদত্ত হইল।

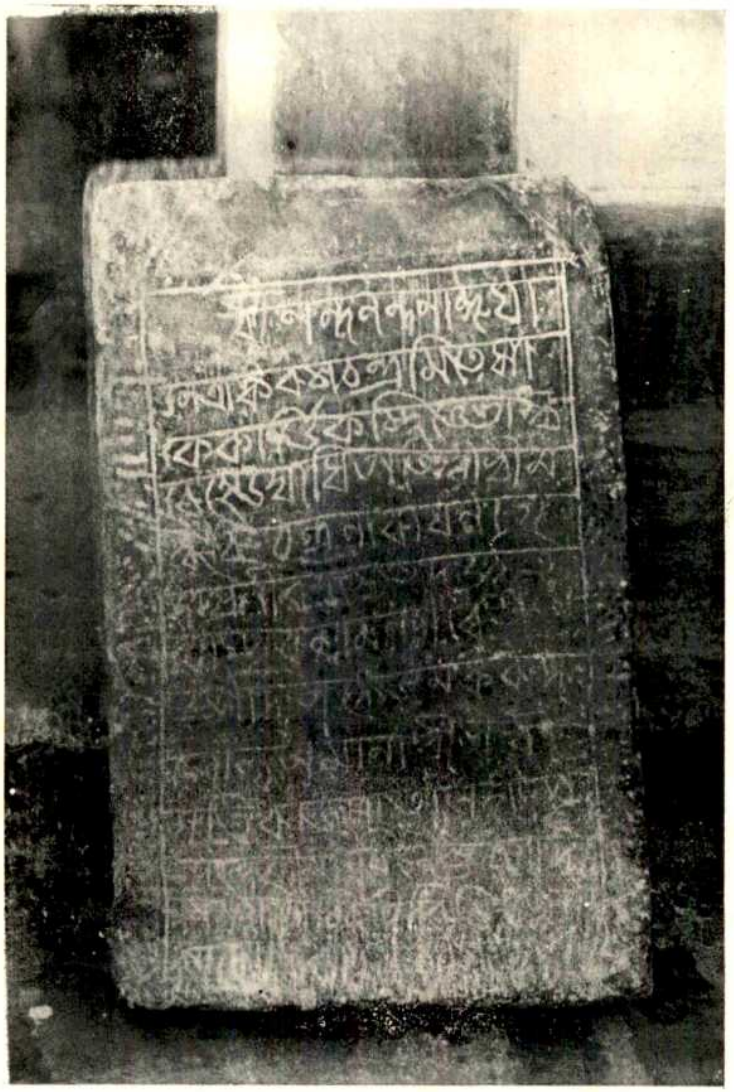

৩নং চিত্র ঘাসপুরের শিলালিপি ১৯১ পৃষ্ঠা

খোদিত এই শিলালিপির * উল্লিখিত হরিশ্চন্দ্র এবং মাইবঙ্গের লিপিতে উল্লিখিত হরিশ্চন্দ্র একই ব্যক্তি ; এবং মাইবঙ্গের লিপির শক ১৬৪৩ না হইয়া ১৬৮৩ হইবে। তিনি বলেন যে, শিলচরের অনেকেই ঐ মাইবঙ্গের লিপি পড়িয়াছেন, সকলেই ৪ না পড়িয়া ৮ পড়িয়াছেন।

এতদ্বিষয়ে আরও কিঞ্চিৎ অনুসন্ধান করিয়া দেখা গেল যে, শ্রীহট্টের ইতিবৃত্ত সংকলনার্থ কাছাড়রাজবংশের যে তালিকা সংগৃহীত হইয়াছে, তাহাতে হরিশ্চন্দ্র নারায়ণ একজন মাত্র পাওয়া যায়। অপিচ হাণ্টার সাহেব তৎসঙ্কলিত Statistical Accounts of Assam Vol. II (পৃঃ ৪০৩-৪০৪) কাছাড়রাজগণের যে তালিকা প্রকাশ করিয়াছেন তন্মধ্যে শেষ আটজন রাজার সম্বন্ধে তাঁহার অভিমত এই † যে, পূর্ব্ববর্ত্তী অন্যান্য রাজগণের নাম অবিশ্বাস্য হইলেও ইঁহারা যে যথার্থই রাজত্ব করিয়াছিলেন তদ্বিষয়ে সন্দেহ থাকিতে পারে না ; অথচ তাঁহার তালিকায়ও একজন হরিশ্চন্দ্র মাত্র দেখা যায়। ১৬৮৩ শকে মাইবঙ্গে পাষাণগৃহ নির্ম্মাণ করিয়া দশবৎসর অন্তে এই হরিশ্চন্দ্রই চিরকালের জন্য মাইবং পরিত্যাগ করিয়া খাসপুরে নিজ নামে এক রাজপাট স্থাপন করিয়া তথায় স্থায়িভাবে বসতি করিয়াছিলেন, ইহাই সম্ভাব্য ঘটনা। তবে প্রশ্ন হইতে পারে যে, এই হরিশ্চন্দ্র ১৬৪৩ হইতে ১৬৯৩ পর্য্যন্ত রাজা ছিলেন, এই কথা স্বীকার করি না কেন ? এই সমাধানের একটা বিষম অন্তরায় এই যে, ১৬৫৮ শকে রাজা কীর্ত্তিচন্দ্র নারায়ণের সনন্দ দুই খানি পাওয়া গিয়াছে‡, এবং এই জন্যই গেইট্ সাহেব বাধ্য হইয়া দুই হরিশ্চন্দ্র কল্পনা করিয়াছিলেন। কাছাড় রাজবংশাবলীতে হরিশ্চন্দ্র কীর্ত্তিচন্দ্রের পরবর্ত্তী রাজা ছিলেন, ইহাই দেখা যায়। অতএব মাইবঙ্গের খোদিত লিপি যে ১৬৮৩ শকাব্দের, তাহা নিঃসন্দেহরূপে বলা যাইতে পারে।

শ্রীপদ্মনাথ দেবশর্ম্মা।

---

* খাসপুরের ভগ্নাবশেষ হইতে এক হাত দীর্ঘ তিনপোয়া প্রস্থ এক খণ্ড প্রস্তর তুলিয়া নিয়া শিলচরে কলেক্টরিতে রাখা হইয়াছে। তাহাতে যে লিপি খোদিত আছে তাহার বিশুদ্ধ পাঠ এই :—"শ্রীনন্দনন্দনাজ্ঞয়া নেত্রাঙ্করসচন্দ্রমিতে শাকে কার্ত্তিকস্থিতে ভাস্করে হেড়ম্বাধিপতিশ্রীশ্রীমদ্ধরিশ্চন্দ্রনারায়ণাভ্যুদয়িনি রাষ্ট্রে তদন্তর্গতখাসপুরনামনগরে ৺তৎপাদপঙ্কজমকরন্দলোলুপমানাশ্রীলশ্রীমতীরাজমাতৃলক্ষ্মীপ্রভাদেবীসাধিতেষ্টকাদিনিচয়নির্ম্মিতবিচিত্র প্রাসাদাভিরামঃ।" এই লিপিযুক্ত শিলাখণ্ডের চিত্র প্রদত্ত হইল। [ ৩নং চিত্র দ্রষ্টব্য। ]

† "The last eight of these names are certainly correct and represent real personages." p. 304.

‡ এই সনন্দ দুইখানি হেড়ম্বরাজ্যের মন্ত্রিবংশোদ্ভব শ্রীযুক্ত বিপিনচন্দ্র দেব লস্কর মহাশয় হইতে প্রাপ্ত হওয়া গিয়াছে ; ঐ গুলি তাঁহারই পূর্ব্বপুরুষ চাঁদলস্করের পুত্র মণিরামকে উজিরীপদ প্রদান উপলক্ষে দেওয়া হইয়াছিল। ইহা এবং খাসপুরের কাছাড়রাজগণের কীর্ত্তিপরিচায়ক বিবরণী ও চিত্রাদি অনুসন্ধিৎসু পাঠক শ্রীযুক্ত অচ্যুতচরণ চৌধুরী প্রণীত "শ্রীহট্টের ইতিবৃত্তে" এবং গৌহাটি বঙ্গ-সাহিত্যানুশীলনী সভা হইতে প্রকাশিত "হেড়ম্বরাজ্যের দণ্ডবিধি" নামক পুস্তকে দেখিতে পাইবেন। [ সম্প্রতি "ঢাকারিভিউ ও সম্মিলন" পত্রে ইংরেজীতে মল্লিখিত খাসপুর-ভ্রমণকাহিনী সচিত্র প্রকাশিত হইতেছে, তাহাও দ্রষ্টব্য। ]

ময়রভঞ্জের সূর্য্যমূর্ত্তি ১২৬ পৃষ্ঠা

চুঁচুড়ার সূর্য্যমূর্ত্তি ১৯৩ পৃষ্ঠা

# চুঁচুড়ায় সূর্য্যমূর্ত্তি

আজ আমি আপনাদের নিকট যে প্রবন্ধ উপস্থাপিত করিতেছি, তাহার আলোচ্যবিষয় চুঁচুড়ায় প্রাপ্ত সূর্য্যমূর্ত্তি। আমি সেদিন একজন বিশিষ্ট ব্যক্তিকে চুঁচুড়ার ৺ষাঁড়েশ্বরের মন্দির দেখাইতে আনিয়াছিলাম। যখন ৺ষাঁড়েশ্বরতলায় আসিয়া উপস্থিত হইলাম, তখন দেখিলাম যে, সমস্ত মন্দিরের দ্বার বন্ধ। যাঁহাকে সঙ্গে করিয়া লইয়া আসিয়াছিলাম, তাঁহাকে মন্দিরের অভ্যন্তরের কিছুই দেখাইতে পারিলাম না বলিয়া ক্ষুব্ধ হইতেছিলাম—তিনি আমাকে মন্দির সম্বন্ধে অনেক কথা জিজ্ঞাসা করিলেন। মন্দির সম্বন্ধে কতকগুলি জিনিষও দেখিতে চাহিলেন; কিন্তু তাঁহাকে যখন কিছুই দেখাইতে পারিলাম না, তখন তিনি বলিলেন, "চুঁচুড়ায় আর কোথায়ও কি কোন দেবতার মূর্ত্তি বা মন্দির নাই?" এই বলিয়া তিনি এদিক্-ওদিক্ অনুসন্ধান করিতে লাগিলেন। এমন সময় একটী বালক বলিল—"মহাশয়! ষষ্ঠীদেবীর মূর্ত্তি দেখ্‌বেন?" আমরা ষষ্ঠীদেবীর মূর্ত্তি দেখিবার জন্য অগ্রসর হইলাম। একটী সঙ্কীর্ণ স্থানের এক কোণে একটী অশ্বত্থবৃক্ষ দণ্ডায়মান। সেই বৃক্ষের গাত্র ভেদ করিয়া একটী প্রস্তরমূর্ত্তি তথায় বিরাজিত ছিল। বালক সেই মূর্ত্তিকে ষষ্ঠীর মূর্ত্তি বলিয়া ইঙ্গিত করিল। আমরা তাহাতে কিন্তু ষষ্ঠীর 'ষষ্ঠীত্ব' কিছুই দেখিলাম না। বেশ পুঙ্খানুপুঙ্খরূপে পরীক্ষা করিয়া স্থির করিলাম যে, মূর্ত্তিটী স্ত্রীমূর্ত্তিই নহে—পুরুষমূর্ত্তিকে স্থানীয় লোকেরা কি জানি কেন ষষ্ঠীরূপে খাড়া করিয়াছেন, কিন্তু যখন ভাবিলাম যে মেদিনীপুর হইতে উড়িষ্যা পর্য্যন্ত যত বুদ্ধমূর্ত্তি যখন শিব হইয়া দাঁড়াইতে পারিয়াছে, তখন যে আমাদের এই পুরুষমূর্ত্তিরও এ দশা হইবে, তাহাতে আর বিচিত্র কি? সঙ্গে আমার পরমবন্ধু শ্রীযুক্ত হৃষীকেশ মিত্রকে আনিয়াছিলাম। তিনি আগ্রহ-সহকারে মূর্ত্তিটীর দুইখানি ফটো তুলিয়া লইলেন। ফটো লইয়া আমরা চুঁচুড়া হইতে বিদায় গ্রহণ করিলাম। তারপর নানা উপায়ে মূর্ত্তিটীর পরিচয় স্থির করিতে সমর্থ হইয়াছি। আমি মূর্ত্তিটিকে যেরূপ বুঝিয়াছি, অদ্য আপনাদিগের নিকট তাহাই নিবেদন করিব।

## মূর্ত্তির পরিচয়

মূর্ত্তিটীর প্রতি দৃষ্টি নিক্ষেপ করিলে প্রথমেই দেখিতে পাওয়া যায় যে, মূর্ত্তির হস্তে অভয়-মুদ্রা পরিশোভিত। শাস্ত্রেও দেখিতে পাওয়া যায় যে, বামহস্তের অঙ্গুলী সকল প্রসারিত করিয়া ঊর্দ্ধীকৃত করিলেই অভয়মুদ্রা হয়। "ঊর্দ্ধীকৃত-বামহস্তে প্রসৃতোঽভয়মুদ্রিকা।" শ্যামারহস্যে লিখিত আছে, কোন ব্যক্তিকে অভয়দান করিবার সময় হস্ত যেরূপ করা হয়, সেইরূপ হস্ত করিলেই অভয়মুদ্রা হইবে। যেমন, 'বরদাভয়মুদ্রাঢ্যতবরদাভয়বৎ কুরু।' এই মূর্ত্তির মুদ্রাও অভয়মুদ্রা। তারপর মূর্ত্তিটীর মস্তক মাণিক্যবিশিষ্ট। কর্ণ কেয়ূরহারাদি কুণ্ডলযুক্ত। বিগ্রহটী ত্রিনেত্র—তবে উপরের চক্ষুটী কিছু অস্পষ্ট। দুই হাতের উপর দুইটী

পদ্ম। পদযুগল উপানৎ পরিমণ্ডিত। এই মূর্ত্তির সহিত সূর্য্যমূর্ত্তির সম্যক্ সাদৃশ্য উপলব্ধি হয়। সূর্য্যমূর্ত্তির ধ্যানে দেখিতে পাই—

"রক্তাব্জযুগ্মাভয়দানহস্তং কেয়ূরহারাঙ্গদকুণ্ডলাঢ্যম্।
মাণিক্যমৌলিং দিননাথমীড়ে বন্ধূককান্তিং বিলসত্ত্রিনেত্রম্।"

অন্যত্র—"রক্তাম্বুজাসনসগুণৈকসিন্ধুং ভানুং সমস্তজগতামধিপং ভজামি।
পদ্মদ্বয়াভয়বরান্ দধতং করাব্জৈর্মাণিক্যমৌলিররুণাঙ্গরুচিং ত্রিনেত্রম্॥

এতদ্ভিন্ন মৎস্যপুরাণ প্রভৃতিতেও সূর্য্যদেবের মূর্ত্তির কথা আছে। আমাদের দেশে দ্বিভুজ, চতুর্ভুজ স-সহচর বা সহচরহীন অনেক সূর্য্যমূর্ত্তি আছে। এই সূর্য্যমূর্ত্তিটীর পাদনিম্নে সপ্তাশ্ব বেশ স্পষ্ট দেখিতে পাওয়া যায়। উভয়পার্শ্বে পার্শ্বচর। তন্মধ্যে একজন অসিচর্ম্মধারী। মূর্ত্তিটী নিরীক্ষণ করিলে সূর্য্যমূর্ত্তির সহিত ইহার সম্পূর্ণ সাদৃশ্য পরিলক্ষিত হয়। আমাদের এই মূর্ত্তিটী দৈর্ঘ্যে দুই হস্ত পরিমিত ও প্রস্থে এক হস্তের কিঞ্চিৎ অধিক। এতদ্ভিন্ন মূর্ত্তির তিনদিকে দ্বাদশাদিত্য। দুইজন পার্শ্বচরের দুইধারে দুইটী সহচর। ইহাই আমাদের আলোচ্য মূর্ত্তির পরিচয়।

সম্প্রতি সেরপুরের অন্তর্গত কৌশল্যাতলায় কয়েকটী মূর্ত্তি আবিষ্কৃত হইয়াছে। সেই মূর্ত্তিগুলির মধ্যে একটী মূর্ত্তির সহিত আমাদের এই বর্ত্তমান মূর্ত্তির যথেষ্ট সাদৃশ্য আছে। রঙ্গপুরের অন্যতম ঐতিহাসিক শ্রীযুক্ত হরগোপাল দাস কুণ্ডু মহাশয় রঙ্গপুর সাহিত্য-পরিষৎ-পত্রিকায় প্রকাশিত তাঁহার "সেরপুরের ইতিহাস" নামক প্রবন্ধের ৬৫ পৃষ্ঠায় উক্ত মূর্ত্তিটী সম্বন্ধে এইরূপ লিখিয়াছেন ঃ—

"পুরুষমূর্ত্তি, দ্বিভুজ, দুই হাতে দুইটী পদ্ম; পদযুগলের মধ্যস্থলে অতি ক্ষুদ্র একটী শায়িত মূর্ত্তির উপর একটী পুরুষমূর্ত্তি দণ্ডায়মান; উভয়পার্শ্বে দুইটী স্ত্রীমূর্ত্তি আড়ভাবে অবস্থিত এবং দুইটী পুরুষমূর্ত্তি দণ্ডায়মান। সর্ব্বনিম্নে কতকগুলি বাধিত অশ্ব। শ্রীযুক্ত অক্ষয়কুমার মৈত্রেয় বি এল্ মহাশয় মূর্ত্তিটীকে সূর্য্যমূর্ত্তি বলিয়া অবধারণ করিয়াছেন। উচ্চতা প্রায় ২৷৷০ হস্ত।"

জানি না কি ক্ষণে কাহাকর্ত্তৃক এই সূর্য্যদেব ষষ্ঠীদেবী নামে প্রথমে প্রচারিত হইয়া বালক-বালিকার রক্ষয়িত্রী ও লালয়িত্রীরূপে এবং পুত্রমুখদর্শনবিধুরা বন্ধ্যারমণীর আশাস্থল হইয়া চুঁচুড়ায় ষোড়শোপচারে পূজা পাইয়া আসিতেছেন। জানি না ষষ্ঠীদেবীর প্রাণপ্রতিষ্ঠা হইয়াছিল কি না? ধর্ম্মগতপ্রাণ হিন্দুরমণীর হস্তের সিন্দূর ললাটে ধারণ করিয়া তপনদেবের পুরুষত্ব লোপ হইয়াছে কি না? তবে আমাদিগের বিশ্বাস যদি আপনারা এই মূর্ত্তিটীকে সূর্য্যদেব বলিয়া মনে করেন, তবে শাস্ত্রনির্দ্ধারিত উপায়ে ইহার পুনঃ প্রাণপ্রতিষ্ঠা করিয়া কৃতকৃতার্থ হউন।

## মূর্ত্তি-প্রতিষ্ঠার কাল-নিরূপণ

মূর্ত্তিটী দেখিয়া ইহা কোন্ সময়ের তাহা স্থির করা দুরূহ ব্যাপার। তবে কতকগুলি পারিপার্শ্বিক ঘটনাদ্বারা প্রমাণ করা যাইতে পারে যে, কখন কোন্ সময়ে কেমন করিয়া এই

বিগ্রহ আপনার মন্দির ছাড়িয়া, পূজোপচার পরিত্যাগ করিয়া, চুঁচুড়ার এই গাছতলায় আশ্রয় লইয়াছেন। চুঁচুড়ার সোমবংশ যে খুব বিখ্যাত বংশ তাহা সকলেই অবগত আছেন। ইঁহাদের পূর্ব্বপুরুষদিগের মধ্যে একজন ৬৯৯ বর্ষ পূর্ব্বে বাঙ্গালায় আসিয়া বাস করেন—তখন গৌড়ে হিন্দুশাসন চলিতেছিল। তাঁহার পরবর্ত্তী বংশধর বলভদ্র সোম গৌড়েশ্বরের প্রধান মন্ত্রী বা "উজীর মমালক্" ছিলেন। গৌড়েশ্বরের অন্যতম প্রধান কর্ম্মচারী পুরন্দর খাঁ বা গোপীনাথ বসু অত্যন্ত ধনাঢ্য এবং ধর্ম্মপরায়ণ ছিলেন। তিনি আবাল্য সূর্য্যমূর্ত্তির পূজা করিয়া আসিতেছিলেন। তাঁহার এক পরম-রূপবতী কন্যা নিত্য তাঁহার প্রতিষ্ঠিত প্রস্তরময়ী সূর্য্যমূর্ত্তির পূজা করিতেন। একদিন সেই অনিন্দ্যসুন্দরী পূজানিরতা রহিয়াছেন, এমন সময় বলভদ্র তাঁহাকে দেখিয়া তাঁহার রূপে ও গুণে মুগ্ধ হন। তিনি পুরন্দরের নিকট কন্যাপ্রার্থনা করেন এবং পুরন্দরও তাঁহাকে জামাতৃরূপে লাভ করিতে ইচ্ছা প্রকাশ করেন। বিবাহান্তে বলভদ্র ক্রমশঃ সূর্য্যোপাসক হইয়া পড়িলেন। এই বলভদ্রের বংশপরম্পরায় তাঁহার প্রতিষ্ঠিত সূর্য্য-মূর্ত্তির কিছুকাল পূজোপাসনা চলিয়া আসিতেছিল। বলভদ্রের প্রপৌত্র শ্যামরাম মন্ত্রান্তরে দীক্ষিত হন। তদবধি তাঁহাদিগের গৃহস্থিত সূর্য্যমূর্ত্তি অপূজিত থাকে। এই শ্যামরাম বাঙ্গালার নবাবের নিকট হইতে "বাবু" উপাধি প্রাপ্ত হন। এ সময় তাঁহার নাম প্রতিপত্তি যথেষ্টই হইয়াছিল। ইনি সাধারণের জন্য দুইটী স্নানের ঘাট নির্ম্মাণ করাইয়া দেন। শ্যামরাম বাবুর বাটীতে কোন এক বৃহৎ কার্য্যোপলক্ষে সূর্য্যমূর্ত্তিটী স্থানান্তরিত হইয়া তৎকর্ত্তৃক নির্ম্মিত ঘাটে স্থানলাভ করে। আমার বিশ্বাস, এই "ঘাটেপড়া" ঠাকুরটীকে কেহ কি ভাবিয়া পূজোপচার প্রদানের জন্য 'ষষ্ঠী' নাম দিয়া অশ্বত্থবৃক্ষতলে প্রতিষ্ঠা করিয়া থাকিবেন। তদবধি বোধ হয় বলভদ্রের সাধের তপনদেবের গাছতলায়ই সার হইয়াছে। আমি যে অনুমান করিয়াছি, সে অনুমান ঠিক কি না বলিতে পারি না। এই মূর্ত্তিই যে বলভদ্র-প্রতিষ্ঠিত মূর্ত্তি তাহার কোন প্রমাণ পাওয়া যায় না। তবে ঘটনা-সমাবেশে যাহা সম্ভব তাহারই উপর নির্ভর করিয়া আমি এই মূর্ত্তি প্রতিষ্ঠার কাল নিরূপণ করিয়াছি। *

শ্রীব্রজেন্দ্রনাথ বন্দ্যোপাধ্যায়।

## সূর্য্যমূর্ত্তি সম্বন্ধে সম্পাদকীয় মন্তব্য।

প্রবন্ধ-লেখক চুঁচুড়ায় রক্ষিত প্রাচীন সূর্য্যমূর্ত্তির প্রকৃত পরিচয় প্রকাশ করিয়া বাস্তবিক আমাদের ধন্যবাদভাজন হইয়াছেন। আলোচ্য মূর্ত্তিটীর শিল্প-নৈপুণ্য ও গঠনাদির পর্য্যালোচনা করিলে নিঃসন্দেহে প্রাচীন মূর্ত্তি বলিয়াই প্রতিপন্ন হইবে। প্রবন্ধ-লেখক মূর্ত্তি-প্রতিষ্ঠার সময়নিরূপণকল্পে যে ঐতিহাসিক আলোচনা করিয়াছেন, তাহা উপেক্ষার বিষয় নহে, বাস্তবিক সেনরাজগণের সময়েও রাজপরিবারের মধ্যে সূর্য্যোপাসনা প্রচলিত ছিল। সেনরাজগণের মধ্যে কেহ কেহ আপনাকে পরম সৌর বলিয়া পরিচিত করিয়াছেন, এ অবস্থায়

* সূর্য্যপূজা সম্বন্ধে ভবিষ্যতে বিস্তৃতভাবে আলোচনা করিবার ইচ্ছা রহিল।—প্রবন্ধ-লেখক।

গৌড়েশ্বরের অমাত্য বলভদ্রসোমের পূর্ব্বপুরুষ যে একজন পরম সৌর ছিলেন, তাহা বিচিত্র নহে।

শুনিলাম, চুঁচুড়ার আলোচ্য সূর্য্যমূর্ত্তিটীকে অনেকে সূর্য্য বলিতে কুণ্ঠিত। মূর্ত্তিটী যে মিত্রদেবের, তাহাতে কিছুমাত্র সন্দেহ নাই। প্রবন্ধ-লেখক যে শাস্ত্রীয় প্রমাণ উদ্ধৃত করিয়াছেন, তাহা মূর্ত্তির প্রকৃত পরিচয় সম্বন্ধে যথেষ্ট নহে। ভবিষ্যপুরাণীয় ব্রাহ্মপর্ব্বে ও বিশ্বকর্ম্মীয় শিল্পশাস্ত্রে মিত্রমূর্ত্তির পূর্ণপরিচয় লিপিবদ্ধ হইয়াছে। বহুদিন হইল, ময়ূরভঞ্জের পুরাতত্ত্বপ্রসঙ্গে তাহার সবিস্তার আলোচনা করিয়াছি।* এ স্থলে সাধারণের কৌতূহল পরিতৃপ্তির জন্য "বিশ্বকর্ম্মীয় শিল্প" হইতে মিত্রপরিচায়ক শ্লোকগুলি উদ্ধৃত হইল—

"একচক্রং সসপ্তাশ্বং সসারথিং মহারথম্। হস্তদ্বয়ং পদ্মধরং কঞ্চুকশ্চর্ম্মবক্ষসম্॥
অকুঞ্চিতমুকেশস্তু প্রভামণ্ডলমণ্ডিতম্। কেশবেশসমাযুক্তং স্বর্ণরত্নবিভূষিতম্॥
নিক্ষুভা দক্ষিণে পার্শ্বে বামে রাজ্ঞী প্রকীর্ত্তিতা। সর্ব্বাভরণসংযুক্তা কেশহারসমুজ্জ্বলা॥
এবমুক্তরথস্তস্য মকরধ্বজ ইষ্যতে। মুকুটঞ্চাপি দাতব্যমন্যৎ সর্ব্বং সমণ্ডলম্॥
একবক্ত্রাঙ্কিতো দণ্ডো স্কন্দস্তেজোকরাম্বুজম্। কৃত্বাতু স্থাপয়েৎ পূর্ব্বং পুরুষাকৃতরূপিণৌ॥
হয়ারূঢ়স্তু কুর্ব্বীত পদ্মস্থং বাচনামকম্। স দিব্যমানবপুষং সর্ব্বলোকৈকদীপকম্॥
জাতিহিঙ্গুল্যসংস্থাপ্য কারয়েৎ সূর্য্যমণ্ডলম্। চতুর্ব্বাহুর্দ্বিহস্তো বা রেখামণিবিভাজনা॥
দ্বিহস্তস্থসরোজন্ম সবলাশ্বরথস্থিতঃ। দণ্ডশ্চ পিঙ্গলশ্চৈব দ্বারপালৌ চ খড়্গিনৌ॥"

( বিশ্বকর্ম্মীয়-শিল্প )

'( মিত্রদেব ) সপ্তাশ্ব ও সারথিযুক্ত একচক্র মহারথে অধিষ্ঠিত। দুই হস্তে পদ্ম এবং বক্ষে কঞ্চুক ও চর্ম্ম ধারণ করিয়া আছেন, তাঁহার কেশগুলি অকুঞ্চিত ও প্রভামণ্ডলমণ্ডিত। কেশ সুবেশযুক্ত ও স্বর্ণ-রত্ন-বিভূষিত। তাঁহার দক্ষিণপার্শ্বে নিক্ষুভা ও বামপার্শ্বে রাজ্ঞী। উভয়ে সর্ব্বাভরণসংযুক্তা ও কেশহারসমুজ্জ্বলা। উক্ত রথ মকরধ্বজ বলিয়া বিখ্যাত। সকলেরই মণ্ডলযুক্ত মুকুট দিতে হইবে। মিত্রদেবের সম্মুখভাগে পুরুষরূপী দুইটী মূর্ত্তি করিতে হইবে, তন্মধ্যে দণ্ড বা যমের একবক্ত্র এবং স্কন্দ তেজোকরাম্বুজ হইবেন। দিব্য দেহধারী ও সর্ব্বলোকের আলোকদানকারী বাচকে হয়ারূঢ় পদ্মের উপর স্থাপন করিবে। সূর্য্যের মণ্ডল জাতি ও হিঙ্গুলবর্ণবৎ হইবে। চতুর্ভুজই হউক বা দ্বিভুজই হউক, মিত্রদেবকে রেখামণি দ্বারা সুশোভিত, দ্বিহস্তোপরি পদ্ম ও সবলাশ্বরথে স্থাপন করিবে। দণ্ড ও পিঙ্গলনামক খড়্গধারী দুইটী দ্বারপালকেও রাখিতে হইবে।'

উপরের মূর্ত্তি-পরিচয় হইতে মিত্রদেব ও তাঁহার অনুষঙ্গিগণের পরিচয়ও পাওয়া যাইতেছে। সাধারণের কৌতূহল-পরিতৃপ্তির জন্য চুঁচুড়ার মূর্ত্তির পার্শ্বে ময়ূরভঞ্জের দুর্গম জঙ্গল হইতে আবিষ্কৃত মিত্রদেবের চিত্রও প্রদর্শিত হইল। পত্রিকা-সম্পাদক।

* Archæological Survey of Mayurabhanja, Vol. I. p. xv–xvi.

# রাজা দত্তখাস কে ?

বঙ্গ হইতে সেনরাজবংশের প্রভাব এককালে বিলুপ্ত হইলে এবং সর্ব্বত্র মুসলমান-শাসন বিস্তৃত হইয়া পড়িলে, গৌড়াধিপ সেনরাজগণের প্রবর্ত্তিত কুলবিধিরক্ষায় অনেক কুলীনসন্তানই অক্ষম হইয়া পড়িয়াছিলেন। রাঢ়ীয় ব্রাহ্মণসমাজের আচার ব্যবহার ও সামাজিক সম্বন্ধ বল্লালী কুল-প্রথা অনুসারে অক্ষুণ্ণভাবে রক্ষা করা কষ্টসাধ্য মনে করিয়া পরবর্ত্তী কুলাচার্য্যগণ পূর্ব্ব নিয়মগুলি অনেকটা শিথিল করিবার চেষ্টা করিতেছিলেন, তৎকালে যাঁহারা বিশেষভাবে দোষী বলিয়া গণ্য হইয়াছিলেন, তাঁহাদের মধ্যে কুলীনসন্তান হইলেও কেহ বংশজ, কেহ শুদ্ধ-শ্রোত্রিয়, কেহ বা নিতান্ত হেয় কষ্টশ্রোত্রিয় মধ্যে পরিগণিত হইয়াছিলেন।

গৌড়াধিপ বল্লালসেনের সময় বন্দ্যবংশে জাহ্নল, মহেশ্বর, দেবল, বামন, ঈশান ও মকরন্দ এই ছয় জন, চট্টবংশে বহুরূপ, সুচ, অরবিন্দ, হলায়ুধ ও বাঙ্গাল এই পাঁচ জন, পূতিতুণ্ডবংশে গোবর্দ্ধন, ঘোষালবংশে শির, গাঙ্গুলীবংশে শিশু, কুন্দবংশে রোষাকর, কাঞ্জিবংশে কানু ও কুতূহল এবং মুখুটিবংশে উৎসাহ ও গরুড় অর্থাৎ বন্দ্যাদি অষ্ট গ্রামীর মধ্যে উক্ত উনিশজন মাত্র 'মুখ্যকুলীন' এবং মাধবাচার্য্য মহিন্তা, শরণি গুড়, অতিরূপ পিপ্পলী, রুদ্র চৌৎখণ্ডী, চক্রপাণি বা চাঁকু পারিহাল, চক্রপাণি গড়গড়ী, ঠোট রায়ী, জনার্দ্দন ডিংসাই, ধর্ম্ম কেশরকুলী, জগৎ হড়, নিশাপতি ঘণ্টা, মনোহর পীতমুণ্ডী, গুয়ী, কুলভী ও মুণ্ডীকর দীর্ঘাঙ্গী এই চৌদ্দগ্রামীর চৌদ্দজন ব্যক্তি 'গৌণকুলীন' বলিয়া অভিহিত হইয়াছিলেন। তৎকালে গৌণ-কুলীন এবং মুখ্যকুলীন উভয়ের মধ্যেই আদান-প্রদান চলিত। আমরা ধ্রুবানন্দের মহাবংশ হইতে জানিতে পারি, বল্লালী কুলীন উৎসাহ মুখুটীর পুত্র আহিত মাধবাচার্য্য মহিন্তা ও শরণি গুড়ের সহিত, (১) বহুরূপ চট্ট গুয়ী কুলভীর সহিত,(২) মকরন্দ বন্দ্য গর্ভেশ্বর রায়ীর সহিত,(৩) বাঙ্গাল চট্ট শূলপাণি পিপ্পলীর সহিত,(৪) মহেশ্বর বন্দ্য অতিরূপ পিপ্পলী ও রুদ্র-

---

(১) "আহিতস্ত পরিবর্ত্ত আর্ত্ত্যা দেবলকে পুরা। চট্টেন বহুরূপেণ মকরন্দেন চোচিতঃ॥
জাহ্নলেন সমানোঽসৌ পুতিগোবর্দ্ধনেন চ। উচিতেন খাটুকেন দেবলেন সমং পুনঃ॥
মহিন্ত্যা মাধব ক্ষেম্যঃ গুড়িশরণিকস্তথা। উধোকলৌলিকশ্চৈব পুত্রৌ দ্বৌ খ্যাতপৌরুষৌ॥" (মহাবংশ)

(২) "বহুরূপোঽচিতাএতে নববিখ্যাতপৌরুষাঃ। ক্ষেম্যোঽস্ত কুলভিগুয়ী কাঞ্জিকুতূহলোচিতঃ॥"
(মহাবংশ)

(৩) "তুল্যোভূন্মকরন্দস্ত আহিত মুখজোত্তমঃ। * * *
রায়ীগর্ভেশ্বরঃ পশ্চাদেতে ক্ষেম্যা প্রকীর্ত্তিতাঃ। মকরন্দসুতাবেতৌ দাসৌ বিনায়কাবুভৌ॥" (মহাবংশ)

(৪) "ক্ষেম্যো বাঙ্গালচট্টশ্চ শূলপাণিশ্চ পিপ্পলী। * * *
মহিন্তা মাধবাচার্য্যো মুখকামঃ সমন্ততঃ। কিতোনাম সুতস্তস্ত সুনামা লোকসম্মতঃ॥" (মহাবংশ)

চৌৎখণ্ডীর সহিত,(৫) বন্দ্যবংশীয় অপর প্রধান কুলীন ঈশান জন বা জগৎ ডিংসাই ও নিশাপতি ঘণ্টেশ্বরীর সহিত (৬), বাদলি মুখ জয়কুলভী ও নন্দনগুড়ের সহিত (৭), এবং কানু কাঞ্জিলাল গর্ভেশ্বর রায়ী ও রামগড়গড়ীর সহিত (৮) পরিবর্ত্ত বা কুলকার্য্য করিয়াছিলেন। ধ্রুবানন্দের মহাবংশ পাঠ করিলে সকলেই জানিতে পারিবেন যে, গৌড়াধিপ বল্লালসেন ও তৎপুত্র লক্ষ্মণসেন এই উভয়ের সময়েই ৮ ঘর মুখ্য ও ১৪ ঘর গৌণ কুলীনমধ্যে পরস্পর আদান-প্রদান প্রচলিত ছিল। আশ্চর্য্যের বিষয় সম্বন্ধনির্ণয়কার লালমোহন বিদ্যানিধি মহাশয় এই বল্লালপূজিত ১৪ জন গৌণকুলীনকে 'কষ্টশ্রোত্রিয়' বলিয়া অভিহিত করিয়াছেন।(৯) তাঁহার মতে "এই চৌদ্দগাই সদাচার-পরিভ্রষ্ট ছিলেন, এজন্য গৌণকুলীন বলিয়া পরিগণিত হইলেন।"(১০) বাস্তবিক এই গৌণকুলীনগণ সদাচারপরিভ্রষ্ট ছিলেন না। সুপ্রাচীন রাঢ়ীয় কুলাচার্য্য বাচস্পতিমিশ্র লিখিয়াছেন, 'নবলক্ষণাক্রান্ত কুলীনগণ দুইভাগে বিভক্ত হন, মুখ্য ও গৌণ। নবগুণে যাঁহারা একটু খাট ছিলেন, তাঁহারাই গৌণকুলীন হইয়াছিলেন।"(১১) রাঢ়ীয়-কুলমঞ্জরী নামক প্রাচীন কুলগ্রন্থেও দেখিতে পাই যে, উক্ত দ্বাবিংশতি গ্রামীসম্ভূত ২২ জন বিপ্রই বল্লাল কর্ত্তৃক কুলীন বলিয়া পূজিত হইয়াছিলেন।(১২) হরিমিশ্রের কারিকাতেও মুখ্য ৮ ও গৌণ ১৪ এই দ্বাবিংশতিকুলোদ্ভবই মহারাজ দনোজামাধবের সভাতেও সম্মানিত হইতে দেখা যায়।(১৩) কিন্তু গৌণকুলীনের পূর্ব্বসম্মান বেশী দিন স্থায়ী হইল না। গৌড়বঙ্গে মুসলমান-আধিপত্য বিস্তারের সঙ্গে রাঢ়ীয় কুলীন-সমাজেও বিপ্লব উপস্থিত হইয়াছিল। এই সময় নানা স্থানে কুলীনগণ ছড়াইয়া পড়ায় আদান-প্রদানেরও অনেকটা অসুবিধা ঘটিয়াছিল। অনেকেই সদাচার-পরিভ্রষ্ট হইয়াছিলেন ও কুলবিধি লঙ্ঘন করিয়া চলিতেছিলেন। এই সময়ে আচারবৈলক্ষণ্যহেতু গৌণকুলীনগণ মুখ্য-কুলীনের দ্বেষ করিতেছিলেন। দোষী মুখ্যকুলীন ও নির্দ্দোষ গৌণকুলীনের মধ্যে সামাজিক

---

(৫) "মহেশ্বরো মহাবিজ্ঞঃ শুচোচট্টসুতাপতিঃ। রাজ্ঞ লক্ষ্মণসেনস্য সভায়াং তিলকঃ কৃতিঃ॥
পিপ্পলীয়াতিরূপেন বিজ্ঞেন গুণশালিনা। চৌৎখণ্ডিরুদোকেন চ পরিবর্ত্তং সহাকরোৎ।
মহাদেবঃ সুতস্তস্য লক্ষ্মণেন প্রপূজিতঃ॥" (মহাবংশ)

(৬) "পুতিগোবর্দ্ধনোদিণ্ডি র্জনোঘণ্টা নিশাপতিঃ। মুখজোভ্যাগতশ্চৈব ঈশানস্য বিনির্ণয়াঃ॥" (মহাবংশ)

(৭) "জয়োনন্দনকৌতুল্যো কুলভিচ গুণী তথা। বাদলে মুখজস্যৈতে তুল্যাশ্চ পরিকীর্ত্তিতাঃ॥" (মহাবংশ)

(৮) "কানুকস্যোচিতোবন্দ্যো দেবলঃ পরিকীর্ত্তিতঃ। ক্ষেমোগর্ভেশ্বরো রায়ী রামোপি গড়সম্ভবঃ॥"
(ধ্রুবানন্দের মহাবংশ)

(৯) সম্বন্ধনির্ণয়ের পরিশিষ্ট ॥০ পৃষ্ঠা

(১০) সম্বন্ধনির্ণয় ২য় সংস্করণ ৩০০ পৃষ্ঠা।

(১১) "তে দ্বিধা গৌণমুখ্যাশ্চ নবধা কুললক্ষণম্। নবধা স্বল্পভাবেন গৌণত্বমুপজায়তে॥" (কুলরাম)

(১২) "তন্মতগ্রাহিণোন্যে যে বিপ্রা দ্বাবিংশতির্মতা। গ্রামিণস্তাম্ সমভ্যর্চ্চ কুলীনানকরোন্নৃপঃ॥"
(রাঢ়ীয় কুলমঞ্জরী)

(১৩) বঙ্গের জাতীয় ইতিহাস, ব্রাহ্মণকাণ্ড ১মাংশ ৬৪ অধ্যায় (২য় সংস্করণ) দ্রষ্টব্য।

কুলমর্য্যাদা লইয়া গোলযোগ ঘটিতেছিল। রাজা বল্লালসেন নিয়ম করিয়া যান যে, কুলীন ভিন্ন গোত্রীয় কুলীনে কন্যাদান করিবেন এবং সেই কুলীনের ঘর হইতে কন্যা গ্রহণ করিবেন, এইরূপ পরিবর্ত্তই কুলীনগণের সর্ব্বপ্রধান স্বধর্ম্ম।(১৪) ইহার ব্যতিক্রমে কুলমর্য্যাদার হ্রাস বা কুলক্ষয় হইবে। এই নিয়ম রক্ষা করিয়া গৌণকুলীনেরা মুখ্যকুলীন ছাড়িয়া পরস্পর আদান-প্রদান চালাইতে লাগিলেন। মুখ্যকুলীনদিগের প্রতি বিদ্বেষ-ভাব দেখিয়া কুলাচার্য্যগণ গৌণকুলীনদিগের কুলপাত করিবার চেষ্টা করিতে লাগিলেন। খৃষ্টীয় ১৫শ শতাব্দীর মধ্যভাগে রাজা শ্রীদত্ত খাসের সভায় কুলাচার্য্যগণ উপস্থিত হইলেন। ধ্রুবানন্দ মিশ্রের "মহাবংশ" হইতে আমরা জানিতে পারি যে, এই দত্তখাস মহাশয়ের সভায় মহা গণ্ডগোল উপস্থিত হইয়াছিল।(১৫) প্রসিদ্ধ দেবীবর ঘটক মহাশয় লিখিয়াছেন, 'গৌণকুলীন-গণ' পরস্পর গৌণকুলীন মধ্যে আদান-প্রদান বা পরিবর্ত্ত করিতেছিলেন, কদাচিৎ মুখ্যকুলীনে কন্যাদান মাত্র করিতেন, ( মুখ্য কুলীনের কন্যাগ্রহণ বা মুখ্যকুলীনের সহিত পরিবর্ত্ত করিতে কাহারও আগ্রহ ছিল না। ) রাজা শ্রীদত্তখাস গৌণকুলীনদিগের এইরূপ শ্রোত্রিয়গণের সমান আচার লক্ষ্য করিয়া সমস্ত গৌণকুলীনকে শ্রোত্রিয় বলিয়া নির্দ্দেশ করিয়াছিলেন।'( ১৬ )

রাজা দত্তখাস উক্ত চৌদ্দ ঘর গৌণকুলীনকে কেবল "শ্রোত্রিয়" করিয়া ক্ষান্ত হইলেন না। চৌদ্দ ঘরের মধ্যে কেশরকোনী, রায়ী, পীতমুণ্ডী, গড়গড়ী, ঘণ্টেশ্বরী, কুলভী ও চৌৎখণ্ডী এই সাতঘরকে "অরি" বা কুলনাশক বলিয়া স্থির করিলেন। দেবীবর তাঁহার "মেলবন্ধ" নামক গ্রন্থে ইহার কারণ এইরূপ প্রকাশ করিয়াছেন, যে উক্ত সপ্ত গাঁইর গৌণকুলীনেরা চুরী করিয়া কুলীনকন্যা লইতেন, এই জন্যই এই সাতঘর অগ্রাহ্য হইলেন।(১৭) অবশিষ্ট সাতঘরের মধ্যে পিপ্পলী, দীর্ঘাঙ্গী ও ডিংসাই এই তিনঘর সিদ্ধ এবং মহিন্তা, হড়, গুড় ও পারিহাল এই চারি ঘর সাধ্যশ্রোত্রিয় বলিয়া পরিগণিত হইয়াছিলেন।

বাচস্পতিমিশ্র তাঁহার "কুলরামে" লিখিয়াছেন, 'ইষ্টদ্বেষ থাকায় উক্ত কেশরকোনী প্রভৃতি সপ্তঘর "অরি" বা কষ্টশ্রোত্রিয় হইলেন।' (১৮) দেবীবর ও বাচস্পতিমিশ্র এই উভয়ের উক্তি

---

( ১৪ ) "কন্যাদানপ্রদানাভ্যাং স্বধর্ম্ম পরিবর্ত্ততঃ। অন্যোন্যসমধর্ম্মী চ ভবিতা রাজসম্মতঃ॥
অয়মেব বৃহদ্ধর্ম্মঃ কুলীনস্তেন সংযুতঃ। কর্ত্তব্যমিতি নিশ্চিত্যং নৃপবল্লালসেনকঃ॥" ( কুলরাম )

( ১৫ ) "স্ববংশভূপালকুমারকভ্যাং যোগ্যো বিবাদঃ প্রতিপত্তিকারি।
শ্রীদত্তখাসস্য সভাসু পূর্ব্বং কিনালকুণ্ডং ঘটকাঃ সমূচুঃ॥" ( ধ্রুবানন্দমিশ্রের মহাবংশ )

( ১৬ ) "গৌণৈঃ সহ গৌণানাং পরিবর্ত্তবিধানং কদাচিন্মুখ্যে তনয়াপ্রদানং অতো শ্রীদত্তখাসেন রাজ্ঞা শ্রোত্রিয়াণাং সধর্ম্মত্বেন গৌণা অপি শ্রোত্রিয়াঃ কৃতাঃ॥" ( দেবীবর )

( ১৭ ) "কেশরো রায়ী গাঞী চ পীতমুণ্ডী চ গড়গড়ী। ঘণ্টা কুলভী চৌৎখণ্ডী সপ্তেতে চারয়ঃ স্মৃতাঃ॥
কুলীনজাপহারিত্বাৎ সপ্তানাঞ্চ কুলাধিতা। যস্মৈ দেয়া ততোঽগ্রাহ্যা দোষজ্ঞৈরিতি কল্পিতম্॥"
( দেবীবর )

( ১৮ ) "ইষ্টদ্বেষতয়া সপ্ত চারয় পরিকীর্ত্তিতা॥" ( মেলপর্য্যায়ধৃত কুলরাম )

হইতে বেশ বুঝা যাইতেছে যে, রাজা দত্তখাসের সময়ে গৌণকুলীন ও মুখ্যকুলীনে পরস্পর দ্বেষাদ্বেষী চলিয়াছিল, মুখ্যকুলীনগণ পূর্ব্ববৎ গৌণকুলীনকে কন্যাদান করিতে বিমুখ ছিলেন, এ কারণ প্রধানতঃ গৌণকুলীনেরা পরস্পর আদান-প্রদান চালাইয়াছিলেন। তাঁহাদের মধ্যে কেশরকোনী প্রভৃতি সপ্তঘর কুলগৌরব বৃদ্ধি হইবে ভাবিয়া ছলে, কৌশলে ও গোপনে মুখ্য-কুলীনকন্যা গ্রহণ করিতেছিলেন। অবশ্য বল্লালী কুলবিধি আলোচনা করিলে তাঁহাদের এ কার্য্য ( কুলীনের পক্ষে ) নিতান্ত দোষাবহ বলিয়া মনে হয় না। কারণ কুলীনগণ স্ব স্ব কুলরক্ষা করিবার জন্য সকল সমাজেই এরূপ কৌশল অবলম্বন করিয়া থাকেন। বিশেষতঃ গৌড়াধিপ বল্লালের সময়ে যাঁহারা গৌণকুলীন বলিয়া সম্মানিত হন, রাজা দত্তখাসের সময় তাঁহাদের ৭ম ও ৮ম পুরুষ বিদ্যমান ছিলেন। এরূপ স্থলে ৭।৮ পুরুষ পরে উক্ত সপ্তঘরের লোকসংখ্যা ধরিলে ন্যূনকল্পে ৩।৪ শতব্যক্তি জন্মিবার সম্ভাবনা। এই তিন চারিশব্যক্তির সকলেই কিছু কুলীনকন্যা-হরণদোষে দূষিত হন নাই বা লিপ্ত ছিলেন না। অথচ তাঁহারা সকলেই কুলহীন হই-লেন। কেবল কুলহীন নহে, কুলনাশক বলিয়া গণ্য হইলেন। মুখ্যকুলীনগণ শ্রোত্রিয়কন্যা অবাধে বিবাহ করিতে পারিতেন, তাহাতে কোন দোষ হইত না ; অথচ বল্লালসেনের সময় হইতে যে সপ্তঘরের সহিত আদান-প্রদান প্রচলিত ছিল, তাঁহাদিগকে কন্যাদান দূরের কথা, তাঁহাদের কন্যা গ্রহণ করিলেও কুলীনের কুলপাত হইবে, রাজা দত্তখাস এইরূপ কঠোর ব্যবস্থা করিয়া ছিলেন ‡ এবং সমগ্র রাঢ়ীয় ব্রাহ্মণসমাজ উক্ত ব্যবস্থা অবনতশিরে গ্রহণ করিতে বাধ্য হইয়া-ছিলেন। এরূপ স্থলে সকলেই স্বীকার করিবেন যে, রাজা দত্তখাস কখনই একজন সামান্য ব্যক্তি ছিলেন না। বাস্তবিক রাঢ়ীয় ব্রাহ্মণসমাজে তিনিই কুলীন ও শ্রোত্রিয় সম্বন্ধে শেষ ব্যবস্থা করিয়া যান। আজ পর্য্যন্ত রাঢ়ীয় ব্রাহ্মণগণ তাঁহার সেই ব্যবস্থা মানিয়া চলিতেছেন।* কিন্তু নিতান্ত আশ্চর্য্যের বিষয় এরূপ একজন সমাজব্যবস্থাপক অসামান্য ব্যক্তির প্রকৃত পরিচয় অজ্ঞাত। তিনি কোন্ বংশে জন্ম গ্রহণ করেন, কোথায় তাঁহার বাস ছিল, কুলগ্রন্থ হইতে তাহার কোন আভাস পাওয়া যাইতেছে না ! রাঢ়ীয় ব্রাহ্মণগণের সর্ব্বপ্রধান কুলগ্রন্থ "মহাবংশ" হইতে এই মাত্র জানিতে পারি যে, প্রসিদ্ধ রাঢ়ীয় কুলীন পূতি শোভাকর ১৩৭৭ শকে ( ১৪৫৫ খৃষ্টাব্দে ) মানবলীলা সম্বরণ করেন। তাঁহার পূর্ব্বে রাজা দত্তখাসের সভায় রাঢ়ীয় কুলীনগণের ৫৭ম সমীকরণ হয়। পূর্ব্বেই বলিয়াছি যে এ সময় বল্লালী কুলীনগণের অধস্তন ৭।৮ পুরুষ হইয়াছিল।

এখন বঙ্গে সর্ব্বত্রই যথেষ্ট ঐতিহাসিক আলোচনা চলিতেছে। এ সময়ে রাজা দত্তখাসের প্রকৃত পরিচয় ও সময় নিরূপিত হওয়া আবশ্যক মনে করিয়াই "রাজা দত্তখাস কে" এই প্রশ্ন উপস্থিত করিয়াছি।

শ্রীনগেন্দ্রনাথ বসু।

---

* বঙ্গের জাতীয় ইতিহাস—ব্রাহ্মণকাণ্ড, ১মাংশ, ৫ম অধ্যায় দ্রষ্টব্য।

# শিবের গাজন

"বলদ বাহনে হর করিআ সাজন।
সহিত গমনে জাইল্যা ধর্ম্মর গাজন॥" (শূঃ পুঃ)

বঙ্গদেশে "গাজন" একটী প্রাচীন ধর্ম্মমহোৎসব। গাজনের মূল অনুসন্ধান করিলে, আমরা বঙ্গের ধর্ম্মেতিহাসের এক অভিনব অংশে উপস্থিত হই। বৌদ্ধ-উৎসবাদির সহিত গাজনের যে সম্বন্ধ আছে, তাহা বুঝিতে কালবিলম্ব হয় না। কেহ কেহ বলেন, "গর্জ্জন" শব্দ হইতে "গাজন" শব্দের বিকাশ হইয়াছে। প্রাচীন কালে বৌদ্ধ-উৎসবে নৃত্য-গীত ও বাদ্যোদ্যমের কথা ছিল না, প্রাচীন বৌদ্ধ-ধর্ম্মোৎসব বর্ত্তমান কালের অধিকাংশ ইস্‌লামধর্ম্মের আবৃত্তিবৎ ছিল। কালে শ্রীহর্ষাদির রাজত্বসময়ের কিছু পূর্ব্ব হইতেই বৌদ্ধ-নীরব-সাধনা সাধারণ অজ্ঞ কৃষকগণের হৃদয়ে আনন্দ বিস্তারে সমর্থ হইতে পারে নাই বলিয়া একটা তামসিক ভাবের সমাবেশপূর্ব্বক বৌদ্ধ-সাধনা, বৌদ্ধ তামসিক উৎসবে পর্য্যবসিত হইয়া পড়ে। সেই সময় হইতে বাদ্যোদ্যমসহকারে নৃত্যগীতাদির অনুষ্ঠানপূর্ব্বক অভিনব ভাবে, বুদ্ধ-পূজার প্রচলন আরম্ভ হয়, দেশের নিরক্ষর জনগণ সকলেই সাত্ত্বিক নীরব সাধনা বুঝিবে কেন? তাহারা তামসিক আমোদ উপভোগ করিতে না পাইলে সুখী হইতে পারিবে না, ইহা যখন পণ্ডিতে বুঝিলেন, তখন তাহাদের জন্য স্বতন্ত্রভাবে উৎসবাদির বন্দোবস্তও হইয়াছিল। রাজা তাহার উদ্যোগী ছিলেন। একদিকে নৃত্য, গীত, বাদ্যাদির সহিত বুদ্ধ-উৎসবের সম্বন্ধ, আবার অন্যদিকে প্রচুর আহারের বন্দোবস্ত থাকায়, উৎসবের সর্ব্বাঙ্গসুন্দর ভাব পরিলক্ষিত হইয়াছিল। বহু জনগণের চীৎকার বিপুল বাদ্যোদ্যমব্যাপারে "গর্জ্জন" উঠিত, তাই বোধ হয়, এই উৎসব কালক্রমে "গাজন" নামে অভিহিত হইয়া থাকিবে।

'গাজন' ধর্ম্মপূজকদের সময়ে 'গর্জ্জন' শব্দ হইতে উদ্ভব হইয়াছে।

বৌদ্ধগণের গীত, বাদ্য, নৃত্য, অনাচরণীয় হইলেও, তান্ত্রিক বৌদ্ধগণের নিকট আদৃত হইয়াছিল।

বৌদ্ধধর্ম্ম যখন তান্ত্রিকতামূলক বহু দেবদেবী কল্পনায় পুষ্টি প্রাপ্ত হইল, সেই সময় হইতে এই "গাজুনে কাণ্ড", বঙ্গের ধর্ম্মব্যাপারে এক অভিনব যুগান্তর উপস্থিত করিয়াছিল।

তান্ত্রিক বৌদ্ধগণই গাজন প্রতিষ্ঠা করেন।

বৌদ্ধধর্ম্মপ্রচারকগণ পল্লী-কথিত ভাষায় উপদেশ ও ধর্ম্মগ্রন্থাদি-প্রণয়নে তৎপর হইয়াছিলেন। গাজন মহোৎসবের মন্ত্রাংশগুলিও সংস্কৃতে রচিত না হইয়া, প্রাচীন বঙ্গীয় পল্লীভাষায় রচিত দেখিতে পাই।

বৌদ্ধগণ ধর্ম্মপূজার মন্ত্রগুলি পল্লী-কথিত ভাষায় রচনা করিয়াছিলেন।

বঙ্গদেশের গাজনব্যাপার পল্লী-কথিত ভাষায় রচিত হইবার কারণ অনুসন্ধান ও সেই

পল্লী-কথিত ভাষায় মন্ত্ররচনা বৌদ্ধগণই সর্ব্বপ্রথম আরম্ভ করেন।

মন্ত্রাংশ আলোচনা করিলে, দেখিতে পাই, বৌদ্ধ-উৎসবের পূর্ণভাব তাহাতে বিরাজিত রহিয়াছে। ধর্ম্মপণ্ডিত রামাইএর ধর্ম্মপূজা-পদ্ধতির অনুকরণ সর্ব্বত্র অনুষ্ঠিত হইয়া থাকে, তাহা আর বুঝিতে বাকি থাকে না।

উৎকল হইতে মালদহ, দিনাজপুর পর্য্যন্ত, গাজনের একই প্রকার লক্ষণ দৃষ্ট হয়।

বীরভূম, বর্দ্ধমান, হুগলী, ২৪ পরগণা, উৎকল ও মালদহ প্রভৃতি স্থানের গাজনব্যাপার ও মন্ত্রগুলি একই উদ্দেশ্যমূলক, একই ভাবজ্ঞাপক বলিয়া বুঝিতে পারি, যিনি বঙ্গের গাজনের মন্ত্রগুলির সন্ধান লইয়া উহার আলোচনায় প্রবৃত্ত হইবেন, তিনিই সর্ব্বত্র সমান ভাব, সমান ভাষার অনুকরণ বা বিস্তার দেখিয়া গাজুনে ব্যাপারের মূলদেশ দেখিতে পাইবেন, এ প্রকার বিবেচনা করা যায়।

সন ১৩১৬ সালের ১ম সংখ্যা সাহিত্য-পরিষৎ-পত্রিকায় "আন্তের গম্ভীরা" নামক মালদহের শিবের গাজনের ইতিহাস লিখিত হইয়াছিল, তৎপরে আমি এতাবৎকাল বঙ্গদেশের বিবিধ স্থানের গাজনের বিবরণ-সংগ্রহে নিযুক্ত ছিলাম। এতাবৎ বহু পল্লীর শিব ও ধর্ম্মগাজনের বিশদ বিবরণ সংগ্রহ করিয়া বুঝিয়াছি, শিবের গাজন ধর্ম্মের গাজনের পরবর্ত্তী এবং শিবের গাজন, ধর্ম্মের গাজনের পূর্ণ অনুকরণ মাত্র।

গাজন বৌদ্ধ-উৎসব।

বৌদ্ধ-ধর্ম্মোৎসবের ক্ষীণ তান্ত্রিকভাবসূচক ধর্ম্মের গাজনের বিলোপসাধন উদ্দেশ্যেই হউক অথবা শৈবধর্ম্মাবলম্বী নিরক্ষর পল্লীবাসীর উৎসাহার্থেই হউক, প্রাচীন ধর্ম্মের গাজনের অনুরূপ শিবের গাজনের উদ্ভব হইয়াছে, ইহা নিশ্চিতভাবে বলা দোষাবহ হইবে না। আমি গাজনের ইতিহাস সংগ্রহে যতই অগ্রসর হইতেছি, ততই যেন বৌদ্ধ-উৎসবের ভিতর প্রবেশ করিতেছি বলিয়া বোধ করিতেছি।

সেনরাজগণের সময়ে শিবের গাজনের অভ্যুদয় হয়।

শিবের গাজনের উৎপত্তি সম্বন্ধে মনে হয়, যেন সেনরাজগণের সময় ইহা পূর্ণভাবে বিকাশ প্রাপ্ত হইয়াছিল। রাজা লক্ষ্মণসেনের তাম্রশাসনে সদাশিব মুদ্রা অঙ্কিত আছে। সেই সময়ে গাজন ব্যাপার—সদাশিব-উৎসব—বৌদ্ধধর্ম্মের গাজনের ছাঁকে নিরক্ষর শৈবগণের উৎসাহার্থে অনুষ্ঠিত হইয়াছিল, বলিতে হয়।

গাজনের প্রথমে সদাশিবের পূজার আরম্ভ হয়।

আজিও বহুস্থানের শিবের গাজনের পল্লীকথিত ভাষায় মন্ত্রগুলিতে সদাশিব নামের ব্যবহার দৃষ্ট হইতেছে। রাঢ়ে, বারেন্দ্রে, একদিন রামাই পণ্ডিতের শূন্যপুরাণীয়ধর্ম্মের গাজন অনুষ্ঠিত হইত, সে ব্যাপার পালনরপতিগণের সময়ের বলিয়া একরকম স্থির হইয়া গিয়াছে। মহারাজ লক্ষ্মণসেনের সময় হইতে শিবের গাজন, ধর্ম্মের গাজনের অনুকরণে অনুষ্ঠিত হইতে আরম্ভ হইবার কারণ বিলক্ষণ বর্ত্তমান আছে।

আন্তের গম্ভীরা নূতন কলেবরে শীঘ্র পুস্তকাকারে প্রকাশিত হইবে, উহাতে শিব ও

দেবালয়, দেবগৃহ ইত্যাদি গম্ভীরা নামে খ্যাত ছিল।

ধর্ম্মের গাজনের সমুদায় বিবরণ বিশদভাবে লিখিত হইয়াছে, সুতরাং এ প্রবন্ধের কলেবর বৃদ্ধি করিয়া উহার সমুদায় ঐতিহাসিক অনুসন্ধানের পূর্ণ বিবরণ প্রদান না করিয়া, বর্দ্ধমান-জেলার শিবের গাজনের একটি আদর্শ প্রদান করিলাম।

গম্ভীরা আধুনিক চণ্ডীমণ্ডপ।

সাধারণতঃ গম্ভীরা শব্দ এক্ষণে অপ্রচলিত শব্দে পরিণত হইয়া পড়িয়াছে, কিন্তু 'গম্ভীরা' শব্দ প্রাচীন বঙ্গে পরিচিত ছিল। গম্ভীরা দেবগৃহ বলিয়া সে কালে সকলে অবগত ছিলেন, উৎকল হইতে রঙ্গপুর দিনাজপুর পর্য্যন্ত স্থানে গম্ভীরা বর্ত্তমান চণ্ডীমণ্ডপ বলিয়া জ্ঞান ছিল।

পূর্ব্বে 'গম্ভীরা'শব্দের বহুল ব্যবহার হইত।

গোবিন্দচন্দ্রের গীতে একাধিকবার গম্ভীরা শব্দ চণ্ডীমণ্ডপরূপে ব্যবহৃত হইতে দেখিয়াছি।

"গম্ভীরে বসিয়া যোগী ধ্যানে দিল মন।"
"আপনার কায়া ছাড়ি গম্ভীরে রাখিয়া।
মায়া করি যাত্রা বৈলা দৈবজ্ঞ সাজিয়া।"

( গোবিন্দচন্দ্রের গীত )

"ঘোর গম্ভীরিতে ঘন ঘন ঘণ্টা বাজে।
ঘটঙ্ক কপোল প্রভু অর্দ্ধচন্দ্র সাজে॥"

( মহাদেবঙ্ক বন্দনা—উৎকল কবিকর্ণ)

শ্রীশ্রীচৈতন্যচরিতামৃতেও 'গম্ভীরা' গৃহরূপে ব্যবহৃত হইয়াছে। যথা :—

"গম্ভীরা ভিতরে রাত্রে নাহি নিদ্রা লব।
ভিতে মুখ শির ঘষে ক্ষত হয় সব॥" ৬

গম্ভীরা আজকাল অপ্রচলিত শব্দ হইয়া পড়িয়াছে। চণ্ডীমণ্ডপ, গম্ভীরা অধিকার করিয়া লইয়াছে।

শ্মশানে পিণ্ডদানমন্ত্রেও দেখিতে পাই, লিখিত আছে, "এহি প্রেত সৌম্য গম্ভীরেভিঃ পথিভিঃ * *" ইত্যাদি।

যাহাই হউক, 'গম্ভীরা' আমাদের পল্লী-কথিত ভাষা হইতে লুপ্ত হইবার অন্যতম কারণ-

গম্ভীরা বৌদ্ধ-উৎসবের স্থান বলিয়া বিবেচিত হওয়ায় উক্ত শব্দের লোপ।

মধ্যে বোধ হয়, সে কালে গম্ভীরা-গৃহ ধর্ম্মোৎসব বা বুদ্ধদেবালয় রূপে ব্যবহৃত হইত, সেই কারণে কালে 'গম্ভীরা' গৃহবাচক হইয়াও, বৌদ্ধ-বিদ্বেষবশতঃ, উক্ত নাম লোপ পাইয়াছে। পাষণ্ডী নাস্তিক বৌদ্ধগণের মস্তকে পদাঘাত করিতেও চৈতন্যভাগবতকার ছাড়েন নাই। শ্রীশ্রীনিত্যানন্দ প্রভু কর্ত্তৃক বৌদ্ধ-মস্তকে পদাঘাত দ্বারা চৈতন্যভাগবতকার বৌদ্ধবিদ্বেষ ব্যক্ত করিয়াছেন। সেকালেও বৌদ্ধগণের প্রতাপ ছিল, তাহা বেশ বুঝিতে পারা যায়।

আদ্যাদেবী বৌদ্ধদেবী।

যাহাই হউক, সর্ব্বপ্রথমে 'গম্ভীরা' বৌদ্ধদের ভজন-গৃহ ছিল। সেই সময়ে "আদ্যাদেবী" নামক এক বৌদ্ধতান্ত্রিক দেবীর অভ্যুদয় হয়।

শূন্যপুরাণে আদ্যার উৎপত্তি সম্বন্ধে কিঞ্চিৎ বিবরণ আছে। মালদহের মাণিকদত্তের চণ্ডীতে শূন্যপুরাণীয় আদ্যাকে ধর্ম্মনিরঞ্জনের কন্যারূপে বর্ণনা করা হইয়াছে। ব্রহ্মহরিদাসের* খণ্ডিত পুস্তকেও মাণিকদত্তের ন্যায় আদ্যার বর্ণনা দেখিতে পাই। এ বর্ণনা আমাদের হিন্দু-শাস্ত্রের বর্ণনা নহে। মনসাদেবী যদ্রূপ পূজার জন্য ব্যস্ত হইয়াছিলেন, আদ্যাকেও সেই প্রকার ব্যস্ত দেখি। হনুমান আদ্যার 'দেহারা' নির্ম্মাণ করিয়া দিলেন, কলিঙ্গে আদ্যার দেহারা সর্ব্বাদৌ প্রতিষ্ঠিত হয় এবং আদ্যা তথায় পূজা প্রাপ্ত হন। মাণিকদত্তের চণ্ডীতে ইহা লিখিত আছে। এই আদ্যা ( অতীশের—আর্য্যতারা, বজ্রতারা, চণ্ডী,—বোধিসত্ত্ব মঞ্জুশ্রী ) চণ্ডিকা হইয়া শিবকে বিবাহ করেন। আদ্যাদেবী বৌদ্ধচণ্ডীরূপে বৌদ্ধতান্ত্রিকগণ কর্ত্তৃক পূজিতা হইতেন, কালে যখন শৈবধর্ম্ম প্রবল হইয়া পড়ে, তখন বৌদ্ধ আদ্যাদেবীর 'দেহারা' ও 'দেউলে' আদ্যাদেবী গৌরীরূপে অধিষ্ঠিতা হন। এদেশে শৈবধর্ম্ম প্রবল বেগে আত্মবিস্তার করিলে, বৌদ্ধগণের স্ব-সম্প্রদায়ের বিলোপ-সাধনের ভয় মনোমধ্যে উদয় হইয়াছিল, তাহার একটা নমুনা নিম্নে দিলাম—

কতিপয় প্রাচীন পুথিতে আদ্যার উৎপত্তি-প্রসঙ্গ।

শৈবধর্ম্মের অবাধ প্রচার দৃষ্টে বৌদ্ধগণের আতঙ্ক।

যথা :—"যদা ভবিষ্যকালে চ অত্র নেপালমণ্ডলে।
শৈবধর্ম্মাঃ প্রবর্ত্তন্তে দুর্ভিক্ষকো ভবিষ্যতি॥
যথা যথা শৈবধর্ম্মং প্রবর্ত্ততেঽত্র মণ্ডলে।
তথা তথা চ অত্যর্থং দুঃখপীড়া ভবিষ্যতি॥
বৌদ্ধলোকগণা যেঽপি শৈবধর্ম্মং করিষ্যন্তি।
তে সর্ব্বে কৃতপাপাশ্চ নরকঞ্চ গমিষ্যন্তি॥" ( স্বয়ম্ভূপুরাণ, ৮ম অঃ )

যে গম্ভীরা ধর্ম্ম-অধিকারীর জন্য নির্দ্দিষ্ট ছিল, কালে শৈবপ্রভাবের প্রাবল্যে তান্ত্রিক শাক্ত-গণের দ্বারা তাহা "আদ্যার গম্ভীরা" হইয়া পড়িল। যে গম্ভীরায় তান্ত্রিক বৌদ্ধগণ-পূজিত আদ্যাদেবী বিরাজ করিতেন; তাহার কোনরূপ পরিবর্ত্তন সাধন না করিয়াই, তান্ত্রিক শাক্তগণ দ্বারা 'আদ্যের গম্ভীরা' বলিয়া তাহা কথিত হইতে থাকিল। তান্ত্রিক বৌদ্ধগণ ফাঁপরে পড়িলেন। আদ্যাদেবী যে চণ্ডিকা তাহা তান্ত্রিক বৌদ্ধগণই স্বীকার করিয়াছেন; সুতরাং শৈব বা শাক্তগণ বেশ সহজে "আদ্যার গম্ভীরা"কে নিজস্ব বলিয়া অধিকার করিলেন।

আদ্যাদেবী বৌদ্ধচণ্ডী হইয়া ক্রমশঃ পৌরাণিক দুর্গা ও পার্ব্বতীতে পরিণত হইয়াছেন।

"তরমিতে ভরমিতে পরভুর পড়ে গেল ঘাম।
তাহাত জনমিল আদ্যা দুর্গা জার নাম॥ ১৩০ (শূন্যপুরাণ সৃষ্টিপত্তন ১৩ পৃঃ)
"ডাক দিআ বোলে আদ্যা মধুর বচন॥" ১৭৩ ঐ সৃষ্টিপত্তন ১৭ পৃঃ
"কি দিএ রাখিআ গেলে বোলেন্ত পার্ব্বতী॥" ১৭৪ ঐ ঐ

তান্ত্রিক বৌদ্ধগণ হিন্দু-দেবদেবীর সম্মান করিতেন, এটা কেবল একত্র বাস-জনিত অভ্যাস-

* ১৩১৫ সালের সাহিত্য-পরিষৎ-পত্রিকা, ৫ম ভাগ, ৪র্থ সংখ্যা, ২৯১ পৃষ্ঠা।

বশতঃ এবং বৌদ্ধধর্ম্ম হিন্দু পৌরাণিক ধর্ম্ম হইতে যে বিভিন্ন নহে, ইহাও দেখান অন্যতম উদ্দেশ্য থাকিতে পারে, কিন্তু ইহাতেই তাঁহাদের সর্ব্বনাশ হইয়া গিয়াছে। বৌদ্ধ-ছাঁচে নূতন পৌরাণিক হিন্দুধর্ম্ম গঠন করিয়া, কৌশলে নির্ব্বাণোন্মুখ বৌদ্ধধর্ম্মদীপ-শিখা হিন্দুধর্ম্মালোকে বিলীন করাই উদ্দেশ্য ছিল। ফলে তাহাই হইল।

বঙ্গের ক্ষীণ বৌদ্ধধর্ম্মের, শৈব-ধর্ম্মে আত্মত্যাগ।

সেনবংশীয় রাজত্বকালের পূর্ব্বে "ধর্ম্মের গাজন" হইত; কিন্তু রামাই পণ্ডিত ধর্ম্মের গাজনে হিন্দু দেবদেবীকে বসাইয়া ধর্ম্ম ( বুদ্ধ )কে উচ্চাসন দিয়া গিয়াছেন। বাস্তবিক এই হিন্দু দেবদেবীগণকে গাজনে ডাকিয়া আনিয়া রামাই ভাল কাজ করেন নাই।

ধর্ম্মের গাজনে পৌরাণিক দেব-দেবীর আগমন-সূচনা।

প্রথমে হিন্দু দেবদেবীগণ ধর্ম্মের গাজনে দর্শকরূপে আগমন করিয়াছিলেন। লোভবশতঃ শেষে ধর্ম্মের স্থান অধিকার এবং ধর্ম্মকে গাজনের নায়কত্ব হইতে বিতাড়িত করিয়া স্বয়ং শিব গম্ভীরে বসিয়া পড়িলেন এবং গাজনের সমুদায় স্বত্ব নিজের বলিয়া দাবি করিতে ছাড়িলেন না।

হিন্দুদেবদেবীগণ ধর্ম্মগাজনের দর্শকরূপে নির্দ্দিষ্ট হইয়াছিল।

রামাই পণ্ডিত বলিয়াছেন— "বলদ বাহনে হর করিআ সাজন।
সহিত গমনে জাইল্য ধর্ম্মর গাজন ॥" ৪
অথ ঘর দেখা। ( শূন্যপুরাণ ৩৫ পৃষ্ঠা )

পূর্ব্বেই আদ্যাদেবী চণ্ডী বা দুর্গা রূপে ধর্ম্মের সংসারে প্রবেশ করিয়া, পরে হর-অর্দ্ধাঙ্গিনী গৌরী হইয়া পড়িয়াছিলেন, তাহার পর "বলদ বাহনে হর" যখন ধর্ম্মের গাজনে আসিলেন, তখন— "যম, জামাই ভাগনা"
"এ তিন নহে আপনা ॥"

দর্শক শিব গৌরী বা আদ্যাকে বামে লইয়া স্বয়ং গাজন অধিকার করিলেন।

জামাই হর ( বোধিসত্ত্ব মঞ্জুশ্রী বা লোকেশ্বররূপে ) গৌরী ( চণ্ডী, তারা বা আর্য্যতারা )-কে বামে লইয়া গাজনে বসিয়া পড়িলেন। ধর্ম্মের আসন অনেক পল্লীতে শূন্য হইল। গম্ভীর হরগৌরীর স্থান হইল।

শিবপুরাণে দৃষ্ট হয়— "যুগাদিকৃদ্‌যুগাবর্ত্তো গম্ভীরো বৃষবাহনঃ ॥"

গম্ভীর,—শিবের একটী নাম; সুতরাং গম্ভীরা যে গম্ভীরালয় বা শিবালয় তাহার প্রমাণ জন্য শিবকে ব্যস্ত হইতে হইল না। ধর্ম্মের গম্ভীরা—আদ্যের গম্ভীরায়, পরে হরগৌরীর গম্ভীরায় পরিণত হইল।

গম্ভীরা অর্থে শিবালয় বুঝাইল।

মালদহে আজিও শিবের গাজনকে 'গম্ভীরাপূজা' বলিয়া থাকে।

বর্দ্ধমানের অন্তর্গত কুড়মুন গ্রামে বাবা ঈশানেশ্বর অতিশয় জাগ্রত দেবতা, তাঁহার গাজন-উৎসবে যথেষ্ট সন্ন্যাসীর সমাগম ও ধুমধাম হইয়া থাকে। বাবা ঈশানেশ্বর দেবের পল্লী-কথিত মন্ত্র-মধ্যে দেখিতে পাই, যথা :—

মালদহের গম্ভীরা-উৎসব এদেশে পূর্ব্বে গম্ভীরাপূজা বলিয়া প্রচলিত থাকিলেও, বর্ত্তমানে গাজন নাম প্রাপ্ত হইয়াছে।

"গাজনে আছেন ধর্ম্ম অধিকারি
তার চরণে করি পঞ্চ প্রণাম ॥"

এবং

"গম্ভীরে আছেন ভোলা মহেশ্বর
তাঁর চরণে করি পঞ্চ প্রণাম ॥"

সুতরাং মনে হয়, ধর্ম্ম-অধিকারীর গাজনে "গম্ভীরে আছেন ভোলা মহেশ্বর।" আজিও সেই ধর্ম্মের গাজন দেশের লোকে ভুলিয়াও ভুলিতে পারেন নাই। ধর্ম্মের গাজন পৃথক্ ভাবে অনুষ্ঠিত হইলেও, প্রকৃত প্রস্তাবে শিবের গাজন হইয়াছে এবং শিবালয় আজিও অপ্রত্যক্ষ ভাবে 'গম্ভীরা' নামে কথিত হইয়া থাকে।

পূর্ব্বকালে রামাই পণ্ডিতের সময়ে ধর্ম্মের গাজনে—

"বলদ বাহনে হর করিআ সাজন"

উপস্থিত হইতেন, তাহার কিছু পরে গম্ভীরায় শিবের গাজনে ধর্ম্ম-অধিকারীর আগমন সূচিত হইতেছে। কাল-মাহাত্ম্য বলিতে হইবে। ধর্ম্ম আপন অধিকার হারাইয়া এক্ষণে শিবের গাজনের এক জন দর্শকরূপে কল্পিত হইয়াছেন।

বর্ত্তমান কালে রাঢ়দেশের অধিকাংশ পল্লীতে শিব ও ধর্ম্মের গাজন স্বতন্ত্রভাবে অনুষ্ঠিত হইয়া থাকে। কোন স্থানে ধর্ম্ম-প্রাধান্য এবং কোন স্থানে হর-প্রাধান্য পরিলক্ষিত হয়।

ধর্ম্মপূজকদিগকে ডোমবৎ করা হিন্দুগণের কৌশল। একদিন প্রিয়দর্শী অশোকের অনুশাসনে বৌদ্ধধর্ম্মাবলম্বিগণ ব্যতীত সকলকে "পাষণ্ডী" বলা হইয়াছিল, কালে হিন্দুশাস্ত্রে আবার বৌদ্ধগণকেই পাষণ্ডী বলা হইয়াছে। বেদমার্গ-বিরোধী পাষণ্ডী-ধর্ম্মাবলম্বী বলিয়া ধর্ম্মপূজকদিগকে ডোম এবং হীন জাতিতে পরিণত হইতে হইয়াছে।

বৌদ্ধগণ, অন্যধর্ম্মাবলম্বিগণকে পাষণ্ডী বলিত, পরে হিন্দুগণ বৌদ্ধদিগকেই পাষণ্ডী বলিল।

শিবের গাজনের পূজককে "গাজুনে বামুন" বলে, ব্রাহ্মণ হইলেও সমাজে তাহাদিগকে বড়ই হীনতা স্বীকার করিয়া থাকিতে হয়।

গাজনের পূজককে 'গাজুনে বামুন' বলে, ব্রাহ্মণ-সমাজে তাহারা নীচ স্থান অধিকার করিয়াছে।

রাঢ়ের 'ধর্ম্মরাজপূজা' সম্বন্ধে স্বতন্ত্রভাবে লিপিবদ্ধ করিবার ইচ্ছা রহিল।

## গাজনের বিবরণ

বর্দ্ধমান জেলার অন্তর্গত কুড়মুন গ্রামের ঈশানেশ্বর দেবের গাজন সম্বন্ধে আলোচনায় প্রবৃত্ত হইলাম। এদেশের শিবের গাজন প্রায়ই একপ্রকার নিয়মের অধীন, তবে স্থানভেদে কিঞ্চিৎ ভেদও পরিলক্ষিত হইয়া থাকে। সুতরাং কোন এক স্থানের গাজনের পরিচয় প্রদান রাঢ়ীয় গাজনের পরিচয় হইবে মনে করি।

বর্দ্ধমান জেলার কুড়মুন-পলাশী গ্রামের শিবের গাজনের বিবরণ।

## কুড়মুন গ্রামের সংক্ষিপ্ত পরিচয়

এই গ্রামটী অতি প্রাচীন। প্রাচীন হইলেও ইহার প্রাচীনত্বের চিহ্ন প্রায় বিলুপ্ত হইয়া পড়িয়াছে। খড়ী নদীর অনতি সন্নিকটে এই গ্রাম অবস্থিত। এই পল্লীতে রাজা রামমোহন রায়ের শ্বশুরবাড়ী ছিল বলিয়া, প্রাচীনেরা গল্প করিয়া থাকেন।

কুড়মুন গ্রাম ৺রাজা রামমোহন রায়ের শ্বশুরালয়।

বল্লালী আমলে গৌড়বাসী স্বর্ণবণিক্‌গণ রাজাকর্ত্তৃক অপমানিত হইলে পর, তাঁহাদের মধ্যে অনেকেই এই গ্রামে আগমন করেন এবং সর্ব্বপ্রথমে তাঁহারাই এই গ্রামের একমাত্র অধিবাসী হইয়াছিলেন। তাঁহারা এই গ্রামে বহুকাল বাস করিয়াছিলেন। সম্প্রতি একটি পুষ্করিণীর পঙ্কোদ্ধারকালে বাস্রবীকায়া নামক যে হরগৌরীমূর্ত্তি প্রাপ্ত হওয়া গিয়াছে, তাহা সেই সময়ের প্রতিষ্ঠিত বলিয়া মনে হয়। চুঁচুড়া, ফরাশডাঙ্গার অধিকাংশ শ্রেষ্ঠ স্বর্ণবণিক্‌গণের পূর্ব্বনিবাস কুড়মুন ছিল। এমনও শুনা যায়, বিখ্যাত রাজেন্দ্র মল্লিক মহাশয়ের পূর্ব্বপুরুষের নিবাসস্থান কুড়মুন। বর্গীর হাঙ্গামার সময় স্বর্ণবণিক্‌গণ কুড়মুন ত্যাগ করিয়া ক্রমশঃ স্থানান্তরে গমন করেন।

বল্লালী সময়ে গৌড়ের স্বর্ণবণিক্‌গণ কুড়মুনে আগমন করেন। বর্ত্তমানে তাঁহারা চুঁচুড়াদি স্থানে বাস করিতেছেন।

এই গ্রামে সেই সময়ে "উগ্রক্ষত্রিয়"-উপাধিক এক সম্প্রদায় বাস আরম্ভ করেন। খড়ী নদীর তীরে "কল্‌মীশায়রদহ" সমীপে হলপ্রবাহকালে এক 'ত্রিশীর লিঙ্গ" বাহির হয়, লিঙ্গটী প্রস্তরের। সেই ত্রিশীর ( ত্রিশূলাকৃতি ) লিঙ্গটী বহুকাল হইতে বাবা ঈশানেশ্বর বলিয়া পূজিত হইয়া আসিতেছেন। উক্ত উগ্রক্ষত্রিয় বংশীয়গণ ঈশানেশ্বর দেবের মূল সেবাইত ও গ্রামের মণ্ডল। মালদহের ন্যায় এস্থানে মাণ্ডলিক পদ্ধতির প্রচলন ছিল, অবগত হওয়া গিয়াছে।

বাবা ঈশানেশ্বর দেব। প্রাপ্তির কারণ।

মালদহের "পুণ্ড্রক্ষত্রিয়"গণের সহিত "উগ্রক্ষত্রিয়"গণের নৈকট্য আছে বলিয়া বোধ হয়। মণ্ডলবংশীয়গণ সম্ভবতঃ শৈব স্বর্ণবণিক্‌গণের আশ্রয়ে এদেশে আগমন করিয়া থাকিবেন। প্রাচীন ঈশানেশ্বর দেবের মন্দিরটী ধ্বংস হইয়া গিয়াছে, বর্ত্তমান সুন্দর ক্ষুদ্র মন্দিরটী শতাধিক বৎসরের পুরাতন, তাহা মন্দির-সংলগ্ন ইষ্টকলিপি-পাঠে অবগত হওয়া যায়।

## বাবা ঈশানেশ্বরের গাজন

গ্রামে ধর্ম্মের দেহারা আছে এবং তাঁহারও গাজন হইয়া থাকে, কিন্তু ঈশানেশ্বরের গাজনের উৎসব অত্যধিক হইয়া থাকে। চৈত্রমাসের ১৩ই তারিখ হইতে ঈশানেশ্বর দেবের বার দেওয়া হয়। কুড়মুন গ্রামের সন্নিকটবর্ত্তী কতিপয় গ্রামের শিবের গাজন স্বয়ং দেখিয়াছি, তন্মধ্যে পলাশী ( সোনা পলাশী )গ্রামের বুড়াশিবের গাজনও উল্লেখযোগ্য। এই পলাশী গ্রামে স্বর্গীয় রেভারেণ্ড লালবিহারী দের প্রাচীন বাসভবন অদ্যাপি দৃষ্ট হয়। দে মহাশয়ের দুই খানি স্বনাম-প্রসিদ্ধ পুস্তক এই পলাশীর গ্রাম্য

বাবা ঈশানেশ্বর দেবের গাজনের বিবরণ।

চিত্রাবলম্বনে লিখিত। বুড়াশিবের সুবৃহৎ মন্দির ও নাটমন্দির শোচনীয় অবস্থায় পতিত হইয়াছে। কুড়মুন ও পলাশীর গাজনের নিকট সম্বন্ধ আছে।

কুড়মুন গ্রামের উগ্রক্ষত্রিয়বংশীয় ৺সন্তোষ মণ্ডলের পুত্র ৺শঙ্কর এবং তৎপুত্র ৺দুর্গাচরণ

গ্রামের মণ্ডল উগ্রক্ষত্রিয় জাতীয় এবং তৎপুত্র ৺রামচরণ মণ্ডল মহাশয়ের পুত্র শ্রীযুক্ত বিষ্ণুদাস মণ্ডল

শ্রীবিষ্ণুদাসমণ্ডল। মহাশয় গ্রামের মণ্ডল এবং ঈশানেশ্বর দেবের দেবোত্তরভোগী কর্ম্ম-কর্ত্তা। তাঁহার নিকট আমি বাবা ঈশানেশ্বরের পল্লীকথিত ভাষায় শিবপূজাবিধির যে বর্ণনা প্রাপ্ত হইয়াছি, তাহাই আমার মূল আলোচ্য বিষয় হইলেও গাজনের প্রণালী সংক্ষেপে লিপিবদ্ধ করিলাম।

চৈত্রমাস ত্রিশ দিনে হইলে ২৬শে চৈত্র তারিখে শিবব্রত-পরায়ণ সন্ন্যাসিগণকে নিরামিষ-

উৎসবারম্ভ। ভোজী হইয়া থাকিতে হয়। তৎপর দিবস ২৭শে চৈত্র মহা-হবিষ্যান্ন দিবস। এই দুই দিবসেই

## সন্ন্যাসী-ধরা

পর্ব্ব সম্পাদিত হইয়া থাকে। উত্তরীয়স্বরূপ সূত্রগুচ্ছ কুশ সংবদ্ধভাবে গলদেশে

সন্ন্যাসী-ধরা বা ফোটা-দেওয়া "টীকা-পাবন"। ধারণ করিতে হয়। পূর্ব্বেকার 'সন্ন্যাসী-ধরা' পর্ব্বের অনুষ্ঠান আজকাল বড় একটা দেখা যায় না। ধর্ম্মপূজায় যেমন বার ধরিয়া কার্য্যারম্ভ হয়, ইহাতে দিন তারিখ ধরিয়া কার্য্যারম্ভ হইয়া থাকে।

"শুক্রবার দিনে গো ঝিঅর করিব হবিস্য।
ভাজা পোড়া পরপাক না খাব আমিস্য॥"১ ( ৪২ পৃষ্ঠা শূন্য-পুরাণ )

শিবের গাজনে ২৬শে ও ২৭শে তারিখে "উত্তরীয়ধারণ" ব্যবস্থা আছে। ধর্ম্মের গাজনের "টীকাপাবনের" ( ফোঁটা-দেওয়া বা সন্ন্যাসী-ধরা ) ইহার অনুরূপ।

"সোল সান্তি লব লাভ বাহত্তরি কোটা।
সনিবারে নিঅ এহি নিঅমর ফোঁটা॥" ১১ ( ২৭ পৃষ্ঠা শূন্য-পুরাণ )

শিবের গাজনে ফোটার প্রচলন এক্ষণে সর্ব্বত্র দৃষ্ট হয় না; কিন্তু ধর্ম্মপূজক সন্ন্যাসীদের ন্যায় সূত্রগুচ্ছের উত্তরীয় গ্রহণ করিতে হয়।

শিব-সন্ন্যাসীর শ্রেণীবিভাগ। সকল জাতিই শিবের সন্ন্যাসী-ব্রত গ্রহণ করিয়া থাকে। তাহাদের মধ্যে মানসিক ও কৌলিক দুই প্রকার প্রথা আছে। ইহাদের মধ্যে

( ১ ) শ্মশান সন্ন্যাসী,
( ২ ) ধূল সাপট,
( ৩ ) জল সাপট,
( ৪ ) মূল সন্ন্যাসী,
( ৫ ) মানসিক,

সন্ন্যাসী দৃষ্ট হয়। প্রত্যেকের গাজনে পৃথক্ পৃথক্ কার্য্য নির্দ্দিষ্ট আছে। হবিষ্যের দিবস কুড়মুনের সন্ন্যাসিগণ বাদ্যভাণ্ড ও নৃত্যসহকারে পলাশী গ্রামে গমন করিয়া তথাকার সন্ন্যাসিগণের সহিত আলিঙ্গনাদি সমাপন করিয়া থাকে। ক্ষুদ্র পাল্কীতে স্বতন্ত্র "গাজুনে শিব" বহন করিয়া লইয়া যায়। তৎপর দিবস

## ফল

ফলের দিবস অপরাহ্ণে সমুদায় সন্ন্যাসী বিচিত্র বর্ণরাগে দেহ চিত্রিত করিয়া থাকে। চিত্রকর খটিকা, হরিতাল, সিন্দূরাদির বর্ণে তাহাদের মুখমণ্ডল চিত্রবিচিত্র করিয়া দেয়। ভূত, প্রেত, ত্রিনেত্রবিশিষ্ট বহুবিধ মূর্ত্তিমান্ হইয়া বিবিধ বর্ণের কাগজের মালা গলায় দিয়া এবং প্রত্যেকে এক একখানি তরবারী (বর্ত্তমান কালে ভোতা তরবারী ও চেচারী) লইয়া শোভাযাত্রার শোভাবর্দ্ধন করিয়া ঢক্কাবাদ্য সহকারে নৃত্য করিতে থাকে। কালীঘাটে নীলপূজার দিবস প্রাতে যে প্রকার উৎসব হয়। কলিকাতার জেলেপাড়ার সংএর মত, শান্তিপুরে শিবের বিবাহের মত একটা শোভা-যাত্রা বাহির হইয়া থাকে। মালদহের আম্বের গম্ভীরার নৃত্যব্যাপার শৃঙ্খলাবদ্ধ; কিন্তু ইহা উহারই অনুকরণ বলিয়া মনে হয়।

ফলের দিবস পলাশী গ্রামের সন্ন্যাসিগণ কুড়মুনে আগমনপূর্ব্বক আলিঙ্গনাদি করিয়া যায়। ২৪পরগণার টালিগঞ্জের বুড়াশিবের তলায় নীলের পূর্ব্বরাত্রে বহুস্থানের সন্ন্যাসী একত্র হইয়া এই প্রকার নৃত্যগীতাদি করিয়া থাকে।

ফলের কথা।

## শ্মশান-জাগান

নৃত্যগীতাদি অন্তে সন্ধ্যার সময় খড়দীনদীতীরে যে স্থানে ঈশানেশ্বর পাওয়া গিয়াছিল, সেই স্থানে গিয়া অনেকে প্রণাম খাটে এবং পর দিবসের জন্য শবমুণ্ড সিন্দূরলিপ্ত ও মন্ত্রপূত করিয়া রাখে। ইহাকেই "শ্মশান-জাগান বলিয়া থাকে।

সন্ন্যাসিগণের শ্মশান-জাগান।

## উপোস

২৯শে তারিখে উপবাস করে। এই দিবস রাত্রে পূজাদি ব্যাপারের পর শবমুণ্ড লইয়া তাণ্ডবনৃত্য আরম্ভ হয়। ঢক্কাবাদ্যসহকারে উন্মুক্ত কৃপাণ-হস্তে সন্ন্যাসিগণ শবমুণ্ড লইয়া "ধর্ ধর্ ধর্ মড়ার মাথা" বলিয়া পৈশাচিক নৃত্য করিয়া থাকে।

উপবাস।

অনেকে ধুনা পুড়াইয়া থাকে। শেষ রাত্রে অগ্নি-উৎসব হয়।

## ফুল-ভাঙ্গা বা ফুলখেলা

কাষ্ঠাদি দ্বারা অগ্নি প্রজ্বলিত করিয়া, তাহার উপর দিয়া লম্ফাদি প্রদান ও বিবিধ প্রকার অগ্নিক্রীড়া হইয়া থাকে। ধর্ম্মের গাজনেও ইহার প্রচলন আছে।

ফুলখেলা বা অগ্নিক্রীড়া।

"হাথত পাএত বাঁধিএ ফেল আগুনিব উপব।
সোল জোজন জুড়িআ অগ্নিপ্রভা উথল তৎপব ॥১২
হাথত গলএ বান্ধি ফেল আগুনিব উপব।
পুড়া লইআ জাএ বামাই সঙবে কবতাব ॥১৩
হেমসীতল আগুণ হইল তথি পব।" ১৪ ( ৫০ পৃঃ শূন্য-পুবাণ )

শিবেব গাজনে ঊর্দ্ধে পদবন্ধন কবিযা মস্তকেব নিম্নে অগ্নি প্রজ্বলনপূর্ব্বক ধূনাচুর্ণ নিক্ষেপ সহকাবে দোল দেওযা যায, ইহা তাহাব অনুরূপ।

"ঊর্দ্ধে বান্দি পদযুগ ভূমে লুটে মুণ্ড।
যেখানে উজ্জল হ'যে জ্বলে যজ্ঞকুণ্ড ॥" ( শ্রীধর্ম্মমঙ্গল—ঘনবাম )

শিবব্রত কৃচ্ছ্র সাধ্য হইলেও ধর্ম্মব্রতেব অনুকবণ বলিযা মনে হয়।

## চড়ক

চড়কব্রত।

বর্ত্তমান কালে আইন দ্বাবা নিষিদ্ধ বলিযা আব এ উৎসবের অনুষ্ঠান হয না।

## মাণ্ডলিক পদ্ধতি

ফল, উপবাসাদিব দিবসে সন্ধ্যাব পব যখন সমুদায সন্ন্যাসিগণ স্নানান্তে "কালা পুষ্প" লইযা জাতিনির্ব্বিশেষে ভেদজ্ঞানশূন্য হইযা এক পংক্তিতে উপবেশন পূর্ব্বক "গাজুনে ব্রাহ্মণ" দ্বাবা "গাজুনে শিব" মস্তকে স্পৃষ্ট কবান হয এবং তৎপবে মণ্ডল, বর্ত্তমান কালে শ্রীবিষ্ণুদাস মণ্ডল, তাঁহাদেব বংশাবলীক্রমে পঠিত বন্দনা ও কতিপয় অনুষ্ঠান কবিযা থাকেন। এক্ষণে সেই বন্দনা বা প্রণামনামক পল্লীকথিত প্রাচীন গদ্য-পদ্যে গ্রথিত বন্দনাব পবিচয প্রদান কবিব।

মাণ্ডলিক পদ্ধতি।

মণ্ডল মহাশয় সন্ন্যাসীপবিবৃত বৃত্তমধ্যে দণ্ডায়মান হইযা যে শ্লোক আবৃত্তি কবেন, তালে তালে ঢক্কাবাদ্য সহকাবে সন্ন্যাসিগণ তাহা আবৃত্তি কবিযা শিবপূজাব প্রাচীন অনুষ্ঠান কবিয়া থাকেন। প্রথমে—

## দ্বারমুক্ত

( ১ )

প্রাচীন মাণ্ডলিক শিবপূজা-পদ্ধতির পল্লী-কথিত ভাষায বন্দনা।

হাতে ত্রিশূল বাঙ্গা লাটী, পবিধানে বাঘেব ছাল।
বৃষভ বাহনে শিব, ত্রিদশেব নাথ।
জাগবে জাগবে ভাই, সত্যেব কোটাল।
মুক্ত হইল ঠাকুবেব পূর্ব্বদ্বাব।

এই প্রকাবে একাধিক ক্রমে ছয দ্বাবমুক্ত বন্দনা গাইতে হয। ছয দ্বাব বলিলে বুঝিতে হইবে চাবি দিক্-দ্বাব এবং স্বর্গ ও গাজনেব দ্বাব। প্রত্যেক দ্বাব-বন্দনা সমাপ্তিব সহিত ঢক্কা-

বাদ্য ও "নাম ডাকিতে" হয়। এই "দ্বারমুক্ত" অনুষ্ঠানটী শূন্যপুরাণোক্ত "দ্বারমোচনের" অনুরূপ

"দুআর ছাড় দুআরী সহিত কটাল।
তন্ধা দরসনে দেখা শ্রীধর্ম্মর দুআর॥" ৯ ( শূন্য-পুরাণ ৩৯পৃঃ )

শূন্য-পুরাণে "পঞ্চম দুআর" মুক্তের কথা আছে এবং

"গরুড়েক মুকত কৈল গাজন দুআরে।" ১৭ ( শূন্যপুরাণ ৩৯ পৃঃ )

বলিয়া "গাজনের দ্বার" মুক্তের প্রসঙ্গ আছে। বর্ত্তমান আলোচ্য দ্বারমুক্তে

"মুক্ত হইল ঠাকুরের গাজনের দ্বার।"

বলিয়া প্রচলিত আছে।

## দ্বিতীয় অনুষ্ঠান

### নিদ্রাভঙ্গ

( ১ )

প্রভু যোগনিদ্রা কর ভঙ্গ,
সেবকের দেখ রঙ্গ, পরিহর তোমার চরণে।

( ২ )

কার্ত্তিক গণেশ কোলে, শয়ন আছে নিদ্রাভোগে,
আমরা তোমায় প্রণাম করিব কেমনে।

( ৩ )

নিদ্রা ত্যেজ দেবরাজ, রহ মা খট্টার মাঝ,
নিরন্তর গৌরী রাখহ বাম ভাগে।

( ৪ )

প্রভু তুমি দেব অধিপতি, হরি ব্রহ্ম করে স্তুতি
অন্য দেব কোন খানে লাগে।

( ৫ )

প্রভু ত্যেজহ নিদ্রের মায়া, সেবকেরে কর দয়া
পুরামর্ত্ত দেব ত্রিপুরারি।

( ৬ )

শিঙ্গা ডম্বুর হাতে, বৃষভ রাখহ বামভাগে,
বাসুকী বহুক ফণা, শিরে ধরি স্নিগ্ধ গঙ্গা,
কপালে চন্দন চাঁদ রেরি,
তথি মধ্যে শোভে ফোঁটা, হাড় মালা যোগপাটা
গায়ে শোভে বিভূতি ভূষণ।

( ৭ )

প্রভু দেব ত্রিলোচন, বিঘ্ন কব বিমোচন,
নবেব শকতি, আমবা তোমাব আস্তা কবি,
শাল খুলে ভব কবি।
আগম নিগমে কয, প্রভুদেব গঙ্গাধব, দেবতাব ঈশ্বব,
অপরাধ ক্ষমহ মৃত্যুঞ্জয়।

( ৮ )

বৃষভ বাহনে শিব, ত্যেজহে কৈলাসগিবি,
পুবা অর্থ দেব ত্রিপুবাবি।
গম্ভীবে কবহ অধিষ্ঠান। তোমাব চবণে কবি পঞ্চ প্রণাম।

মালদহেও এই প্রকাবে নিদ্রাভঙ্গেব অনুষ্ঠান হইয়া থাকে। যথা :—

উঠ উঠ সদাশিব নিদ্রা কব ভঙ্গ।
তোমাকে দেখিতে আইল আউলেব ভক্তগণ॥
খোল চন্দন কাঠেব কপাট দেয় দুধ গঙ্গাজল।
তোমাব চবণে দ্বাদশ প্রণাম॥

( আদ্যেব গম্ভীবা, সাহিত্য-পবিষৎ-পত্রিকা, সন ১৩১৬ )

## ধূল সাপট ভক্তা

নামক সন্ন্যাসী মস্তকে দুই হস্ত মুষ্টিবদ্ধভাবে উপর্য্যুপবি বাখিযা একপদে ঢক্কাবাদ্য সহ নৃত্য কবিতে কবিতে আগমন কবিলে, মণ্ডল তাহাকে নিম্নলিখিত বন্দনা পাঠ কবান।

( ১ )

গোসাঞ তুমি যেন অটিসিনী, যেন বটিসিনী, বটিসিনী যেন পঞ্চবটিসিনী, পঞ্চবটিসিনী যেন ধর্ম্ম-অধিকাবী। ধর্ম্ম-অধিকাবী যেন ঈশ্বববেব চবণ, একাদশ রুদ্র, সপ্তসমুদ্র পার, তাব দিকে বল্লুকা-সমুদ্র। তাব কীষ্কবেব কীষ্কব ধূল সাপট ভক্তা।

( ২ )

আপন চুল দিয়া ধূল মার্জ্জনা কবিবে। ঠাকুবদেব আজ্ঞা হইল স্বর্গেব ধূল স্বর্গে যায়। মর্ত্ত্যেব ধূল মর্ত্ত্যে যায়, বাদবাকি ধূল বাবাব ভাণ্ডাবে যাক্।

তৎপবে চতুর্দ্দিক্ হইতে ভক্ত সন্ন্যাসিগণ সমস্ববে বলিয়া উঠে—

"জয় ধূল সাপট ভক্তাব জয়"

সেই সময়ে ঢক্কাবাদ্য সহকাবে ধূল সাপট ভক্তা ধূলায় লুণ্ঠন আবম্ভ করে।

তৎপরে

## জল সাপটভক্তা

মস্তকে একটী ক্ষুদ্র জলপাত্র রক্ষাপূর্ব্বক দুই হস্তে ধারণ করিয়া, একপদে নৃত্য করিতে করিতে আগমন করে। জল সাপটভক্তাকেও "গোসাঞ তুমি যেন" ইত্যাদি বন্দনা গাইতে হয় এবং বলিতে হয়—

"স্বর্গের জল স্বর্গে যায়।
মর্ত্ত্যের জল মর্ত্ত্যে যায়।
বাদ বাকি জল বাবার ভাণ্ডারে যাক।"

ইহার পরেই সমবেত সন্ন্যাসিগণ বলিয়া উঠেন, "জয় জল সাপটভক্তার জয়।"

## বল্লুকা সম্বন্ধে দুই চারিটী কথা

বলার প্রয়োজন-বোধে বলিতে হইল। "বল্লুকাসমুদ্র" শূন্য-পুরাণে দৃষ্ট হয়। বল্লুকার তীরে ধর্ম্মনিরঞ্জন যোগধ্যানে যুগ-যুগান্তর অতিবাহিত করিয়াছিলেন।

"তিল মাত্র পৃথিবীক সিরজন করিআ।
বল্লুকা সৃজন কৈল গণ্ডীরেখা দিআ॥ ১৪৭
সিরজিল বল্লুকা নদী বল্লুকার জল।
উল্লুক বলিআ দিলা সে তপস্যার থল॥" ১৪৮ ( ১৫ পৃঃ শূন্য-পুরাণ )

"বল্লুকা নদী" সম্বন্ধে বর্দ্ধমানের উত্তরাংশে শুষ্ক নদীগর্ভ দেখাইয়া অনেকেই উহাকে "বল্লুকা নদী" বলিয়া থাকেন। যাহা হউক, বল্লুকাতীরে ধর্ম্মের প্রথম অভ্যুদয় হইয়াছিল বলিয়া বোধ হয়। কুড়মুন শিববন্দনায় বল্লুকা-প্রসঙ্গ দৃষ্টে মনে হয়, শূন্য-পুরাণীয় মতবাদের উপর এই শিবপূজা প্রথমে বিকাশ প্রাপ্ত হইয়াছিল।

শূন্য-পুরাণীয় "জলপাবন" অনুষ্ঠানের সহিত বর্ত্তমান আলোচ্য "জলসাপটভক্তা"র সম্বন্ধ বর্ত্তমান আছে।

"সুনার কলসি নিল নেতর বসন।
জল আনিতে বসুআ আপনি করিলা গমন॥১
তুরিতে গমন হইল বিজয়া গমন।
বল্লুকার তটে গিআ দিলা দরসন॥২" (শূন্য-পুরাণ—জলপাবন ২২পৃঃ)

## ঘর দেখা ও চারিদ্বারে প্রণাম

( ১ )

পূর্ব্বে পূর্ব্বাপরে তার দ্বারে, দ্বারবারে, কে বারে, সিংহবারে, ব বারে, তাম্বাদিপাত্রে, বিপক্ষ নামে, মোর ঊর্দ্ধ বদন। স্বয়ং মৃত্যুঞ্জয়, পূর্ব্বদ্বারে নমঃ শিবায় নম।

ঢক্কাবাদ্যসহ সন্ন্যাসিগণের প্রণামকরণ, ও "নাম ডাকা"।

( ২ )

উত্তবে বহুতি বহু পবে তাব দ্বাবে * * ইত্যাদি
উত্তব দ্বারে নমঃ শিবায নম।

( ৩ )

পশ্চিমে হনুখণ্ড নামে ; তাব দ্বাবে * * ইত্যাদি
পশ্চিম দ্বাবে নমঃ শিবায় নম।

( ৪ )

দক্ষিণে ভবকদ্রেশ্বব নামে, তাব দ্বাবে * * ইত্যাদি
দক্ষিণ দ্বাবে নমঃ শিবায নম।

## দিক্‌বন্দনা

( ১ )

দেউল বন্ধন, দেহাবা বন্ধন, শাঠ পাঠ লাঠী বন্ধন,
আদ্যেব তুলসী বন্ধন, আব বন্দ সবস্বতীব গান,
ডাইনে বন্দ বামলক্ষণ, সীতা বামে বীব হনুমান।
পূর্ব্বে আছেন ভানু ভাস্কব, তাঁব চবণে কবি পঞ্চ প্রণাম॥

দিক্‌বন্দনায এই শ্লোকটীব আভায শূন্য-পুবাণেও দৃষ্ট হয।

যথা ঃ—"ডাইনে ডুম্বুব সাই বামে হনুমান।
কব জোড কবিআ দুই পাত্র বুঝান॥"৩

ইহাব অনুরূপ—( আদ্যেব গম্ভীবা হইতে )

'জল বন্দ স্থল বন্দ বুঢাশিবেব গম্ভীবা বন্দ
আব বন্দ সবস্বতীব গান,
বাসুযা বাহনে শিব তাব চবণে প্রণাম।

( ১ম সংখ্যা, সাহিত্য-পবিষৎ-পত্রিকা, সন ১৩১৬ )

অন্য একটী—

"জল বন্দ স্থল বন্দ আদ্যেব গম্ভীবা বন্দ।
ডাহিনে ডঙ্গব বন্দ বামে বীব হনুমান।
সিংহ বাহনে ভগবতী আছেন তাঁব চবণে দ্বাদশ প্রণাম॥"

( ঐ, আদ্যেব গম্ভীবা )

সুতবাং সহজেই মনে হয়, স্থানভেদে বন্দনাব কিঞ্চিৎ পবিবর্ত্তন হইযাছে মাত্র। মূলে সমুদায় এক ভাব বহন কবিতেছে।

( ২ )

দেউল বন্দন * * ইত্যাদি।
উত্তবে আছেন ভীম কেদাব
তাঁব চবণে কবি পঞ্চ প্রণাম ॥

অনুরূপ যথা :—

পশ্চিম দোযাবে আছে ভীম একাদশ
তাঁহাব চবণে প্রণাম ॥ ( ঐ—আদ্যেব গম্ভীবা )

( ৩ )

দেউল বন্দন * * ইত্যাদি।
পশ্চিমে আছেন আকব বৈদ্যনাথ।
তাঁব চবণে কবি পঞ্চ প্রণাম ॥

( ৪ )

দেউল বন্দন * * ইত্যাদি।
দক্ষিণে আছে জয জগন্নাথ
তাঁব চবণে কবি পঞ্চ প্রণাম ॥

অনুরূপ যথা :—

মোকে মুক্ত কব দক্ষিণ দোযাব।
দক্ষিণ দোয়াবে আছে জয জগন্নাথ। ইত্যাদি
( ঐ—আদ্যেব গম্ভীরা )

( ৫ )

দেউল * * ইত্যাদি
স্বর্গে আছেন ইন্দ্রবাজ,
তাঁব চবণে কবি পঞ্চ প্রণাম।

( ৬ )

দেউল * * ইত্যাদি।
পাতালে আছেন বাসুকী নাগ।
তাঁব চবণে কবি পঞ্চ প্রণাম ॥

( ৭ )

দেউল * * ইত্যাদি।
গ্রামে আছেন বাস্ত দেবতা।
তাঁব চবণে কবি পঞ্চ প্রণাম ॥

( ৮ )

দেউল * * ইত্যাদি।
গম্ভীরে আছেন ভোলা মহেশ্বর।
তাঁর চরণে কবি পঞ্চ প্রণাম ॥

( ৯ )

দেউল * * ইত্যাদি।
গাজনে আছেন ধর্ম্ম অধিকারী।
তাঁর চরণে কবি পঞ্চ প্রণাম ॥

( ১০ )

দেউল * * ইত্যাদি।
গাজনে আছেন ছত্তির সাঁই
বাহাত্তর ভক্ত।
তাঁর চরণে কবি পঞ্চ প্রণাম ॥

প্রত্যেক বন্দনার শেষে সন্ন্যাসী বা ভক্তগণ প্রণাম খাটিয়া থাকেন।

## সদাশিব প্রণাম

শঙ্করাচার্য্যকৃত সদাশিবের স্তব পাঠ হইয়া থাকে।

## আদেশ

জোড় হস্তে আদেশ প্রতীক্ষা করিতে হয়।
গোসাঞ তুমি যেন অটিসিনী * * ইত্যাদি।

আবাল অতীত ভক্তা, ছত্রিশ সাঁঞ, বাত্তর ভক্তা ঠাকুরদের আঁচলে পঞ্চ প্রণাম করিলেন। ঠাকুরদের কি আজ্ঞে হয় ?

ঠাকুরদের আজ্ঞা হইল—পঞ্চ প্রণামে বড় সন্তোষ হইলেন। তোমরা নেচে কুদে ঘরে যাও।

"শিবের মাথায় চাঁপার ফুল।
ভক্ত নাচে ওড়ের ফুল ॥"

ভক্তগণ ঢক্কাবাদ্যের সহিত সমবেত নৃত্য করিয়া এবং নাম ডাকিয়া গৃহে গমন করে।

## পরিশিষ্ট

( ১ ) ধূনা পুড়ান। ( ২ ) হোমযজ্ঞ। ( ৩ ) মুক্তিস্নান ( উত্তরী-মোচন ) ও (৪) বৈতরণী। ( ৫ ) শিবযজ্ঞ।

### (১) ধূনা জ্বালা

সাধারণতঃ মানসিক করিয়া স্নানান্তে সন্ধ্যাকালে নূতন সরায় অগ্নি প্রজ্বলিত করিয়া ধূনা-চূর্ণ নিক্ষেপ করা হয়। মস্তকে ও দুই হস্তে সরা রাখিয়া স্ত্রী-পুরুষ-ভেদে ধূনা জ্বালান হয়, সচরাচর ধূনা জ্বালার বিশেষ কোন মন্ত্র নাই।

"গঙ্গা জল দিআ সুদ্ধ কৈল ধূনাচুর।
চন্দনর কাট তাহে দিলাম প্রচুর ॥ ৮
চন্দন কাট দিলা ঘৃত ধূনা দিআ।
ব্রহ্ম অগ্নি দিআ বামাই দিল জ্বালাইআ ॥" ৯

( শূন্য-পুরাণ—ধূনা জ্বালা ৬৭।৬৮ পৃঃ )

ধূনা জ্বালাইবার সময় স্ত্রীগণ সচরাচর পুব্বকোলে করিয়া ধূনা পুড়াইয়া থাকেন।

### (২) হোমযজ্ঞ

পূজাদি উৎসবান্তে যথাবিধি হোমকার্য্য সম্পাদিত হইয়া থাকে। হোমকার্য্যটী যজ্ঞের শেষ পূর্ণাহুতি মাত্র। তৎপরে "যজ্ঞফোঁটা" প্রদান করা হয়। এই ব্যাপার বৌদ্ধ-বিষয়ান্তর্গত নহে। হোমযজ্ঞব্যাপারটী আমাদের হিন্দুধর্ম্মের অঙ্গ-বিশেষ।

### (৩) মুক্তিস্নান ও উত্তরীয়-মোচন

যজ্ঞাদি সমাপনান্তে ভক্তগণ একত্র তৈল হরিদ্রাদি মাখিয়া শিবনাম উচ্চারণ করিতে করিতে স্নানে গমন করে এবং স্নানকালে সূত্রগুচ্ছবৎ গললগ্ন উত্তরীয় মোচন করিয়া থাকে। সাধারণ জনগণের বিশ্বাস, দুস্থ কঠিন রোগগ্রস্ত ব্যক্তিগণ এই মুক্তিস্নানে ভক্তগণের সহিত যোগ দিয়া স্নান করিলে, ভগবানের কৃপায় ব্যাধিশোক-মুক্ত হইয়া থাকে। এ ভাব সম্ভবতঃ ধর্ম্মপূজার মুক্তিস্নান হইতে গৃহীত হইয়া থাকিবে। কারণ দেশে ধর্ম্মপূজার মুক্তিস্নানেও এই ব্যবস্থা দৃষ্ট হয় এবং উহাই শিবের গাজনের অঙ্গগত হইয়া পড়িয়াছে।

"সেই ঘাটে সব্বলোক করএ চান দান।
ধর্ম্মরাজে সেবএ লোক হুআ মতিমান ॥" ১৯
"আঁধা বাঁঝা রোগী কুড়ী চান করেন জলে।
অবিস্স তাহার কাজ সিদ্ধ হএ ফলে ॥" ২১

( শূঃ পুঃ—মুক্তিস্নান ১০৭ পৃঃ )

## (৪) বৈতরণী

তৈলহরিদ্রা-মর্দ্দনের পর, মুক্তিস্নানের পূর্ব্বে "বৈতরণী পার" অনুষ্ঠান অনুষ্ঠিত হইয়া থাকে। ধর্ম্ম ও শিবের গাজন উভয়েই বৈতরণী দেখা যায়।

একটী ক্ষুদ্র গর্ত্ত খনন করিয়া জলপূর্ণ করা হয় এবং কয়েক কড়া কড়ি, হরিদ্রা ও পুষ্পাদি তাহাতে প্রদত্ত হইলে, গাজুনে ব্রাহ্মণ বেত্রহস্তে তথায় দণ্ডায়মান হয়েন। প্রত্যেক সন্ন্যাসীকে সেই ক্ষুদ্রগর্ত্তযুক্ত বৈতরণী পার করাইয়া, ভবসমুদ্র পার করা হইল বলিয়া বুঝান হয়। এই বৈতরণী পারের পর ভক্তগণ বুঝিতে পারে, মৃত্যুর পর আর তাহাদিগকে বৈতরণী নদী পার হইতে হইবে না এবং তাহাদের উপর যমরাজের অধিকারও নাই। বাস্তবিক এই ভাবটী হিন্দুশাস্ত্র-সম্মত। ধর্ম্মের গাজনে হিন্দুশাস্ত্র হইতে ইহা গৃহীত হইয়াছে। অনেক সময়ে গোপুচ্ছ-ধারণ করিয়া ইহা পার হইতে হয়। সমুদায় গাজনতলায় এই নিয়মমত কার্য্য না হইয়া, কিঞ্চিৎ ব্যতিক্রমও দৃষ্ট হয়।

"নিরঞ্জন ধনভাণ্ডার নাএ দিল ভার।
গাভীর পুচ্ছ ধরি দানপতি করএ পার॥" ১২ ( শূন্য-পুরাণ ৫৬ পৃঃ )
"আপুনি নিরঞ্জন ধরেন কাণ্ডার। ১৮ ( শূঃ পুঃ ১২৭ পৃঃ )
ধর্ম্মে নৌকা বাহে উজানি ভাটালা॥"১৪ (শূন্য-পুরাণ—বৈতরণী ৫৬পৃঃ)

## (৫) শিবযজ্ঞ

বৈতরণী, মুক্তিস্নানাদি সমাপনান্তে সন্ধ্যার সময় মণ্ডলগৃহে অন্নব্যঞ্জনাদি প্রস্তুত করা হয় এবং সমুদায় ভক্তগণ শিবসকাশে উপবেশন করিয়া আনন্দে ভোজন করিতে থাকে। ইহাকেই "শিবযজ্ঞ" বলা হয় এবং এই স্থানেই অন্নাহার করায় উপবাসাদির পর 'নিয়মভঙ্গ" করা হয়। ইহার পর আর কোন অনুষ্ঠান অবশিষ্ট থাকে না।

শ্রীহরিদাস পালিত।

# কামতাবিহারী ভাষাসম্বন্ধে যৎকিঞ্চিৎ*

রাজবংশী ও কোচজাতি কখন কোন্ দেশ হইতে কিরূপে এ দেশে আগমন করিয়াছে বা ইহারা আর্য্য কি আর্য্যেতর অসভ্য বর্ব্বরসম্প্রদায়ভুক্ত তাহার বিচারার্থ বর্ত্তমান প্রবন্ধের অবতারণা নহে, এ দেশের কথিত ভাষার প্রকৃতিসম্বন্ধে সুনিপুণ ভাষাতত্ত্বাভিজ্ঞ সুধীমণ্ডলীকে যৎকিঞ্চিৎ আভাস প্রদান করাই বক্ষ্যমাণ প্রবন্ধের উদ্দেশ্য।

ডাক্তার গ্রীয়ার্সন তাঁহার Linguistic Survey of Indiaনামক গ্রন্থে কোচবিহার, রঙ্গপুর এবং দিনাজপুরের কতক অংশের কথিত ভাষাকে বঙ্গপুরী বা রাজবংশী ভাষা নামে অভিহিত করিয়াছেন। অধুনাও ভাষাতত্ত্বানুসন্ধিৎসুদের কাহাকেও কাহাকেও ডাক্তার গ্রীয়ার্সনের পদাঙ্কানুসরণ করিতে দেখা যায়। কেহ কেহ বা এ দেশের কথ্য ভাষাকে কোচ ও রাজবংশীভেদে দুইভাগে বিভক্ত করিতে উদ্যত। এই শ্রেণীর কোন লেখক রাজবংশী ও কোচ ভাষার পার্থক্য প্রদর্শনপূর্ব্বক একটি গবেষণাপূর্ণ প্রবন্ধ রচনা করিতেও কুণ্ঠিত হন নাই। এইরূপ গবেষণায় অভিনবত্বের বিশেষত্ব থাকিলেও, উহা যে সত্যান্বেষী ভাষাতত্ত্বজ্ঞগণের গন্তব্য পথে সন্দেহের তিমির বিস্তার করিবে, সে বিষয়ে কিছুমাত্র সন্দেহ নাই।

স্থানভেদে কথিত ভাষায় সামান্য পার্থক্য থাকিলেও মোটের উপর এ দেশবাসী সকল জাতিরই কথ্য ভাষা অভিন্ন। কোন কোন অঞ্চলের শিক্ষিত সমাজে বা ব্রাহ্মণাদি উচ্চবর্ণের মধ্যে বিভিন্নদেশবাসী বিভিন্নভাষাভাষীদের সংঘর্ষ হেতু কথ্যভাষা কিয়ৎ পরিমাণে রূপান্তরপ্রাপ্ত হইলেও প্রকৃতপক্ষে ডাক্তার গ্রীয়ার্সনের আখ্যাত এই রাজবংশী ভাষাই সার্ব্বজনীন ভাষারূপে আবহমান কাল হইতে ব্যবহৃত হইয়া আসিতেছে। সমাজের উচ্চ ও নিম্নস্তরভেদে দুই চারটী শব্দবৈচিত্র্য লক্ষ্য করিয়া ভাষার পার্থক্য নির্দ্দেশ করিতে যাওয়া সুসঙ্গত নহে। বঙ্গের অন্যান্য স্থানেও এমন কি সমগ্র সভ্য জগতে উচ্চ এবং অন্ত্যজ জাতির মধ্যে যথেষ্ট ভাষাগত পার্থক্য লক্ষিত হয়। কিন্তু সেই ভাষাতরঙ্গিণীর বিভিন্নমুখী ক্ষীণপ্রবাহমাত্র অবলম্বন করিয়া জাতিতত্ত্বের মূল নির্ণয়ে অগ্রসর হওয়া কতদূর সমীচীন তাহা সুধীসমাজের বিচার্য্য।

কোচরাজবংশের অভ্যুত্থানের পূর্ব্বে যথাক্রমে পাল ও সেনবংশীয় ভূপালগণ এ দেশের শাসনদণ্ড পরিচালন করিয়া গিয়াছেন। পালবংশীয় রাজন্যবৃন্দ প্রায় সকলেই বৌদ্ধধর্ম্মাবলম্বী ছিলেন, সেই জন্য এ দেশের কথিত ভাষা পালি ভাষার যথেষ্ট সান্নিধ্য লাভ করিয়াছে। বলিতে কি পালি ভাষার অস্থিকঙ্কালের উপর প্রাকৃত ও সংস্কৃত ভাষা প্রভৃতির রস-রক্ত মেদ-মজ্জার সংযোগে এ দেশের কথ্যমান ভাষার উদ্ভব বলা যাইতে পারে। বঙ্গপুর-পরিষদের সুযোগ্য সম্পাদক শ্রদ্ধেয় শ্রীযুক্ত সুরেন্দ্রচন্দ্র রায় চৌধুরী মহাশয় সাহিত্য-পরিষৎ-পত্রিকার ১২শ ভাগ ১ম সংখ্যায় প্রকাশিত তাঁহার "বঙ্গপুরের দেশীয় ভাষা" শীর্ষক প্রবন্ধে এ দেশের কথিত ভাষার

* উত্তরবঙ্গ-সাহিত্যসম্মিলনের মালদহ-অধিবেশনে পঠিত।

সহিত পালি ভাষার কিরূপ ঘনিষ্ঠ সম্পর্ক তাহা বিশদরূপে প্রদর্শনের চেষ্টা করিয়াছেন, সুতরাং এ স্থলে তাহার পুনরুল্লেখ অনাবশ্যক। ফলতঃ বৌদ্ধযুগে যে ভাষার অস্তিত্ব নিঃসন্দিগ্ধরূপে প্রমাণিত হইতেছে, সেনরাজত্বকালে যাহা সমগ্র কামতা-প্রদেশে সার্ব্বজনীন ভাষারূপে ব্যবহৃত হইত, তাহাকে কোচ বা রাজবংশী ভাষা এইরূপ সঙ্কীর্ণ আখ্যা প্রদান করা কতদূর সঙ্গত তাহা আমরা বুঝিতে অসমর্থ।

সেনবংশীয় শেষ রাজা নীলাম্বর* সমগ্র গোয়ালপাড়া, কামরূপের অধিকাংশ এবং রঙ্গপুর, কোচবিহার, জলপাইগুড়ী ও দিনাজপুর পর্য্যন্ত স্বীয় রাজত্বের সীমা বিস্তার করিয়াছিলেন। ইহাঁর রাজধানী কামতাপুরীর ( অধুনা গোসানীমারীর ) ভগ্নাবশেষ হিন্দুরাজত্বের শেষ নিদর্শনরূপে হিন্দুস্থাপত্য ও ভাস্করশিল্পের অতুলনীয় গৌরবকীর্ত্তি বক্ষে ধারণপূর্ব্বক বর্ত্তমান কোচবিহার রাজধানীর ১৪ মাইল দক্ষিণপশ্চিমকোণে প্রশান্তসলিলা ধরলা নদীর বামতীরে দেদীপ্যমান রহিয়াছে। এই বিস্তীর্ণ ভূভাগে যে কথ্য ভাষা প্রচলিত ছিল, বর্ত্তমান কোচ বা রাজবংশী ভাষা তাহারই পরিমার্জ্জিত সংস্করণ। এরূপ অবস্থায় এই ভাষাকে কোচ বা রাজবংশী এই জাতিগত সঙ্কীর্ণ আখ্যার পরিবর্ত্তে প্রাচীন সেন ও আধুনিক কোচরাজত্বের নামানুসারে কামতাবিহারী ভাষা নামে অভিহিত করাই যেন অধিকতর সমীচীন বলিয়া মনে হয়।

আমরা পূর্ব্বেই বলিয়াছি যে প্রাচীন কামরূপ ও গোয়ালপাড়া প্রদেশেও এ দেশের কথিত ভাষা আপন প্রভাব বিস্তার করিয়াছিল। কামরূপ ও গোয়ালপাড়ার কথিত ভাষার সহিত এ দেশের কথিত ভাষার অপূর্ব্ব সৌসাদৃশ্য তাহার জাজ্বল্যমান নিদর্শন। এ দেশের বহুল দেশজ শব্দ অদ্যাপি কামরূপের কথিত ভাষায় অবিকৃতরূপে ব্যবহৃত হইয়া থাকে। এমন কি শব্দের রূপ ও বিভক্তিচিহ্নগুলি পর্য্যন্ত প্রায় একরূপ। প্রাচীন কোচবিহারী এবং অসমীয়া ভাষা যে অভিন্ন ছিল, কামরূপবড়পেটানিবাসী রায় বাহাদুর শ্রীযুক্ত মাধবচন্দ্র বড়দলই মহাশয় কর্ত্তৃক প্রকাশিত শ্রীশঙ্করদেব,শ্রীমাধবদেব ও মাধবকন্দলির রচিত অসমীয়া সাতকাণ্ড রামায়ণের ভূমিকা হইতে নিম্নোদ্ধৃত অংশটি পাঠ করিলে, তাহাতে আর কোন সংশয় থাকে না।

"ইতিপূর্ব্বে কোরবা হৈছে কোচবিহার অসম দেশর অন্তর্গত আরু কোচবংশীয় রজা সকলে মহাভারত অসমীয়াত রচনা করোরা সময়ত প্রায় সমুদয় অসম খণ্ডর অধিকারী আছিল। নরনারায়ণ রজার ভায়েক কমলা গোহাইর আলি কোচবিহারর পরা ডিবরুগড় লৈকে আজিও "গোহাই কমলা" আলি নামে জেলি আছে। আর কোচ রজা বিলাকর আনো আনো অনেক কীর্ত্তি আজি লৈকে অসমত আছে, এনে স্থলত কোচবিহারত পূর্ব্বে যি ভাষা চলিত আছি-ল, সেই ভাষাই অসম দেশর আজি চলিত অসমীয়া ভাষা।"

প্রধানতঃ ভাষাসাহিত্য সম্বন্ধে উল্লিখিত মন্তব্য প্রকটিত হইয়া থাকিলেও আমাদের বক্তব্যের পরিপোষক প্রমাণরূপে উহা পরিগ্রহণের কোন প্রতিবন্ধক দেখা যায় না, কারণ

---

* ইংরেজ ঐতিহাসিকগণ ইঁহাকে ক্ষেণ বংশোদ্ভব বলিয়া উল্লেখ করিয়া গিয়াছেন।

প্রাচীন কোচবিহারের লিখিত ও কথিত ভাষায় যে সামান্য পার্থক্য ছিল, তাহা ধর্ত্তব্য নহে।†

পালরাজত্বের অবসান ও সেনবংশীয় ভূপালগণের অভ্যুত্থানের মধ্যবর্ত্তী সময়ে কিছুকাল এ দেশ অরাজক ছিল। এই সময়ে কোচ, মেচ, গারো, কাছারী প্রভৃতি বিভিন্ন সম্প্রদায়-ভুক্ত অসভ্য পার্ব্বত্যজাতিগণের সংঘর্ষের ফলে তৎ তৎ জাতীয় ভাষার শব্দাবলী কামতাবিহারী ভাষায় অনুপ্রবিষ্ট হওয়া অসম্ভব নহে। প্রাকৃত, সংস্কৃত ও পালিশব্দ ব্যতীত কামতাবিহারী ভাষায় যে সকল দেশজ শব্দ ব্যবহৃত হইয়া থাকে, তৎসমুদায় উল্লিখিত জাতিসমূহের ভাষা হইতে গৃহীত বলিয়া অনুমিত হয়। কোন কোন লেখক ঐ সকল শব্দের প্রকৃত ব্যুৎপত্তি বা স্বরূপত্ব নির্ণয়ে অসমর্থ হইয়া কোচ ও রাজবংশী ভাষার পার্থক্য-প্রদর্শনে সমুৎসুক। বঙ্গপুর ও কোচবিহারের কোন কোন স্থানের কথিত ভাষায় কিছু কিছু পার্থক্য লক্ষিত হয়। কোচবিহারের উত্তরাংশের ভাষা একরূপ দুর্ব্বোধ্য। ভূটানের নিকটবর্ত্তী বলিয়া ঐ সকল অঞ্চলের কথিত ভাষায় আর্য্যেতর শব্দেরই বহুল সমাবেশ অবশ্যম্ভাবী। কোচবিহারের পশ্চিমাংশের ভাষা অনেকটা জলপাইগুড়ীর ভাষার অনুরূপ, ইহাও সকলের পক্ষে সহজ বোধগম্য নহে। আবার কোচবিহারের পূর্ব্বাংশের ভাষায় কামরূপী ভাষার যথেষ্ট প্রভাব লক্ষিত হয়। বঙ্গপুরের গাইবান্ধা ও সদর সবডিভিসনের ভাষার সহিত অন্যান্য স্থানের ভাষার মূলপ্রকৃতি এক হইলেও উচ্চারণগত সামান্য বৈষম্য দেখিতে পাওয়া যায়। গাইবান্ধা মহকুমার লোক হসন্তান্ত ক্রিয়াপদগুলি ওকারান্ত এবং টাকার স্থানে ট্যাকা উচ্চারণ করে আবার সদর সবডিভিসনে 'করিছে'র স্থলে করোচে, 'খাইতেছে'র স্থলে খাওচে, এইরূপ উচ্চারিত হয়। এ দেশের অন্ত্যজ জাতিদের মধ্যে ডাঐ, বাদীয়া, তেলেঙ্গা ও নমঃশূদ্র জাতির ভাষায় বিলক্ষণ উচ্চারণগত পার্থক্য অনুভূত হইয়া থাকে। স্বরূপ পরিচয় না পাইলেও কেবল উচ্চারণ শুনিয়া ঐ সকল জাতিকে বেশ চিনিতে পারা যায়।

ডাঐ ও নমঃশূদ্রজাতির উচ্চারণ অনেকটা একরূপ। নিম্নে কয়েকটী উদাহরণ প্রদত্ত হইতেছে—

| কামতাবিহারী শব্দ | ডাঐ বা নমঃশূদ্রজাতির উচ্চারণ | অর্থ |
|---|---|---|
| কাঞ্ | কাইঞ্ | কে |
| কোণ্টে | কোণ্টই | কোথায় |
| ধাইব | ধেইব | দাওয়া |
| চাঙ্গই | চঙ্গই | মৎস্যবিক্রয়ের খাঁচা |

বাদীয়ার ও তেলেঙ্গাজাতির মধ্যে একরূপ ভাষা প্রচলিত আছে, তাহা সেই সেই জাতির ভাষা নামে কথিত হয়। উহা এরূপ দুর্ব্বোধ্য যে সাধারণের পক্ষে তাহাতে দস্তস্ফুট করা

† "In the old Rajvansi dialect there was very little difference between the written and the spoken language." The Cooch Behar State and its land revenue settlements, page 201.

দুঃসাধ্য। স্ব স্ব সমাজের লোকের সহিত কথোপকথনের সময় তাহারা উহা ব্যবহার করিয়া থাকে। এ দেশের নস্থ আখ্যাধারী মুসলমানসমাজ কোন কোন ঐতিহাসিকের মতে বিশাল রাজবংশী সমাজেরই একটী বিচ্ছিন্ন অংশ। নষ্ট নস্‌স বা নস্থ উপাধিটী তাহাদের ধর্ম্মভ্রষ্টতার পরিচায়ক বলিয়া তাঁহারা অনুমান করেন। এ সম্বন্ধে মতদ্বৈধ থাকিলেও এ দেশের হিন্দু ও মুসলমান সমাজের কথিত ভাষায় যে বিশেষ ব্যবধান নাই, ইহা অবশ্যই স্বীকার করিতে হইবে। মুসলমানদের ভাষায় নানা, নানী, চাচা, ফুফু ও শাল্লা কাল্লা প্রভৃতি যে গুটকয়েক যাবনিক শব্দের সমাবেশ দেখিতে পাওয়া যায় তাহা একরূপ নগণ্য।

প্রাচীন মেয়েলী সাহিত্য-ছড়া ও গ্রাম্যগীত হইতে সেকালের ভাষাতত্ত্ব সম্বন্ধে অনেক তথ্য আবিষ্কৃত হইতে পারে। সর্ব্বত্র না হউক এ দেশের কোন কোন স্থানে বিবাহ, অন্নারম্ভ প্রভৃতি মঙ্গলোৎসবে উচ্চশ্রেণীর মধ্যেও কুলকন্যাগণের গীত গাইবার প্রথা প্রচলিত আছে। এই সকল গীতের রচনাভঙ্গী লক্ষ্য করিবার বিষয়। উক্ত গানগুলির মধ্যে কোন কোনটীর রচনা এরূপ প্রাঞ্জল ও লালিত্যপূর্ণ যে কলকণ্ঠপিকবরনিন্দী কামিনীর সুমধুর বামাকণ্ঠে উহা তানলয়যোগে গীত হইতে শুনিলে, হৃদয় এক অনির্ব্বচনীয় আনন্দরসে পরিপ্লুত হইয়া উঠে। দুঃখের বিষয় পাশ্চাত্যসভ্যতার কলুষপঙ্কিলস্রোতে এক্ষণে প্রাচীন রীতিনীতি ভাসিয়া যাওয়ায়, এই সকল মেয়েলী গীতগুলিও ক্রমশঃ আমাদের জাতীয়সাহিত্য হইতে ধীরে ধীরে অন্তর্হিত হইতেছে। সরল গ্রাম্যকবির আড়ম্বরহীন রচনা এ দেশের কথিত ভাষার প্রকৃতিনির্ণয়ে যথেষ্ট সহায়তা করিবে বলিয়া নিম্নে এই শ্রেণীর একটী গীত উদ্ধৃত হইল। উহা যে বিবাহের সময় সম্প্রদানকালে উদ্গীত হইয়া থাকে, গীতটী পাঠ করিলেই ইহা বেশ বুঝিতে পারা যায়।

"পাট আগিনা বিচিত্র আলিপনা চান্দোয়া করে ঝলমল।
বসিছে জনকরাজা যত জ্ঞাতিবন্ধু লয়া॥
জনকে করে আজ্ঞা শীঘ্র আন সীতা বিয়ার লগ্ন যায় বয়া।
(বাজিছে উৎসবের বাজ)
হাত পাও ধুইয়া জলে—বসিল সীতা বাপের কোলে
বাপ লয়া করুণা করে।
সংসারের নারায়ণী বাপের প্রাণখানি হেন ঝিয়ক পরে যায় লয়া॥
বসিয়া উঞ্চল পীড়ায় বা'র করে সুন্দর সীতায় নিয়া যায় সীতাক
ছায়ামণ্ডপের তলে।
তোলাতুলি সপ্তবার জয়ধ্বনি জোগাড় হ'ল সীতার মুখচন্দ্রিকা
তিনগোটা তুলসী পঞ্চগোটা হরিতকী দান করিলে গঙ্গাজলে॥"

উল্লিখিত গীতটী ভাবসম্পদ বা রচনাচাতুর্য্যে নিতান্ত নিকৃষ্ট নহে, প্রত্যুত যে সকল শব্দ-সমাবেশে উহা রচিত, তাহার অধিকাংশই সাধু বাঙ্গলাভাষা হইতে গৃহীত। এ দেশের রাখাল বালক বা কৃষকযুবকগণ মাঠে গোচারণকালে অথবা ক্ষেত্রে কাজ করিতে করিতে যে সকল

আদিবসাত্মক গান গাইয়া থাকে, তাহারও অধিকাংশ এইরূপ মার্জ্জিতশব্দবহুল। ঐ সকল সঙ্গীতে আদিবসের প্রভাব অত্যধিক হইলেও উহার মধ্যে অনেক ঐতিহাসিক তথ্য, সামাজিক আচারব্যবহার, রীতিনীতির পরিচয় প্রচ্ছন্নরূপে নিহিত আছে। ভাষাতত্ত্বের আলোচনার্থ এই সকল গ্রাম্যসঙ্গীত, মেয়েলী ছড়া, প্রবাদ-বচন ও হেঁয়ালীগুলি সংগ্রহের আবশ্যকতাও অল্প নহে। এ দেশী কথিত ভাষার গতিনির্ণয়ের সুবিধার্থ এই শ্রেণীর একটি ভাওয়াইয়া গানের নমুনা নিম্নে দেওয়া গেল। বলা বাহুল্য, এ গীতটী নিরক্ষর গ্রাম্যকবির রচিত হইলেও বিকৃত ও অবিকৃত ভাবে বহু সংস্কৃত ও বিশুদ্ধ বাঙ্গলা শব্দের সমাবেশ উহাতে লক্ষিত হইবে।

"গেইলে কি আসিবেন সিপাইরে
ঢাল বান্ধেন তলযার বান্ধেন তুইনা বান্ধেন পাগুরী
বিহাও করি ছাইরে গাইছেন সিপাই অল্প বয়সের নারীরে।
ঐ নয়া ভিটা নিয়ারে সিপাই উইয়া যায়ছেন্ গুয়া।
পর পুরুষে খাইরে গুয়ারে চোচার ভাগী তোমরা রে॥
নয়া ভিটা নিয়ারে সিপাই উইয়া যায়ছেন্ কলা।
বউদুল বাদুরে খাইরে কলা চোচার ভাগী তোমরা রে॥"

গীতটীতে কোন নবপরিণীতা তরুণী সুদীর্ঘ বিরহের আশঙ্কায় ব্যাকুলা হইয়া বিদেশ-গমনোদ্যত স্বামীকে ইঙ্গিতে সতর্ক করিয়া দিতেছে।

কামতাবিহারী ভাষায় মৈথিলী-শব্দের সংখ্যাও অল্প নহে, তবে কথিত ভাষাপেক্ষা লিখিত ভাষাতেই উহার সমধিক প্রাচুর্য্য লক্ষিত হয়। রাজা নীলাম্বর কর্ত্তৃক আনীত মৈথিল ব্রাহ্মণগণ এদেশে ভাষা-সাহিত্যের প্রথম প্রবর্ত্তক কি না তাহা নিশ্চিত রূপে বলা সহজ-সাধ্য না হইলেও অধুনা প্রাচীন সাহিত্যের নিদর্শন-স্বরূপ যে সকল পুরাতন গ্রন্থের অস্তিত্ব আমাদের নয়নগোচর হইতেছে, তাহার অধিকাংশই সমাগত মৈথিল-ব্রাহ্মণগণের সুযোগ্য বংশধরগণ কর্ত্তৃক রচিত। শ্রীমদ্ভগবদ্গীতার পদ্যানুবাদক কবিবর গোবিন্দমিশ্র, মহাভারতকার রাম সরস্বত্যুপাধিক অনিরুদ্ধ ও দ্বিজ শ্রীনাথ প্রভৃতি অমর কবিকুলতিলকগণ সকলেই মৈথিল-ব্রাহ্মণ-বংশসম্ভূত। ইহাঁদের পূর্ব্বে কোন কবি এ দেশের সাহিত্যক্ষেত্রে কাব্যরসের পীযূষ-প্রবাহে অভিষিক্ত করিয়া থাকিলেও তাঁহাদের স্মৃতি অতীতের যবনিকান্তরালে লুক্কায়িত।

অতঃপর কামতাবিহারী ভাষার উচ্চারণ-প্রণালী, ক্রিয়ার রূপ, বিভক্তি প্রভৃতি ব্যাকরণ-গত দুই একটি নিয়মের উল্লেখ করিয়া আমাদের বক্তব্যের উপসংহার করিব।

সাধারণতঃ এ দেশের নিম্ন-জাতীয় লোক শব্দের আদ্যস্থ র স্থানে অ ও অ স্থানে র উচ্চারণ করিয়া থাকে। রামচন্দ্রের স্থানে আমচন্দ্র, রাইতের-স্থানে আইত, রবিবারের স্থানে অবিবার, রৌদ্রের স্থলে ঔদ, এবং রাখালের স্থানে আখোয়াল ও রোঝার স্থানে ওঝ্যা, আমের স্থানে রাম, আঁখোর স্থানে রাঁখা, এবং আগালের স্থানে রাগাল, এইরূপ।

উচ্চারণ সৌকার্য্যার্থ অনেক শব্দের, স্বর ও ব্যঞ্জন বর্ণের সংযোগ-বিয়োগে হ্রাসবৃদ্ধি সংসাধিত হইয়া থাকে। উদাহরণ স্বরূপ এইরূপ কতকগুলিশব্দ নিম্নে প্রদর্শিত হইতেছে।

| বাঙ্গালাশব্দ | কামতাবিহারী শব্দ |
|---|---|
| মানুষ | মান্‌ষী |
| পা | পাও |
| বাবা | বা |
| বোনাই | বন্নু |
| না | নোয়ায় |
| নূতন | নউতন |
| গাছ | গছ |
| পাখী | পখী |
| মহিষ | মইষ |
| আসিল্‌ | আইল্‌ |
| খড় | খ্যাড় |
| কাঁঠাল | কাটোল |
| কন্যা | কইনা |
| পয়সা | পাইসা |
| কবিয়া | কবি |
| শাশাক | শ্যাঁশা |
| পাট | পাটা |
| কেন | কেমে |
| একখানা | একনা |
| হইতে | হাতে |
| এ দিকে | এত্তি |
| এ দিক্‌দিয়া | এদিয়া |

ক্ষেত্র ও বনের পরিবর্ত্তে বাড়ী শব্দ ব্যবহৃত হয়, যথা ধানবাড়ী, পাটাবাড়ী, বাঁশবাড়ী, খ্যাড়বাড়ী, জঙ্গলবাড়ী ইত্যাদি।

ব্যক্তি-বাচক সর্ব্বনাম উত্তম ও মধ্যমপুরুষে সম্ভ্রমার্থে এক বচনের স্থলে বহুবচন প্রযুক্ত হইয়া থাকে, যথা :—

| | | |
|---|---|---|
| মুঁইঞ্‌ | সম্ভ্রমার্থে | আমরা |
| তুঁইঞ্‌ | ঐ | তোমরা |
| তাঁঞ্‌ | ঐ | তাহারা |

উল্লিখিত বহুবচনের সহিত কেবলমাত্র গুলা বা ঘর শব্দ সংযোগে প্রকৃত বহুবচনে পরিবর্ত্তিত করা হয় যথা, আমরা-গুলা, তোমরা গুলা, তাম্‌রাগুলা। আমার ঘর, উমার ঘর ইত্যাদি।

নামবাচক বিশেষ্য পদগুলির সহিত এইরূপ যথাক্রমে কোণা ও গুলা শব্দ যোগ করিয়া একবচন ও বহুবচন করা হইয়া থাকে। যথা—

| একবচন | বহুবচন |
|---|---|
| মানুষ কোণা | মানুষগুলা |
| পখী কোণা | পখী গুলা |
| হাতী কোণা | হাতীগুলা |

ভয় ও বাগ এই বিশেষ্য পদ-দ্বয় সাধারণতঃ খাওয়া শব্দের যোগে ক্রিয়া-পদে পরিণত হইয়া থাকে। যথা, ভয় খাওয়া, বাগ খাওয়া, হাতাস খাওয়া। আবার নিশ্চয়ার্থেও অনেক সময় অসমাপিকা ক্রিয়ার পর খায় শব্দ প্রযুক্ত হয়। যেমন, খাওয়া খায়, শুতা খায় ইত্যাদি। লাগিবে শব্দের পরিবর্ত্তেও অনেক সময় খাইবে শব্দ প্রযুক্ত হইতে দেখা যায়, যথা, ঘর কোণা বাঁধিতে মাস খানেক খাইবে।

কর্ম্ম ও সম্প্রদান কারকের পদান্তস্থ কে শব্দের স্থানে ক্‌ এবং তে স্থানে ত্‌ প্রয়োগ হইয়া থাকে, যথা—তোক্‌, আমাক্‌, উমাক্‌ ভাইক্‌ এবং নদীত্‌, ঘরত্‌, জঙ্গলত।

না এই ক্রিয়াবিশেষণটী প্রায়ই অসমীয়া ভাষার ন্যায় ক্রিয়ার পূর্ব্বে এবং কর্ত্তা পদের অন্তে বসে, যথা—না যাওঁ মুইঞ্‌, না খাওঁ মুইঞ্‌, না করোঁ মুইঞ্‌, না শুতোঁ মুইঞ্‌।

কোন বিষয় কাহারও মনোযোগ আকর্ষণ আবশ্যক হইলে, হুড়্‌, হিড়্‌, হ্যাব্‌ প্রভৃতি কতিপয় অব্যয় শব্দ ব্যবহৃত হইয়া থাকে। যথা, হুড়্‌ দেখ্‌, হিড়্‌ শুন্‌, হ্যাব্‌ আয়্‌ ইত্যাদি।

ক্রিয়াপদের অন্তস্থ অক্ষরে তুচ্ছার্থে হসন্ত এবং সম্ভ্রমার্থে ওকার যোগ করা হয়, যথা থাক্‌ থাকো, কর্‌ করো, শুত্‌ শুতো ইত্যাদি। আবার আকারান্ত ক্রিয়া-পদের তুচ্ছার্থে বিশেষ কোন পরিবর্ত্তন হয় না, কেবল সম্ভ্রমার্থে একটি ও বা ওকার মাত্র সংযোগ করা হইয়া থাকে, যথা —খা খাও যা যাও।

কাল ও পুরুষভেদে ক্রিয়াপদের গুটিকয়েক রূপ নিম্নে সন্নিবেশিত হইতেছে।

কর্‌ ধাতু

| উত্তমপুরুষ | মধ্যমপুরুষ | প্রথমপুরুষ |
|---|---|---|
| মুইঞ্‌ করোঁ | তুইঞ্‌ কর্‌ | তাঁয় করুক্‌ |
| | তোম্‌রা করো (সম্ভ্রমার্থে) | তামরা করুক্‌ (সম্ভ্রমার্থে) |
| মুইঞ্‌ করিম্‌ | তুইঞ্‌ করেক্‌ | তাঁয় কর্‌রে |
| মুইঞ্‌ করইচোঁচা | তুইঞ্‌ করচিস্‌ | তাঁয় করছে |

গম্‌ ধাতু

| | | |
|---|---|---|
| মুঁইঞ্‌ যাঁও | তুইঞ্‌ যা | তাঁয় যাউক |

| | | |
|---|---|---|
| | তোম্‌বা যাও (সম্ভ্রমার্থে) | তাম্‌বা যাউক্ (সম্ভ্রমার্থে) |
| মুইঞ্ যাইম্ | তুইঞ্ যাবু | তাঁয যাইবে |
| | তোম্‌বা যামেন্ (সম্ভ্রমার্থে) | তাম্‌বা যাইবে (সম্ভ্রমার্থে) |
| মুইঞ্ গেইচোঁ | তুইঞ্ গেছিস্ | তাঁয গেছিল |
| | তোমবা গেইছেন্ (সম্ভ্রমার্থে) | তাঁমবা গেছিল (সম্ভ্রমার্থে) |

কতকগুলি ক্রিযাপদেব বর্ত্তমানকালে উত্তম, মধ্যম ও প্রথম পুরুষভেদে যথাক্রমে ধব্‌চোঁ, ধব্‌চে এবং ধব্‌ছিস্ শব্দ যোগ কবা হয, যথা মুইঞ্ যাবাব্ ধবচোঁ, উম্‌বা যাবাব ধব্‌ছে, তাঁয আসবাব্ ধব্‌ছে।

সম্ভাব্য ভূতকালে ক্রিযাব পব হয শব্দ প্রযুক্ত হইতে দেখা যায়। যেমন, তোম্‌বা যদি গেলেন্ হয, তাঁয যদি আসিল্ হয ইত্যাদি।

সম্বোধনে বাৎসল্যার্থে পুংলিঙ্গে বাপই ও স্ত্রীলিঙ্গে মাইঞ শব্দ ব্যবহৃত হয়। আবাব স্থল-বিশেষে নাযকনাযিকাব প্রেম-সম্বোধনেও বাপই ও মাইঞ শব্দ-প্রযোগেব দৃষ্টান্ত বিবল নহে। নিম্নোদ্ধৃত গীতাংশ তাহাব প্রমাণ।

"বাপই বে মোক কাঁকই কিনিযা দে
নউতন বাহারেব চুল মোব বাতাসে হালে।
বাপই বে আজ্ বালাটাবীব হাট্
আব সদায মোব্ যেমন্ তেমন্ চুণ তামাউকেব পাতা।"

আবাব অন্যত্র,—

"সুন্দবীক মাইঞ্ তুঁই যেমন তাব ঢপেব মাইয়া তোব সোয়ামী মিলে নাই।
ঘাটায় পথে মাইঞ্ তোব নাগাল্ পাঁও ওবে পাকা কলাব মত গিলিযাবে খাঁও
তোকে পাইলে মাইঞ্ ছাড়ো বাপো মাও।"

বাপই ও মাইঞ ব্যতীত এ দেশে আব একটি সম্বোধনপদ প্রচলিত আছে, তাহা বাহে। পবিহাসবসিক বৈদেশিকগণ ভাষাতত্ত্বেব গুঢবহস্যভেদে অসমর্থ হইযা এ দেশেব লোককে বাহে এবং এ দেশকে বাহেব দেশ বলিযা বিদ্রূপ কবিয়া থাকেন। প্রকৃতপক্ষে বাহে শব্দটী বাবাহেব অপভ্রংশমাত্র। শব্দসংক্ষেপানুবোধে দ্বিতীয অক্ষবটি লুপ্ত হওযায, বাহেরূপে পবিণত হইযাছে।

শ্রীপূর্ণেন্দুমোহন সেহানবীশ।

# কোচবিহারের ভাষা ও সাহিত্য

পর্ব্বতবাসী ও অবণ্যচাবী অসভ্যজাতি ভিন্ন সমস্ত সভ্যজনপদবাসীব ভাষা দুই প্রকাব—লিখিত ভাষা ও কথিত ভাষা। লিখিত ভাষা মার্জ্জিত ও বিশুদ্ধ এবং কথিত ভাষা অসতর্কিত রূপে ব্যবহৃত বলিযা অমার্জ্জিত ও প্রাযই অশুদ্ধ বা ব্যাকবণদুষ্ট। কোন কোন স্থানেব এই উভযবিধ ভাষাব এত প্রভেদ যে, সহজে তাহাদিগকে এক জাতীয় বলিতে সঙ্কুচিত হইতে হয। যথা—

"সে স্বসেবা নিন্দাছে
সে নাক ডাকাইয়া ঘুমাইতেছে।
ছ্যাকা পাবিবাব গেইছে।
খাবে কাপড় কাচিতে গিযাছে।"

কোচবিহাব বঙ্গদেশেব উত্তবাংশে অবস্থিত এবং পূর্ব্বদিকে ব্রহ্মপুত্র নদেব দ্বাবা আসাম হইতে বিচ্ছিন্ন। উপবে যে গ্রাম্যভাষাব আদর্শ দেওয়া হইল, তাহা কোচবিহাবেবই গ্রাম্য-ভাষা। উহা বাঙ্গলাভাষাব রূপান্তব বই আব কিছু নহে।

কোচবিহাববাসিগণ সাধাবণতঃ কোচনামে প্রসিদ্ধ, কিন্তু তাঁহাবা এই নামে পবিচয় দিতে নাবাজ, আপনাদিগকে বাজবংশী বলে। ভাষাতত্ত্ববিৎ গ্রিয়ার্সন তজ্জন্য এতদ্দেশীয় ভাষাকে বংপুবী বা বাজবংশী ভাষা বলিয়াছেন। তাহা বাঙ্গলা হইতে পৃথক্ ভাষা নহে, সামান্য পার্থক্যপ্রযুক্ত সে বাজবংশী ভাষাকে একটা পৃথক্ ভাষা বা dialect বলিয়া গণ্য কবিতে হইবে তাহাব কোন অর্থ নাই। যদি বাজবংশী ভাষাকে একটা পৃথক্ dialect ভাষা বলিতে হয তাহা হইলে ময়মনসিংহ ও নোযাখালীব চলিত ভাষাকেও একটা পৃথক্ ভাষা বলিতে হয়। নানা স্থানেব কথিত ভাষায সেরূপ পার্থক্য দেখিতে পাওয়া যায়, তাহাবা পৃথক্ ভাষা নহে, লিখিত ভাষা লইয়াই ভাষাভেদ বিচাব কবিতে হয। কোচবিহাবেব লিখিত ভাষায় এমন কোন বিশেষ প্রভেদ দেখা যায় না, যাহাতে তাহাব একটা পৃথক্ নাম দেওয়া যাইতে পাবে। কোচবিহাবেব ও এ দেশেব প্রাচীন সাহিত্য লইয়া আলোচনা কবিলে, ইহা-দিগকে এক জাতীয ভাষা বই অন্য কিছু বলা যাইতে পাবে না। আমবা পশ্চাৎ তাহাই প্রতিপন্ন কবিবাব চেষ্টা কবিব।

পবিষৎ-পত্রিকাব পঞ্চদশ ভাগ চতুর্থ সংখ্যায় "কোচ ও বাজবংশী শব্দসংগ্রহ" শীর্ষক যে প্রবন্ধ প্রকটিত হইয়াছে, তাহাতে যে বাজবংশী শব্দেব তালিকা দৃষ্ট হয়, তন্মধ্যে "কাণ", "গতব", "তালু", "ভুরু", "গাঙ্গ", "জিভা", "চাম্‌ড়া", "বুক", "আঙ্গুল", "পাও", "হাটু", "গর্দ্দান", "বেটা", "চেঙ্গড়া", "দশি", "কাকই", "শিবসিস্ত" "দেহেব", "আণ্ডাবাচ্ছা" প্রভৃতি প্রায় অর্দ্ধেক শব্দ

এতদ্দেশীয় গ্রাম্যশব্দ হইতে অভিন্ন। কোচবিহারের সাধারণ লোকের উচ্চারিত গ্রাম্য-ভাষার সৌসাদৃশ্য এই যে, তাহারা "অ" স্থানে "ব" এবং "ব" স্থানে "অ", "উ" স্থানে "ক", "বা" স্থানে "আ", "ক্ব" স্থানে "উ", "বো" স্থানে "ও" এবং "বৌ" স্থানে "ঔ" উচ্চারণ করে। যথা—"বমণী" "অমনী", "বাত্তিব" "আত্তিব", "ক্বপনাথ" "উপনাথ", "বৌদ" "ঔদ" ইত্যাদি। আমাদের এতদ্দেশের কোন কোন স্থানের প্রাকৃত লোকেও এরূপ উচ্চারণ করে শুনা গিয়া থাকে। কোচবিহারের লোকের উচ্চারিত শব্দের মধ্যবর্ত্তী 'ব" লুপ্ত ও তাহার পরবর্ত্তী বর্ণের দ্বিত্ব হয়; যথা—"তোর্ধা" স্থলে তোধ্ধা ইত্যাদি। এরূপও এতদঞ্চলের অনেক স্থানের গ্রাম্যভাষায় দৃষ্ট হয়।

স্বরবর্ণের উচ্চারণে স্বরের এবং শব্দাংশের লোপ এই স্থানের কথিত ভাষার একটা প্রধান লক্ষণ; যথা ঃ—

| | | | |
|---|---|---|---|
| মানুষ | মান্‌সী। | বাবা | বা। |
| পাখী | পখী। | বনাই | বন্‌। |
| মাসী | মসী। | করিয়া | করি। |
| গাছ | গছ। | তোকে | তোক্‌। |
| বেটাকে | বেটাক। | পাতকুয়া | পাট্‌কী। |
| মাঠেতে | মাঠত। | আলাপ | আঙ্গা। |
| | | একখানা | একনা। |

খাওয়া শব্দটা অনেক স্থলে করিবার এবং আবশ্যকতা বুঝাইবার জন্য ব্যবহৃত হইয়া থাকে, যথা,—

| | | |
|---|---|---|
| ( আগ ) | বাগ খাওয়া | বাগ করা। |
| | হতাশ খাওয়া | ভয় পাওয়া। |
| | এ কামে এক মাস খাইবে | এ কাজে একমাস লাগিবে। |
| | মোর যাওয়া খাইবে | আমাকে যাইতে হইবে। |

সর্ব্বনামের ব্যবহারেও পার্থক্য দেখা যায়। দ্বিতীয় পুরুষের বহুবচনের রূপ একত্ব বুঝাইবার জন্য ব্যবহৃত হইয়া থাকে যথা,—

| | | |
|---|---|---|
| আমি | স্থলে | আমরা |
| তুমি | „ | তোমরা |

এইরূপ মান্‌সীগুলা, ছাওয়ালগুলা ইত্যাদি। সম্মানসূচক 'আপনি' 'তিনি' 'উনি' ইত্যাদি শব্দ কোচবিহারের ভাষায় নাই। তৎপরিবর্ত্তে "তোমরা" "উমরা" "ইমরা" শব্দের ব্যবহার আছে।

সপ্তমী বা অধিকরণ বিভক্তির জন্য "তে"র পরিবর্ত্তে—'ত"ব্যবহৃত হয়, যথা—ঘর, ঘরত;

নদী—নদীত, বাসা—বাসাত, ইত্যাদি শুধু গ্রাম্য ভাষাতে নহে, লিখিত ভাষাতেও এ প্রকার অধিকরণের রূপ দেখিতে পাওয়া যায়, যথা ঃ—

"বিহারে বিরাজে চন্দ্র দেবেন্দ্র ভূপাল।
গগনে উদিত চন্দ্র বুঝে কালাকাল॥
অসিত 'পক্ষত' সে যে না হয় উদয়।
গগনে উদিতচন্দ্র সিতে অভ্যুদয়॥"

কোচবিহারের অনুদিত রামায়ণ—কিষ্কিন্ধ্যাকাণ্ড।

এতদ্দেশের প্রাচীন সাহিত্যেও এরূপ প্রযোগ নিষিদ্ধ ছিল না, যথা—

"শুনিযা প্রভুর নাম শ্রীধর মূর্চ্ছিত।
আনন্দে বিহ্বল হই পড়িল 'ভূমিত'॥"

প্রভুপাদ শ্রীঅতুলকৃষ্ণ গোস্বামী সম্পাদিত শ্রীচৈতন্যভাগবত ২২৪ পৃঃ।

সেইরূপ কর্ম্মকারকের দ্বিতীযা বিভক্তির "কে" স্থলে "ক" ব্যবহৃত হইয়া থাকে, যথা,—

"প্রতাপী সে কপির নিরথয় তাত পর
লঙ্কেশ্বর রাজা দশাননে।
কোপাবিষ্ট হুতাশয়, ভীষণ লোচনদ্বয়,
ভয় হয "তাক" দরশনে।"

মহারাজ শিবেন্দ্রনারায়ণ ভূপ অনুবাদিত রামায়ণ, সুন্দরাকাণ্ড।

এতদ্দেশীয় প্রাচীন কাব্যেও এরূপ প্রযোগ অপ্রসিদ্ধ নহে,—

"এখনি আসিব, নিমাইর্ বাপ,
ক্ষীর কদলক্ লৈয়া।"

বঙ্গবাসী আপিশ হইতে প্রকাশিত "চৈতন্যমঙ্গল" ৩৮ পৃঃ।

কোন কোন স্থলে কোচবিহারীয় এবং এতদ্দেশীয় ভাষায় "র"এর পরিবর্ত্তে ষষ্ঠী বিভক্তিতে "ক" ব্যবহৃত হয়,—

"বিহারক" রাজপুরী নামে অম্রাবতী।
বীর নারায়ণ দেব যার অধিপতি॥"

মহারাজ বীরনারায়ণ রচিত কিরাতপর্ব্ব।

"অভিন্ন চৈতন্য সে ঠাকুর অবধূত।
নিত্যানন্দ রাম বন্দো 'রোহিণীক' সুত॥"

বঙ্গবাসীর চৈতন্যমঙ্গল ২ পৃঃ।

এতদ্দেশে প্রচলিত প্রথম ও দ্বিতীয় পুরুষের ক্রিয়ায় যথাক্রমে "ই" ও "এ" বিভক্তি স্থলে "ও এবং "এন"র ব্যবহার হয় যথা,—

বর্ত্তমান কালে—আমি কবি ·· ·· মুই কবো।
তুমি কব ··· তোমবা কবেন।
অতীত কালে—আমি গিযাছি · মুই গেইছো।
তুমি গিয়াছিলে·· তোমবা গেইছেন।

এতদ্দেশীয ভাষায উহাদেব ব্যবহাব,—

বর্ত্তমান কালে—"সেবকেব দ্রোহ মুঞি সহিতে না পাবোঁ।
পুত্র যদি হয় মোব তথাপি সংহাবো।" চৈতন্যভাগবত, ১৭৩ পৃঃ।

অতীতকালে— কি দেখিলুঁ গোবাকপ অপরূপ ঠান।
কি দেখিলুঁ সককণ অরুণ নযন॥"

এতদ্দেশীয ভাষাতেও ভবিষ্যৎ কালেব ঐ ঐ ক্রিযায় "মু" বিভক্তি দেখিতে পাওয়া যায, কোচবিহাবেব ভাষাতেও ইহা বিবল নহে,—

'প্রভু বোলে তোমবা সকলে যাহ ঘবে।
মুঞি আব না যাইমু সংসাব ভিতবে॥" ঐ ১৩৬ পৃঃ।

ইংবাজী progressive formএব রূপ বাঙ্গলায বর্ত্তমান কালেব ক্রিযা বলিয়া উল্লিখিত হইযা থাকে, যথা—আমি যাইতেছি, সে হাসিতেছে ইত্যাদি। কিন্তু কোচবিহাবেব ভাষায "মুই যাবাব ধবচো", "তোমবা হাসিবাব ধবচেন" এই প্রকাব হইয়া থাকে।

কতকগুলি প্রকৃত ক্রিযাব রূপও উভয়ত্র সমান দৃষ্ট হইয়া থাকে। যথা—কোচবিহাবেব লিখিত ভাষায—

"স্বর্গ মঞ্চত পাতালন্ত আশ্রয যি জন।
জিনিলন্ত যিতো জনে বাক্ষস দুর্জ্জন॥"
কোচবিহাবেব অনুবাদিত গীতগোবিন্দ।

অন্যত্র— "কন্দর্পেব শবে হৃদয জর্জ্জবে,
বিহনে বিকল হয়্যা।
অন্ধকাব বনে কাহক লাগনে,
'ভ্রমন্ত' বিষাদে চায্যা॥" ঐ ঐ

প্রাকৃত রূপ এতদ্দেশীয় প্রাচীন কাব্যে ব্যবহৃত—

"সম্ভ্রম না কবে ভীষ্ম হাতে ধনুঃশব।
নির্ভয়ে বোলেন্ত তবে সংগ্রাম ভিতব॥"
কবীন্দ্র-প্রণীত মহাভাবত, ভীষ্মপর্ব্ব।

অন্যত্র— "প্রসিদ্ধ বৈষ্ণব হৈল পবম মহান্তী।
বড বড বৈষ্ণব তাব দর্শনেতে যান্তি॥" চৈতন্যচবিতামৃত।

পূর্ব্ববর্ত্তী বাজবংশী শব্দ-সংগ্রহকাব কোচ ও বাজবংশী ভাষাব বহুল শব্দ সংগ্রহ

করিয়াছেন, "অতএব পুনরুক্তিদোষপরিহারের জন্য এ স্থলে তাহাদের উদ্ধার করা অনাবশ্যকবোধে পরিত্যক্ত হইল।

কোচবিহারের ভাষার সহিত আসামী ও বাঙ্গলা ভাষার বিলক্ষণ সৌসাদৃশ্য আছে। সে কারণে প্রথমোক্ত স্থানের ভাষাকে বাঙ্গলা ভাষা হইতে অভিন্ন বলা হইয়াছে, আসামী ভাষাতে সেইরূপ তিন চারিশত বৎসর পূর্ব্বে কোচবিহারের লিখিত ভাষার সহিত এতদ্দেশপ্রচলিত ভাষার সৌসাদৃশ্য ছিল, তাহা চৈতন্যচরিতামৃত, চৈতন্যভাগবতাদির ভাষা উদ্ধৃত করিয়া দেখান হইয়াছে, নিম্নে আসামী ভাষার সহিত বাঙ্গলা ও কোচবিহার-প্রচলিত ভাষার যে কি প্রভেদ, তাহা সহজেই হৃদয়ঙ্গম করিতে সমর্থ হওয়া যায়।

"ঘুনুছা সঙ্গে বঙ্গে প্রভু দেব হরি।
থাকিলা অনঙ্গ কেলি কৌতূহল করি॥
এহি মতে রঙ্গে ঢঙ্গে প্রভু দামোদর।
সাত দিন রঞ্চিলন্ত ঘুনুছার ঘর॥
শুনিযোক সাবধান হইয়া সর্ব্বজন।
মহা মহেশ্বর কৃষ্ণ যাত্রার কীর্ত্তন॥" শ্রীধরকন্দলী।

ভাষা নিয়ত পরিবর্ত্তনশীল এবং এতদ্দেশের কথিত ভাষার যে যোজনান্তর একটু আধটুক রূপান্তর আছে তাহাও সত্য। হুগলীজেলার বদনগঞ্জ থানার, বাঁকুড়ার কোতলপুর ও অন্যান্য থানার এবং মেদিনীপুরের রামজীবনপুর থানার অধিবাসিগণ তৃতীয় পুরুষের ক্রিয়ার শেষে প্রায়শঃ "ক" সংযুক্ত করিয়া থাকেন, যথা—দিলেক, নিলেক, হইবেক, যাইবেক, খাইবেক ইত্যাদি। বিদ্যাসাগর মহাশয়ের সীতার বনবাসাদির দ্বিতীয় তৃতীয় সংস্করণে হইবেক, যাইবেক, খাইবেক ইত্যাদি ক্রিয়ার রূপ দৃষ্টিগোচর হয়। বহুবচনের "দিগ" বিভক্তিটা আমাদের চোখের উপর বাঙ্গলা ভাষা হইতে বিদায় গ্রহণ করিল এক্ষণে "আমাদিগের" "তাহাদিগের" স্থলে আমাদের তাহাদের ইত্যাদি ব্যবহৃত হইতেছে। কোচবিহারের প্রাচীন ভাষা হইতে এতদ্দেশীয় আধুনিক ভাষার এই প্রকারেই পার্থক্য ঘটিয়া থাকিবে।

পূর্ব্বেই বলা হইয়াছে যে, কোচবিহারের পূর্ব্বসীমান্তবর্ত্তী ব্রহ্মপুত্র নদের পরপারেই আসাম বা পুরাণ-প্রথিত প্রাগ্‌জ্যোতিষপ্রদেশ। কোচবিহারের ইতিহাসে দৃষ্টিপাত করিলে জানা যায় যে, উক্ত প্রদেশে এখনও কোচজাতীয় নৃপতিগণের রাজত্বকালে তাঁহারা যে মিথিলা ও আসাম অঞ্চল হইতে যে ব্রাহ্মণদিগকে কোচরাজ্যে উপনিবিষ্ট করিয়াছিলেন তাহা দেখা যায়। তাঁহাদের মধ্যে আসামী ব্রাহ্মণের সংখ্যাই বেশী। তৎপূর্ব্বে কোচবিহারে রাজবংশী ভিন্ন অন্য জাতির বাস ছিল না। এই সকল ব্রাহ্মণের দ্বারাই এ দেশে লিখিত ভাষার প্রচলন হয়। কালসহকারে রাজবংশী ভাষার সংস্রবে তাহাদের ভাষা বিকার প্রাপ্ত হইয়া রূপান্তর ধারণ করিয়াছে। এ জন্য কোচবিহারের লিখিত

ভাষা খাঁটী আসামী ভাষা নহে। বঙ্গভাষার সহিত আসামী ও রাজবংশী ভাষার যে কেমন ঘনিষ্ঠ সম্বন্ধ তাহা পূর্ব্বেই প্রদর্শিত হইয়াছে।

রাজার উৎসাহ না মিলিলে কোন দেশের ভাষার পুষ্টি ও শ্রীসমৃদ্ধি সাধিত হয় না। কোচবিহারের অধিপতিগণ সে পক্ষে নিশ্চেষ্ট ছিলেন না। তাঁহারা কোচবিহারের ভাষার উন্নতি-পক্ষে যথেষ্ট উৎসাহ দান করিতেন। দেশীয় কবির অন্নচিন্তানিবারণার্থ যথেষ্ট ভূমি ও অর্থ দ্বারা তাঁহাদিগকে সাহায্য করিতেন। দেশীয় ভূস্বামিগণের উৎসাহ ও আনুকূল্যে আমাদের দেশের অনেক প্রাচীন কবির কবিত্ব স্ফূর্ত্তি পাইয়াছিল, যথা—ঘনরাম, কবিকঙ্কণ, রামেশ্বর প্রভৃতি কবি। তাঁহারা দেশীয় রাজন্যগণের কৃপায় দেশীয় সাহিত্যে আপনাদিগকে অমর করিয়া গিয়াছেন। রাজার উৎসাহ না পাইলে তাঁহারা কিছুই করিতে পারিতেন না, দেশীয় সাহিত্যের ইতিহাস হইতে তাঁহাদের নাম মুছিয়া যাইত, সাধারণ লোকের ন্যায় তাঁহাদিগকে দিনপাত করিতে হইত। কেননা সেকালে মুদ্রাযন্ত্রের প্রচলন ছিল না, কাব্যামোদী ব্যক্তিগণ লিপিকারগণকে বেতন দিয়া নূতন কাব্য লেখাইয়া লইতেন, তাহাতে গ্রন্থকারের কোন লাভ ছিল না, এরূপে নিজের সময় নষ্ট করিয়া কয় জন কবি কাব্যরচনায় প্রবৃত্ত হইতেন? আজিকালি গ্রন্থকর্ত্তৃত্ব দ্বারা যেমন অর্থাগমের উপায় হইয়াছে, সেকালে সেরূপ ছিল না। বিশেষ অর্থবান্ না হইলে কেবল মাত্র সুনাম সুখ্যাতির জন্য অতি অল্প লোকই সাহিত্যক্ষেত্রে অগ্রসর হইতেন। কোচবিহারের নরপতিগণের দ্বারা তদ্দেশীয় কাব্যের কতদূর শ্রীবৃদ্ধি সাধন হইয়াছে, তাহারই আলোচনা করিয়া এই প্রবন্ধের উপসংহার করিব। কার্য্যানুরোধে সাত আটবৎসর পূর্ব্বে কোচবিহারের রাজধানীতে গিয়া আমাকে তিন চারিমাস তথায় অতিবাহিত করিতে হইয়াছিল, তৎকালে সেখানকার ৺ মহারাজ ভূপবাহাদুরের প্রতিষ্ঠিত সাধারণ পুস্তকালয়ে গতিবিধির সুযোগও ঘটিয়াছিল। পুস্তকালয়ের অধ্যক্ষ মহাশয়ের সাধুতা ও সচ্চরিত্রতায় আমি সকল সুবিধাই পাইয়াছিলাম। ইংরাজী অপেক্ষা বাঙ্গলা পুস্তকগুলি বিশেষতঃ যে গুলি এ পর্য্যন্ত অমুদ্রিত অবস্থায় আছে, সেই গুলিই আমার আলোচনার প্রধান লক্ষ্য ছিল। কোচবিহারের কবিগণের কৃতিত্ব দেখিয়া আমি বড়ই মুগ্ধ হইয়াছিলাম। ক্রমে সে গুলির পরিচয় দিতেছি।

১। পুস্তকালয়মধ্যে কোচবিহারের কবিদিগের যে সকল হস্তলিখিত পুস্তক দেখিতে পাইয়াছিলাম, তাহাদের মধ্যে "কিরাতপর্ব্ব" পুস্তকখানিই সর্ব্বাপেক্ষা প্রাচীন। মহারাজ বীরনারায়ণের অধিকারকালে কবিশেখর উপাধিধারী রামকৃষ্ণ নামক কবি এই গ্রন্থ রচনা করেন। মহারাজ বীরনারায়ণ খৃষ্টীয় শকের ১৬২১ হইতে ১৬২৫ পর্য্যন্ত কোচবিহারের রাজসিংহাসনে অধিষ্ঠিত ছিলেন। কিরাতপর্ব্বের ভাষা বেশ প্রাঞ্জল, গ্রন্থের নানা স্থানে কবির কৃতিত্বের বিলক্ষণ পরিচয় পাওয়া যায়। পাঠকগণের কৌতূহল নিবৃত্তির জন্য কয়েকটী কবিতা উদ্ধৃত করিতেছি,—

"অন্তল্ পুবত বাজবমণী।
বেশ কবে শুনি মনোমোহিনী।
মল্লিকামালায কববী সাজ।
নীলগিবি যেন গঙ্গাব মাঝ॥
সুবঙ্গ সিন্দুব ভালে পিঞ্চিল। †
পূর্ণচন্দ্রে যেন অগ্নি লাগিল॥
খঞ্জন গঞ্জন চাক চঞ্চল।
লোচনযুগলে লেপি কজ্জল॥
যেন কামবাণে গেড়ল দিয়া।
ভুক শবাসনে থুইল জুড়িযা॥
তথাপি তরুণ তস্কব ডরে।
উপবে হেমঘণ্টা ধ্বনি কবে॥
উরুব শোভা কহিতে না পাবি।
যেন বামবম্ভা মানিছে হাবি॥
চবণকমল মনক লোভা।
মত্তগজ জিনি চবণশোভা।
তাত রুনু ঝুনু নূপুব বাজে।
জগৎ জিনিতে মদন সাজে॥
বীবনাবাযণ নৃপতি মণি।
কবিশেখবেব মধুব বাণী॥

অন্যত্র— বিহাবক বাজপুবী নামে অম্রাবতী।
বীবনাবায়ণদেব যাব অধিপতি॥
মধুব মধুব মহাভাবত ভাবতী।
বোলা বামকৃষ্ণ কবিশেখব বদতি॥"

সপ্তদশ শতাব্দীব আবম্ভকালে কোচবিহাবেব কবি বলিয়া নহে, এতদঞ্চলেব কবিব বচিত, হইলেও কাব্যখানি কোন অংশে অনাদৃত হইবাব নহে।

যে সমযে কোচবিহাবেব কবি এই গ্রন্থখানিব বচনা কবেন, সে সময়ে এতদ্দেশীয় বৈষ্ণবকবিগণ বাঙ্গালা-সাহিত্যেব পুষ্টিসাধন জন্য অসংখ্য কাব্য বচনা কবিতেছিলেন।

২। মহাবাজ বীবনাবাযণেব পুত্র মহাবাজ প্রাণনাবায়ণ খৃঃ ১৬২৫ হইতে ১৬৬৫ অব্দ পর্য্যন্ত কোচবিহাবে বাজত্ব কবেন। তাঁহাব অধিকাবকালে শ্রীনাথ-নামক জনৈক

† পরিল।

ব্রাহ্মণ "দ্রৌপদীর স্বয়ম্বর" নামে একখানি কাব্য রচনা করেন। কাব্যাংশে ইহা কোন মতে হীন নহে। বরং স্থানে স্থানে কবিত্বের পূর্ণ বিকাশ দেখিতে পাওয়া যায়। মহাভারতে কাশীরামদাসের রচিত দ্রৌপদীর স্বয়ম্বর অনেকেই পাঠ করিয়াছেন, তাহার সহিত শ্রীনাথ ব্রাহ্মণের রচনার তুলনা করিলে উভয়ের প্রতিভার পরীক্ষা হইবে। শ্রীনাথের কাব্যে কল্পনা আছে—সেই কল্পনা লাবণ্যময়ী হৃদয়গ্রাহিণী, কাব্যের সৌন্দর্য্য-সৃষ্টির পক্ষে অসাধারণ শক্তিশালিনী। আমরা ব্রাহ্মণ-কবির সুখ্যাতি না করিয়া থাকিতে পারি না। পাঠকগণ চক্ষুকর্ণের বিবাদ ভঞ্জন করুন, আমরা তাঁহার কাব্যাংশ উদ্ধৃত করিতেছি,—

"অনন্তর দ্রৌপদীর পুরন্ত্রী সকলে।
বিধিমতে স্নান করাইল কুতূহলে॥
গোরচনা তীর্থজল কুঙ্কুম চন্দনে।
দ্রৌপদীক স্নান করাইল এয়োগণে।
তার পর সখীগণে করাইল বেশ।
আগরের ধূপ দিয়া শোন্দাইল কেশ॥
বান্ধিল কবরী যেন মদনের ছায়া।
সিন্দূর তিলক দিল তার কামছায়া॥
খোপার উপরে দিল মল্লিকার মালা।
মনমৃগ বন্দী করিবার যেন ছলা।
লোচনযুগলে চারু পিন্দাল ‡ অঞ্জন।
কমল দলত যেন বসিল খঞ্জন॥
অঞ্জনের রেখা দিল ভ্রূযুগে লেপন।
কামদেব ধনুত যেন চড়াইল গুণ॥
রবি শশী জলে যেন কর্ণত কুণ্ডল।
লাবণ্যলতার যেন গোটা দুই ফল।
নাসার উপরে শোভে মুকুতার ফল।
তিলপুষ্পে পড়িয়াছে যেন হেমজল॥
কুচের উপর শোভে মুকুতার হার।
সুমেরু শিখরে যেন গঙ্গাজল ধার॥
করত কঙ্কণ শোভে বলয়া ভুজত।
চন্দ্রকলা জলে যেন আকাশতলত॥

‡ পরাইল।

চবণে পিন্দাল দুই বাজন নুপুব।
বাজহংস সকলেব গর্ব্ব গেল দুব॥
কুসুমে বঞ্জিত বস্ত্র দেবাঙ্গ ভূষণ।
পবিপাটী কবিয়া পিন্দাইল সখীগণ॥
বিবাহ মঙ্গলসূত্র বান্ধিল মদনী।
কচিকব হৈল যেন দ্রুপদনন্দিনী॥
কি কহিব দ্রৌপদীব রূপেব মহিমা।
বিধাতাব নাবী হেতু নির্ম্মাণেব সীমা॥
স্বামীক ববিতে চলিছে বালা।
হাতে সুবর্ণেব পঙ্কজমালা॥
নিতম্ব ভাবে গজগতি যায়।
টলমল সর্ব্বঅঙ্গ কবয়।
কনু ঝুনু বাজে নুপুব পায়।
সপ্ত মদনক যেন জাগায়।
নুপুব শব্দে মজি গেল মন।
কোকিলেব ধ্বনি মানি তেমন॥
ভূপতিগণেব চিত্তচকোব।
কৃষ্ণা মুখচন্দ্রে হৈ গেলা ভোব॥
রূপে সুধাকব পিয়েন আনে।
চন্দ্রেব বশ্মি চকোবগণে॥
দ্রৌপদীব মুখ চন্দ্রমণ্ডল।
সভাসমুদ্রক কৈল তবল॥
যে ভিতি চাহিল আড়নযনে।
দগ্ধ হইল সেহ মদনবাণে॥
কে বর্ণিতে পাবে রূপ তাহাব।
জয়লক্ষ্মী যেন কামবাজাব॥
মদনে দহিল সবাব চিত।
ভাবত কথা অতি মনোনীত॥
প্রাণনাবায়ণ মন মন্দিব।
বিদধি যেন অঙ্গ টেহিব॥
ভূপতিকদেব পুত্র সুজনে।
শ্রীনাথ ভনে আজ্ঞা পবমাণে॥"

বলদৃপ্ত পার্থ লক্ষ্যভেদ জন্য সভাস্থল পরিত্যাগ করিয়া ধনুঃশর গ্রহণ করিতে অগ্রসর হইতেছেন,—

"বৈশম্পায়ন কয়, তবে ধনঞ্জয়,
বিপ্রসভা পরিহরি।
ধনু বড় দেখি, খালি কোনা পেখি,
উঠিল যেন কেশরী॥
যেন দেখি সর্প, করি মহাদর্প,
গরুড় চলিল ঝম্পে।
গজগতি সম, সিংহ পরাক্রম,
ধমকে ধরণী কম্পে॥
দেখি চমৎকার, রাজা সমাজের,
বিস্ময় হৈ গেল মনে,
ক্রমে কোন বীর, পরম গম্ভীর,
পরিত্তস্ † নাহি কেনে॥
ব্রাহ্মণ সবার, হৈল হাহাকার,
অর্জ্জুন উঠিল যবে।
কৃষ্ণা সে লপট, করি ঝট পট,
বলিতে লাগিল সবে॥
ব্রাহ্মণ বালক, উঠিল কিশক,
সবে বিপ্রে দেহ হাঁস।
সবে রাজা মেলি, দেহ করতালি,
হাসার দ্বিজ সভাক॥
কন্যারূপ দেখি, লাজক না পেখি
ব্রাহ্মণ চলিল সাজি।
ইহার কারণে সকল ব্রাহ্মণে
বড় লাজ পাইব আজি॥"

৩। দ্রৌপদী-স্বয়ম্বর কাব্যের পরবর্ত্তী গ্রন্থ "নারদীয়পুরাণ"। মহারাজ উপেন্দ্রনারায়ণ খৃঃ ১৭১৪ অঃ হইতে ১৭৬৩ অব্দ পর্য্যন্ত কোচবিহারের রাজসিংহাসনে অধিরূঢ় ছিলেন। এই সময়ে তাঁহার অনুজ খঞ্জনারায়ণ, নারায়ণ নামক ব্রাহ্মণকে অনুমতি দিয়া ইহার রচনাকার্য্য সম্পন্ন করেন। এই গ্রন্থের ভাষা এবং ভাব উভয়ই প্রশংসার যোগ্য, নমুনা দেখিলেই পাঠক তাহা হৃদয়ঙ্গম করিতে পারিবেন—

† পরিচয়।

"জয় নিত্যানন্দ নিরাকার নারায়ণ।
নিরুপাধি নির্লেপ নির্গুণ নিরঞ্জন॥
পরম অপরানন্দ পরম পুরুষ।
পদ্মপাণি পঙ্কজলোচন নিষ্কলুষ॥
স্বরূপ অরূপ নিরূপণ রূপধারী।
গোপনারীনায়ক শ্রীগোলোকবিহারী॥
ধরাধরধারী ধরাধর শ্যামকায়।
কোটী কন্দর্পের দর্পহারী শ্যামরায়॥
স্বরূপতঃ অজ কিন্তু জনম অনন্ত।
অকর্ত্তা কর্ম্মের আর নাহি সার অন্ত॥
তুমি পূর্ণকাম আমি কামী সর্ব্বদাই।
কামনার দাস ভকতির অন্তরাই॥"

৪। মহারাজ হরেন্দ্রনারায়ণ খৃঃ ১৭৮৩ হইতে খৃঃ ১৮৩৯ অব্দ পর্য্যন্ত কোচবিহারে রাজত্ব করেন। তাঁহার সাহিত্যানুরাগ সর্ব্বতোভাবে প্রশংসনীয়, তাঁহার উৎসাহ ও উদ্যোগে অনেকগুলি গ্রন্থ রচিত হইয়াছিল, তিনি নিজেও একজন সুকবি ছিলেন। তাঁহার অধিকারকালে রামায়ণের অরণ্যকাণ্ড, কিষ্কিন্ধ্যাকাণ্ড, সুন্দরাকাণ্ড, ধর্ম্মপুরাণ এবং বিষ্ণুপুরাণ এই কয়েকখানি গ্রন্থ রচিত হইয়াছিল। ইহাদের সকলগুলিতেই কবিগণের সুললিত শব্দবিন্যাস এবং কাব্যের সৌন্দর্য্যসৃষ্টির শক্তি দেখিয়া সুখ্যাতি না করিয়া থাকিতে পারা যায় না। পদবিন্যাসগুণে তাঁহাদের কবিতা বড়ই চিত্তস্পর্শিনী ও হৃদয়গ্রাহিণী হইয়াছে, নানাস্থানে সুন্দর ভাবসমাবেশে তাঁহাদের কাব্য উচ্চশ্রেণীতে স্থান পাইবার উপযুক্ত। চরিত্রচিত্রণেও তাঁহাদের কৃতিত্ব আছে। আমরা যথাসময়ে কবিগণের সংক্ষিপ্ত পরিচয় সহিত যথাক্রমে কাব্যাংশ উদ্ধৃত করিয়া দেখাইব, কোচবিহারের কবিগণ এতদ্দেশীয় কবিগণের অপেক্ষা কোন অংশে হীন ছিলেন না।

ক। অরণ্যকাণ্ড—এই গ্রন্থের রচয়িতা রুদ্ররাম বাচস্পতি

শ্রীহরেন্দ্রনৃপচন্দ্র মহেন্দ্র সমান।
অরিন্দম ভীমসম পরাক্রমবান।
মহিমার সীমা তার বলিবারে নারি।
মহারানী মহারাজ বিহারবিহারী॥
তার নিজ দেশী দ্বিজ রুদ্র ক্ষুদ্রমতি।
গুরুদত্ত নাম তার বিদ্যারাচস্পতি॥
ভূপের আদেশ পায়্যা স্বদেশ রচনে।
দুষ্ট খর নিশাচর-বধ পদ ভণে॥"

কবিতার নমুনা—

পঞ্চবটীবনে খরদূষণের নিধনবার্ত্তা লইয়া লঙ্কাপুরে গিয়া সূর্পণখা রাবণকে ভৎর্সনা করিতেছে,—

"শুনগো রাবণ যেমত রাবণ
অঙ্কুশ না হৈলে ধায়।
অমাত্য মধ্যত তুমি সেহি মত
নিরঙ্কুশ গজ প্রায়॥
শুন বাক্য মোর ভয় হৈল ঘোর
দণ্ডকারণ্যের মাঝে।
না জান অখন জানিবা তখন,
পাবিবা যখন কাজে॥
আপন নগরে, সুখ ভোগ করে,
বিচার না করে দেশে।
শ্মশানাগ্নি প্রায়, মানসে রাজায়,
সে দেশের প্রজা শেষে॥
তোর কার্য্য কালে, নৃপতি সকলে,
আপনে না দেন রতি।
রাজ্য হয় নাশ, কার্য্যের বিনাশ,
নষ্ট যায় নরপতি॥"

খ। কিষ্কিন্ধ্যাকাণ্ড—ভিন্ন ভিন্ন গ্রন্থকার কর্ত্তৃক রচিত, দুইখানি কিষ্কিন্ধ্যাকাণ্ডের পুঁথি দেখা গেল। একখানিতে দ্বিজ রঘুরাম ও শ্রীনাথশর্ম্মার এবং অপরখানিতে শ্রীদেবকী-নন্দনের ভণিতি আছে। ইহাতে অনুমান হয় যে, প্রথম খানির রচনা মহারাজের মনোনীত না হওয়ায় শেষোক্ত গ্রন্থখানি রচিত হইয়াছিল। কবিতাগুলি পাঠ করিলে সেইরূপই মনে হয়—

"কামতা রাজ্যের পতি রাজশিরোমণি।
গুণাধার যেহার যাহার রাজধানী॥
শ্রীহরেন্দ্রনারায়ণ নাম নৃপবর।
তার অধিকারত ময়নাগুড়ি গ্রাম।
সেহি গ্রামবাসী দ্বিজ নাম রঘুরাম॥
রামায়ণ বাল্মীকের তাহার আদেশে
কাতর হইয়া ডাকে দীন রঘুরাম।
পার কর ভবসিন্ধু দীনবন্ধু রাম॥

বামকৃষ্ণ গোপাল গোবিন্দ মুখ ভবি
নিশ্চয় কবিযা বলি শুন সাধু ভাই।
বাম নামে প্রীতি কব আব সবে ছাই॥"

শ্রীদেবকীনন্দন কৃত কিষ্কিন্ধ্যাকাণ্ড সর্ব্বাংশে প্রশংসাব যোগ্য।

"বিহাবে নবেন্দ্রচন্দ্র, বিহাবেন শ্রীহবেন্দ্র,
ভূপমধ্যে শিবোমণি খ্যাত॥
সদা শুদ্ধমতি অতি, যথা হেন মহীপতি,
আছে যাব শিববংশ খ্যাত।
ভুবনে বিখ্যাত যাব, চক্রবর্ত্তী বলি আব,
স্বকীর্ত্তিচন্দ্রমা প্রকাশিত।
দশদিশে অনুক্ষণ, যাব গুণ আলাপন,
কবি গুণিগণ সাধে হিত॥
মার্ত্তণ্ড সদৃশ চণ্ড, প্রতাপেতে খণ্ড খণ্ড,
কবি নাশে বিপক্ষ তিমিব।
সুত তুল্য প্রতিপাল, সদা নিজ প্রজাপাল,
ধনধান্যে কবে মহাবীব॥
যার যশ-শশধব, সমপূর্ণ সুধাকব,
নহে চাক কবয় প্রকাশ।
কমলদলেব প্রায, নয়ন শোভিত তায়,
শিবেতে কুটীল কেশপাশ॥
শোভে অতি চাকতব, যেন নীল জলধব,
গগনমণ্ডলে সদা ভাসে।
ভ্রূযুগ অনঙ্গ ধনু, জিনি শোভে যাব তনু,
ছটায় তিমিবচয় নাশে॥
জিনিয়া বাবণকব, বিবাজিত মনোহব,
ভুজযুগ আজানুলম্বিত।
বজ্রসম যাব বক্ষ, স্থূল দেখি সুবিপক্ষ,
বক্ষ বক্ষ বোলে হয় ভীত॥
গীত বাদ্য অনুবক্ত, দ্বিজ দেব গুরুভক্ত,
সদা বত বাজ্যেব শাসনে।

কত শত হস্তী হয়, দ্বারে আর বিরাজয়,
সেবে যাক নানাদেশী জনে ॥
নট ভাটগণ যারে, অনুক্ষণ স্তুতি করে,
গুণক প্রকাশে দেশে দেশে।
বিদিত শাস্ত্রের মর্ম্ম, যাহার অসাধ্য কর্ম্ম,
নাহি কিছু জ্ঞাতসার শেষে ॥
তাঁহার আদেশবত্ন, পায়্যা কবি বহুযত্ন,
সুধাময় কথা রামায়ণ।
ব্রাহ্মণ সন্তান অতি অল্পমতি প্রবদতি,
ভাষা বন্দে শ্রীদেবীনন্দন ॥"

গ। সুন্দরাকাণ্ড—ইহাতে মহারাজ হরেন্দ্রনারায়ণ ভিন্ন অন্য কাহারও ভণিতা দৃষ্ট হইল না। ইহাতে বোধ হয়, মহারাজ স্বয়ং ইহার রচয়িতা। তিনি একজন উচ্চ-শ্রেণীর কবি ছিলেন। তৎপ্রণীত কাব্যে যেমন শব্দলালিত্য তেমনি ভাবের বৈচিত্র্য। এরূপ কাব্য অনেক আধুনিক কবির লেখনী নিঃসৃত হইলে আমরা তাঁহাকে কবির উচ্চ আসন না দিয়া থাকিতে পারি না। ভণিতা যথা—

"ইতি শ্রীসুন্দরাকাণ্ডে গান মনোনীত।
রদ রাম অবিশ্রাম ভূপের রচিত ॥
অন্যত্র— রামনাম মুক্তিধাম রদ সভাসদ।
শ্রীহরেন্দ্র ভূপে ভণে রামায়ণপদ ॥"

এরূপ স্থলে মহারাজ হরেন্দ্রনারায়ণ বই আর কাহাকে ইহার রচয়িতা বলা যাইতে পারে। তাঁহার কবিত্বের পরিচয় গ্রহণ করুন,—

"প্রতাপী সে কপিবর, নিরেখয় তাত পর,
লঙ্কেশ্বর রাজা দশাননে।
কোপাবিষ্ট হুতাশয়, ভীষণ লোচনদ্বয়,
ভয় হয় তাক দরশনে ॥
মুখচয় মনোহর, যেন পূর্ণ নিশাকর,
চারু ভুরু ভঙ্গিম সুন্দর।
নানা মণি রত্নময়, শিরে কিরীট শোভয়,
মুক্তাদাম তাত মনোহর ॥
যেন নীল মহীধরে, মণিশৃঙ্গ শোভাকরে,
তাত আর অরুণ কিরণ।

লাগিলে হয়েন যেন, সেই প্রায শোভিছেন,
বাবণেব কিবীট শোভন ॥"

ঘ। বিষ্ণুপুবাণ—গোববাছড়া-নিবাসী মাধবচন্দ্র শর্ম্মা ইহাব বচয়িতা ; যথা—

"মনুজ নিকবে সদা কবে যাব সেবা।
উপমা তাহাব আব দিতে পাবে কে বা ॥
সেহি দেবতাব ভক্ত দেহীব ঈশ্বব।
এহি হববংশজ নৃপতি পুণ্যতব ॥
শ্রীলশ্রীহবেন্দ্রনাবায়ণ অভিধান।
তাহাব কল্যাণ সদা ককন ঈশান ॥
যার নিজ পবিবাব মহাকবিগণ।
পুবাণ ভাবতপদ কবিছে বচন ॥
তাঁহাব ককণাদেশ মজে অভিলাষ।
বিপ্রজাতি গোববাছড়াত নিবাস ॥
শ্রীমাধবচন্দ্র বিবচিল পদগণ।
মনে তাব জগৎবন্দন নিবঞ্জন ॥"

ঙ। অতঃপব ধর্ম্মপুবাণেব বঙ্গানুবাদ হইতে কিযদংশ উদ্ধৃত হইল। ইহাবই মধ্যে কবিব নাম, যাহাব আদেশে ও উৎসাহে কাব্যখানি বচিত এবং যে সময়ে তাহা বচিত ইত্যাদি সন্নিবিষ্ট হইয়াছে।

"হবেন্দ্র নবেন্দ্রচন্দ্র গুণপাবাবাব।
ককন শিবেব সুতা কল্যাণ তাঁহাব ॥
অখণ্ড প্রতাপে হৈছে মার্ত্তণ্ড উজ্জ্বল।
চণ্ড ভুজদণ্ড ভূমণ্ডলে আখণ্ডল ॥
শ্রীগুরুচবণপদ্ম মকবন্দ পানে।
মন মধুকব কবে আনন্দ সঘনে ॥
খণ্ডিত কন্দর্পদর্প শবীব সুন্দব।
নিজ কুল কুমুদকোবকে শশধব ॥
নীতিবিশাবদ বীব পবম সুস্থিব।
অতুল অবাতিকুলতিমিবমিহিব ॥
দয়াবান্ ধৈর্য্য শৌর্য্য আদিগুণগণ।
কবিব শকতি কি বা কবিতে গণন ॥
তাহাব তাতের মন্ত্রীবব মহাশয়।
শ্রীশচীনন্দন নাম গুণেব নিলয় ॥

উদাব পবিত্র চিত্ত চবিত্র যাহাব।
ইষ্টে তাব শিষ্ট নিষ্ঠ মন হৈছে যাব ॥
তাঁহাব আজ্ঞায মন কবিয়া সুস্থিব।
সুগোচব বিশেষ কবিতে নৃপতিব ॥
ধর্ম্মপুবাণেব পদ অতি সুশোভন।
যথাশক্তি বিবচিল শ্রীবামনন্দন ॥
কব মন পবকাল তবণ উপায়।
লহ শ্রীগুকব নাম বৃথা দিন যায় ॥
কমল দলত জল যেমন চঞ্চল।
দেহমধ্যে প্রাণ মন তেমন তবল ॥
ক্ষণমপি সজ্জনেব সঙ্গ কব সাব।
সেহি সে তবণী ভবার্ণব তবিবাব ॥
যে কালে টুটিল সব কোকিলেব মান।
চাবিদিকে শুনিলাম মণ্ডুকেব গান ॥
সে কালত বর্ষাঋতু কবিল প্রকাশ।
কর্কট বাশিতে ছাযাপতি নিল বাস ॥
সপ্তদশ দিনে তার শুন সভাসদ।
সমাপ্ত হইল ধর্ম্মপুবাণেব পদ ॥”

৫। মহাবাজ শিবেন্দ্রনাবাযণেব বাজত্বকালে বচিত শিবপুবাণ-বঙ্গানুবাদ কোচ-বিহাবেব পুস্তকালযে আছে। মহাবাজ শিবেন্দ্রনাবায়ণ ১৮৩৯ হইতে ১৮৪৭ খৃষ্টাব্দ পর্য্যন্ত কোচবিহাবেব শাসনদণ্ড পবিচালিত কবেন। বৈদ্যনাথ নামক ব্রাহ্মণ এই পুবাণখানি তাঁহাবই বাজত্বকালে বচনা কবিযাছিলেন। শিবপুবাণ হইতে কিযদংশ উদ্ধৃত হইল,—

“প্রসন্ন বদন সুন্দর শান্ত।
শাবদইন্দুসম দীপ্তিমন্ত ॥
নানাবিধ বত্ন বিচিত্র অঙ্গ।
অনঙ্গেব অবি জিনি অনঙ্গ ॥
মুকুট চন্দ্র অর্দ্ধে অলঙ্কৃত।
কর্পূবকুঙ্কুমবাগবঞ্জিত ॥
ললাটমধ্যস্থ অরুণ নেত্র।
সেহি নেত্র সনে আছে অন্যত্র ॥

পদ্মযুগ যেন লোচনদ্বয়।
করুণানিধান করুণাময়॥
ভণিতি গুণসমূহের মধ্যে তার প্রভূতা।
বাড়ুক নন্দনবনে যেন কল্পলতা॥
তাহাতে অভয় লইতে কবি আশা।
দ্বিজ বৈদ্যনাথ সদ্য বিরচিল ভাষা॥"

মহারাজ শিবেন্দ্রনারায়ণের পরে আর কাহার রাজত্বকালীন কোন গ্রন্থ কোচবিহারের পুস্তকালয়ে দেখিলাম না। তবে উপকথা নামে একখানি কাব্য পাইলাম, তাহাতে গ্রন্থকারের নাম বা গ্রন্থরচনার সময় জানা গেল না—না যাউক, কিন্তু উপকথার রচনা উল্লেখযোগ্য। তাহার স্থানে স্থানে কবির কৃতিত্বের পরিচয় পাওয়া যায়। আমাদের দেশের প্রাচীনা মাতামহীগণ যে "রাজপুত্র, পাত্রের পুত্র" অবলম্বনে উপকথা বলিতেন, ইহাও সেইরূপ একটী গল্প। ইহাতে রাজপুত্র ও পাত্র (মন্ত্রী) পুত্রের পরস্পর সৌহার্দ্যের পরিচয়, একত্র বিদ্যাশিক্ষা, দারপরিগ্রহ ইত্যাদি পারিবারিক ব্যাপারের বিবরণ, রাজপুত্র ও পাত্রের পুত্রের স্ব স্ব কর্ত্তব্যতাপালন অতি সুন্দররূপে বর্ণিত হইয়াছে। সম্ভবতঃ কোন রাজপুত্রকে সাংসারিক ও রাজনৈতিক শিক্ষা দিবার উদ্দেশে ইহা রচিত হইয়া থাকিবে। এই গ্রন্থের মঙ্গলাচরণে কবির বিলক্ষণ বর্ণনাচাতুর্য্য দৃষ্ট হয়।

"নমো পঞ্চবাণ-অরি, পিণাক ত্রিশূলধারী,
স্মরারি শোধন কামান্তক।
বিভূতি বিভূতি যার, নমো দেব নাগহার,
দিগম্বর দেবের নায়ক॥
পার্ব্বতীমনোরঞ্জন, স্বরূপত নিরঞ্জন,
নিরাকার পুরুষপ্রধান।
যার আদি মধ্যহীন, শক্তি ভক্তি সুপ্রবীণ,
যার গুণ বেদে করে গান॥
বারাণসী মুক্তিধাম, তব গুণে অনুপাম,
এ জগতে নাহি যার সম।
সে দেশের অধিকারী, তুমি নাথ শূলধারী,
নমো দেব পুরাণ উত্তম॥
জটাতটে গঙ্গাবাস, তাঁহার স্মরণে নাশ,
কোটীজন্মার্জিত পাপচয়।
তার স্নানে লোকগণে, প্রীতি ভক্তি পূত মনে,
অনায়াসে সব মুক্ত হয়॥

হবিহব এক তনু, প্রণমিছি পুনঃ পুনঃ,
এক ব্রহ্ম কাবণে বিভেদ।
না জানিয়া ভেদজ্ঞানে, নষ্ট হয নবগণে,
কেমনে পাইবে মুক্তিপদ।" ইত্যাদি।

নিম্নোক্ত কবিতাগুলিতে তৎকালিক বিবাহপদ্ধতিবও বিলক্ষণ পবিচয় পাওয়া যায়।

"গন্ধাধিবাসন, কবি সমাপন,
বিবাহেব অঙ্গচয়।
কবিল তখন, আসি আয়োগণ,
সজ্জিত ভূপতনয ॥
চাতুবী বচনে, তাক আয়োগণে,
কৌতুক কবে সে বেলা।
স্ত্রী-আচাবক্রিয়া, সব সমাপিয়া,
আসিল সব সবলা ॥
বাত্রি এহি মতে, গেল উঠি প্রাতে,
আনন্দেব সীমা নাই।
বোলে আইসে নিশি, দুইযো মুখশশী,
নিবেখিব একঠাঞি ॥
এহি মত চিন্তা, কবে সব কান্তা,
অন্তবে তাহাত পবে।
দ্বিতীয় প্রহবে, হৈল দিনকবে,
মধ্যাহ্ন অতি প্রখবে ॥
সেই সময়ত, কবি বিধিমত,
ক্ষৌবাদি কৈল তখন।
আসি আয়োগণ, কবাইল স্নান,
লজ্জিত বাজনন্দন ॥
স্নান কবাইয়া, বস্ত্র পবাইযা,
লেপন কৈল চন্দনে।
বব ফোটা দিয়া, ভূষণে ভূষিয়া,
মুকুতা দিল শ্রবণে ॥
বতন-অঙ্গুবী, দিল যত্ন কবি,
অঙ্গুলীত সে সময়।

উত্তরী বসন, অঙ্গ আচ্ছাদন,
করিল ভূপতনয় ॥
সন্ধ্যা কতক্ষণে, হইল তখনে,
হস্তোদকের সময়।
হস্তোদকক্রিয়া, পাছে সমাপিয়া,
বহিল নৃপতনয় ॥
পর কথা শুন, হইয়া নিপুণ,
করহ সবে শ্রবণ।
পাত্রীক তখন, আসি আয়োগণ,
করাইল স্নান মার্জ্জন ॥
উলুলু মঙ্গল, করি কুতূহল,
কিবা শোভা মনোহরা।
হার মুকুতার, তাক পরে হার,
দিছে করি দুই ছড়া ॥
শ্রবণে শোভিত, করি মনোনীত,
কর্ণকুণ্ডল রত্নময়।
নাসায়ে আশায়ে, যেন মধু খায়ে,
কেশর ভ্রমর প্রায় ॥
পাইয়া তিল ফুল মজ্যা অলিকুল,
বৈছে পানে মত্ত হৈয়া ॥ ইত্যাদি

* * * *

কুলপুরোহিত, আসি যথোচিত,
আরম্ভিলা যজ্ঞকরে।
পরে কতক্ষণে, ক্রিয়া সাঙ্গ হলে,
চলিলেন অন্তঃপুরে ॥
অন্দরে মঙ্গল, করি কুতূহল,
ক্রিয়াচয় সমাপিল।
পিতায় মাগিয়া, কন্যাক লইয়া,
আপন দেশে চলিল ॥"

ইহার পর আর একখানি কাব্যের পরিচয় দিয়া এই প্রবন্ধের উপসংহার করিব। সেখানি মহাকবি জয়দেব গোস্বামীকৃত গীতগোবিন্দের বঙ্গানুবাদ। অনুবাদক জগৎসিংহ। গ্রন্থখানি খণ্ডিত, শেষাংশ অতি অল্পই নাই। রচনা দেখিয়া বোধ হয় গ্রন্থকারের নিবাস

কোচবিহার বা তন্নিকটবর্ত্তী কোনস্থান, তিনি যে রাজা মহারাজ বা তদনুরূপ কাহার উৎসাহ-আনুকুল্যে গীতগোবিন্দের বঙ্গানুবাদ করিয়াছিলেন, এমন মনে হয় না। তাঁহার অনুবাদের ভাষাও কোচবিহার বা তৎসন্নিহিত বঙ্গপুর, জলপাইগুড়ি অঞ্চলের সেকালের ভাষা। অনুবাদক স্বয়ং একটী মঙ্গলাচরণ করিয়াছেন, নিম্নে তাহা উদ্ধৃত হইল—

"জয় জয় নম জগজ্জীবন মুরারি।
গোবর্দ্ধনধারী গোপীজনপ্রিয়কারী॥
কংশকেশীমথন মোহন বেশ যার।
করোক কল্যাণ সেহি দেবকীকুমার॥
ত্রিভুবননাথ দেব নমো ত্রিপুরারি।
ভকত জনার ভবভয়দুখহারী॥
অর্দ্ধ অঙ্গ পীত বস্ত্র অর্দ্ধ বাঘছাল।
বনমালা অর্দ্ধ অঙ্গে অর্দ্ধ মুণ্ডমাল॥
শঙ্খ চক্র ত্রিশূল ডমরু শোভা করে।
অর্দ্ধচন্দ্র মুকুটমণ্ডিত নিরন্তরে॥
অর্দ্ধ অঙ্গে কমলা ভবানী অর্দ্ধ অঙ্গে।
করোক মঙ্গল হরিহর মহারঙ্গে॥
নমো নারায়ণী গৌরী শঙ্করের জায়া।
অভীষ্টদায়িনী নমো দুর্গা মহামায়া॥
লক্ষ্মীরূপে জগতের বিভূতিদায়িনী।
সরস্বতীরূপে বাক্যপ্রকাশকারিণী॥
প্রণমহ ব্যাস সত্যবতীর নন্দন।
যার মুখকমলগলিত বেদগণ॥
ভাগবত আদি অষ্টাদশ যে পুরাণ।
নিস্তারে জগৎ অমৃতক করি পান॥
নমো শুকদেব আদি করিঋষিগণ।
নিজগণৎ চরণক করহ বন্দন॥
বিষ্ণু বৈষ্ণবের পায়ে করি নমস্কার।
জগৎসিংহ ভণে গীতগোবিন্দ পয়ার॥"

জগৎসিংহের অনুবাদ এতই সুশ্রাব্য যে, ইচ্ছা হয় সমস্তই এ স্থলে উদ্ধৃত করিয়া সকলকে উপহার দিই। অনুবাদে মূলগ্রন্থের সৌন্দর্য্যরক্ষায় জগৎসিংহ সর্ব্বতোভাবে কৃতকার্য্য হইয়াছেন বলা যায়। জয়দেবের কবিতাপাঠকালে শব্দের রসে মুগ্ধ হইয়া

যায, মন নাচিতে থাকে, জগৎসিংহেব অনুবাদেও সেইরূপ হয। পাঠকগণ দশাবতাব-স্তোত্রেব অনুবাদ পাঠ করুন, পশ্চাৎ সুবিধা হয অন্য স্থান হইতে একটুকু নমুনা দিব।

"প্রলযপযোধিজলে তল যায বেদ।
মীনরূপে কেশব খণ্ডালে তাব খেদ॥
নৌকাব চবিত্রে ভাগবত কৈলা পাব।
জয জগদীশ হবি নন্দেব কুমাব॥
কচ্ছপ স্বরূপে দেব দেবলক্ষ্মীপতি।
পৃষ্ঠত ধবিলা বিপুলতব ক্ষিতি॥
ধবণীধবণ কব চক্রেব আকাব।
জয় জগদীশ হবি নন্দেব কুমাব॥ ২॥
পুনবপি গোবিন্দ শূকব রূপ ধবি।
ইঙ্গিতে ধবণী লৈল দশনত কবি॥
কলঙ্ক লইযা যেন শোভা চন্দ্রমাব।
জয় জগদীশ হবি নন্দেব কুমাব॥ ৩॥
নবহবি রূপে কৈলা হিবণ্য বিদাব।
কবপদ্মনখোদ্ভূত শৃঙ্গেব আকাব॥
ভৃঙ্গে কমলক যেন কবিযা বিদাব।
জয় জগদীশ হবি নন্দেব কুমাব॥ ৪॥
বামন স্বরূপে বলী কবিলা ছলন।
পদনখনীবে গঙ্গা হৈলা উৎপাতন॥
সেই গঙ্গা জগতক কবেন নিস্তাব।
জয় জগদীশ হবি নন্দেব কুমাব॥ ৫॥
ভৃগুপতি রূপে ক্ষত্রি কবিলা সংহাব।
ক্ষত্রিয় শোণিতে হ্রদ বহাল্য অপাব॥
তাত স্নানি নবে পাবে সংসারে নিস্তাব।
জয় জগদীশ হবি নন্দেব কুমাব॥ ৬॥
হলধব রূপে নীল চক্রনে শোভিত।
মিলিছে যমুনা যেন পায়্যা হল ভীত॥
শ্বেত অঙ্গে নীলবস্ত্র জলদ সুন্দব।
জয জগদীশ হবি নন্দেব কুমাব॥ ৭॥
নিন্দা কবি যজ্ঞ বিধি শ্রুতি আদি কবি।
সদয় হৃদয় হৈল বুদ্ধরূপ ধবি॥

পশুবধ দেখি কৃপা জন্মিল অপার।
জয় জগদীশ হরি নন্দের কুমার ॥ ৮ ॥
কল্কীরূপে অদ্ভুত করে ধরি বাণ।
ম্লেচ্ছ রাজগণক করিয়া বিনাশন ॥
ধূমকেতু সদৃশ রূপ অতি ভয়ঙ্কর।
জয় জগদীশ হরি নন্দের কুমার ॥ ৯ ॥
মীনরূপ ধরি তুমি বেদ উদ্ধারিলা।
কূর্ম্মরূপে পৃথিবীকে পৃষ্ঠেত ধরিলা ॥
বরাহরূপেত পৃথ্বী দন্তে লৈলা তুলি।
নরহরি রূপে হিরণ্যক নখে পেলি ॥
বামন স্বরূপে বলী করিলা ছলন।
ভৃগুপতিরূপে ক্ষত্রি কৈলা বিনাশন ॥
রামরূপে রাবণক বধিলা সমরে।
হলধর রূপে সে লাঙ্গল লৈলা করে ॥
বৌদ্ধরূপ ধরি হৈলা পরম উদার।
কল্কীরূপে ম্লেচ্ছগণে করিলা সংহার ॥
দশবিধ রূপ কৃষ্ণ করি নমস্কার।
পূর্ণব্রহ্ম সনাতন জগৎ উদ্ধার ॥" ইত্যাদি

বঙ্গদেশের রাজগণ চিরদিনই কাব্যামোদী। তাঁহারা কবিদিগের আদর যত্ন করিতেন, তাঁহাদের অশন, বসন ও পরিবার প্রতিপালনের ব্যবস্থা করিয়া তাঁহাদিগকে নিশ্চিন্ত ও নিরুদ্বেগ করিয়া রাখিতেন, আমরা ইহার ভূরি ভূরি দৃষ্টান্ত পাই। কিন্তু কোচবিহার-রাজ-বংশের পূর্ব্বপুরুষ মহারাজগণের পূর্ব্বোক্ত সাহিত্যিক কীর্ত্তিকলাপ অদ্যাপি সাধারণের অগোচর রহিয়াছে, ইহা বড়ই দুঃখের বিষয়। কোচবিহারের বর্ত্তমান মহারাজাধিরাজ মহাশয়কে অনুরোধ করি তাঁহার কৃপাদৃষ্টিমাত্র বাঙ্গালাসাহিত্যের এই মহৎ অভাব সহজেই দূরীভূত হইতে পারিবে। আলোচিত কাব্যগুলি বাঙ্গালাসাহিত্যে কোচবিহার-রাজবংশের অক্ষয় কীর্ত্তিস্তম্ভস্বরূপ।

শ্রীঅম্বিকাচরণ গুপ্ত।

# জীবগণের রোম ও কেশের একটী নূতন ব্যবহার

রোম ও কেশ থাকায় পশুগুলি মোটামুটি যে যে উপকার লাভ করে তাহা অনেকেই অবগত আছেন। সেগুলি এই :—

(১) লোমগুলি তাপ-অপরিচালক বলিয়া উহা পশুশরীরকে শীত ও আতপ হইতে রক্ষা করে।

(২) লোমগুলি পশুদেহে এরূপ ভাবে অবস্থিত যে বৃষ্টির জল সহজে পশুর দেহকে আর্দ্র করিতে পারে না। জল গা বহিয়া নীচের দিকে চলিয়া যায়। উপরে রোমগুলি ভিজিয়া গেলেও ভিতরের চর্ম্ম আর্দ্র হইতে পারে না।

(৩) রোমগুলি পশুদেহকে বিবিধ আঘাতের হস্ত হইতে রক্ষা করে।

উপরি উক্ত তিনটী উপকার ব্যতীত রোম থাকায় পশুগণের আর একটী পরম উপকার হয় বলিয়া আমার মনে হইতেছে। সেটী এই :—

রোম থাকায় পশুদেহ হইতে আঘাতজনিত রক্তস্রাব হইলে সে রক্ত জমিয়া গিয়া রক্তস্রাব বন্ধ হইবার বিশেষ সুবিধা হয়।

কথাটা আর একটু ভাল করিয়া বুঝা যাউক।

যুদ্ধ করিবার সময় পরস্পরের নখ শৃঙ্গ ও দন্ত প্রভৃতির আঘাতে বা প্রাণভয়ে পলায়ন করিবার সময় বিবিধ কঠিন পদার্থে প্রতিঘাতনিবন্ধন পশুদেহ সহজেই ক্ষত-বিক্ষত হইয়া উঠে। ক্ষত স্থান হইতে রক্তস্রাব হইতে থাকে। রক্তস্রাব বন্ধ না হইলে রক্তক্ষয় জন্য পশুটীর ক্রমশঃ বলহীনতা ও পরিণামে মৃত্যুও ঘটিতে পারে। কিন্তু জীবদেহ হইতে রক্তস্রাব বন্ধ করিবার প্রকৃতির এক অপূর্ব্ব উপায় আছে। রক্ত যতক্ষণ শরীরের মধ্যে থাকে ততক্ষণ উহা জলের ন্যায় তরল থাকে। কিন্তু শরীর হইতে বাহির হইবার অল্পক্ষণ মধ্যেই রক্ত জমিয়া যায়। আঘাত অল্প হইলে আহত স্থানের উপর একবিন্দু রক্ত আসিয়া জমে। অল্পক্ষণ মধ্যে রক্তবিন্দুটী জমাট বাঁধিয়া আহত স্থানের শিরা বা ধমনীগুলির মুখ বন্ধ করিয়া দেয়। এইরূপে রক্তস্রাব নিবারিত হইয়া থাকে। শরীর এইরূপে নিজেই নিজেকে রক্ষা না করিলে কোনও কৃত্রিম উপায়েই রক্তস্রাব নিবারণ করা যাইত না। কারণ ব্যাণ্ডেজ প্রভৃতি খুলিয়া দিবার পর হইতেই পুনরায় সে স্থান হইতে রক্তস্রাব আরম্ভ হইবে। অথচ কোন স্থান খুব বেশী ক্ষণ জোরে বাঁধিয়া রাখা হিতকর নহে, কারণ রক্তসঞ্চালনের ব্যাঘাত হইয়া সে স্থানটীও ক্রমশঃ রুগ্ন হইয়া পড়িবে।

কিন্তু লোমের দ্বারা রক্ত জমাট বাঁধিবার পক্ষে নিম্নলিখিত উপায়ে সুবিধা হয় বলিয়া আমি অনুমান করি :—

আঘাতটী যখন অল্প হয় তখন প্রথম রক্ত-ফোঁটাটীর পর দ্বিতীয় আর একটী ফোঁটা আসিতে অনেকটা বিলম্ব হয়। তাহার মধ্যেই প্রথম ফোঁটাটী জমিয়া রক্ত-স্রাব বন্ধ করিয়া দ্বিতীয় ফোঁটাটীকে আর বাহির হইতে দেয় না। কিন্তু আঘাতটা যদি কিছু গুরুতর হয় তাহা হইলে প্রথম ফোঁটাটী জমিবার পূর্ব্বেই দ্বিতীয় ফোঁটাটী উহাকে স্থানচ্যুত করিবে এবং এইরূপে দ্বিতীয়টীকে তৃতীয়টী ও তৃতীয়টীকে চতুর্থটী স্থানচ্যুত করিতে থাকিবে। এরূপস্থলে রক্তরোধ করা যে শক্ত তদ্বিষয়ে সন্দেহ নাই। কিন্তু পশুদেহে লোমের অস্তিত্ব-নিবন্ধন রক্তবিন্দু সকলের গতি ব্যাহত হয়; উহারা সহজে ভূপতিত হয় না, আঘাতস্থানকে কেন্দ্র করিয়া চারিদিকের কেশগুলিকে ভিজাইয়া অগ্রসর হইতে থাকে। রক্তার্দ্র কেশগুলির পরিধিদেশের রক্ত প্রথম জমিয়া যায়। জমাট-রক্তের সংস্পর্শে যে নূতন রক্ত আসে তাহাও সত্বর জমিয়া যায়। এইরূপে রক্ত পরিধি হইতে কেন্দ্রাভিমুখে জমাট বাঁধিতে আরম্ভ করে। রক্তের চাপ ও কেশগুলি প্রথমতঃ আহত স্থান হইতে আগত রক্তস্রোতের বেগ কমাইয়া দেয়। এবং বেগ যখন কমিয়া আসে তখন আহত স্থানের রক্তবাহী নলগুলির মুখও বন্ধ করিয়া দেয়। অতএব দেখা যাইতেছে যে কেশের অস্তিত্ব আহত স্থানে রক্তরোধের পক্ষে যথেষ্ট সাহায্য করে। মনুষ্য-দেহে রোমের বিরলতাবশতঃ আহত স্থানে এক টুকরা শুষ্ক নেকড়া জড়াইয়া লইলে পূর্ব্বোক্ত উপায়ে সত্বর রক্তরোধ হইয়া থাকে।

তবে আঘাত যখন খুব গুরুতর হয় তখন মূর্চ্ছা আসিয়া হৃৎপিণ্ডের ক্রিয়া মৃদু করিয়া দিয়া প্রকৃতি-মাতা পশুকে রক্তরোধ-কার্য্যে সহায়তা করিয়া থাকেন।

শ্রীনিবারণচন্দ্র ভট্টাচার্য্য।

# বঙ্গভাষায় বর্ণ-যোজনা ও উচ্চারণ *

অতি প্রাচীনকালে আমাদিগের স্বর্গীয় পূর্ব্বপুরুষগণ যখন বেদগান করিতেন, তখন তাঁহারা যেরূপ উচ্চারণ করিতেন সেইরূপই বর্ণযোজনা করিতেন। তাহার পর বৈদিক ভাষা যখন সংস্কৃতে পরিণত হয়, তখনও বর্ণ-যোজনা ও উচ্চারণের মধ্যে সম্পূর্ণ সামঞ্জস্য। প্রাকৃতেও এই সামঞ্জস্য পূর্ণমাত্রায় পরিলক্ষিত হয়।

প্রাকৃত বিবর্ত্ত-বশে ক্রমশঃ যে সকল বিভিন্ন আকার ধারণ করে, বঙ্গভাষা তাহার মধ্যে একটী। কিন্তু ইহা প্রাকৃতের পরিণাম হইলেও, এবং সংস্কৃত ইহার মূল হইলেও, ইহার বর্ণ-যোজনা ও উচ্চারণ অনেক স্থলেই পরস্পর-বিসংবাদী।

এই বিসংবাদের কারণ অনুসন্ধান করিলে দৃষ্ট হয় যে, বৌদ্ধ-যুগে বুদ্ধ-দেবের ইচ্ছানুসারে, শাস্ত্রাদি-লিখন ও কথোপকথন—উভয় কার্য্যের জন্যই, পল্লীর প্রাকৃতেরই অত্যধিক ব্যবহার হইত, এবং সংস্কৃতের প্রতি অতি অল্প লোকেরই পূর্ব্বের মত আস্থা দৃষ্ট হইত। কিন্তু ব্রাহ্মণ্য-ধর্ম্মের পুনরভ্যুদয়ের সহিত প্রতিক্রিয়ার আরম্ভ হয়। যুগপৎ, সর্ব্বত্র, একদিকে সংস্কৃত-শাস্ত্রাদির অধ্যয়ন ও অধীত বিষয়ের সংস্কৃতে আলোচনা, এবং অপরদিকে বৌদ্ধধর্ম্ম-শাস্ত্র ও সাহিত্যের প্রতি অবজ্ঞা—এতদুভয়ের ফলে পুরাতন পল্লী-প্রাকৃত সহসা জরাজীর্ণ হইয়া পড়ে, এবং এক নূতন প্রাকৃত জন্ম-পরিগ্রহ করে। অশিক্ষিত ও অনভিজাত সম্প্রদায়ের মধ্যে ইহার শৈশবকাল অতিবাহিত হয়। শিক্ষিত ও অভিজাত-সম্প্রদায় সংস্কৃতের প্রতি একান্ত অনুরক্ত; শিশুর অঙ্গ-পুষ্টির প্রতি মনোযোগ দিতে পারেন—তাঁহাদিগের এমন ইচ্ছা বা অবসর ছিল না। কিন্তু ক্রমশঃ শিশু বয়ঃপ্রাপ্ত হইতে লাগিল ও তাহার প্রতি সকলের দৃষ্টি আকৃষ্ট হইল। প্রথম যৌবনে যাহাতে সে বিপথগামী না হয়, সংস্কৃতের কুল-গৌরবে যাহাতে সে গৌরবান্বিত হয়, সংস্কৃত-সেবিগণ অভিভাবক হইয়া অনবরত তাহারই চেষ্টা করিতে লাগিলেন। অভি-ভাবকের আদেশে ও যত্নে বালকের বেশ-ভূষা ও আকৃতির অনেকটা "সংস্কার" হইল বটে, কিন্তু তাহার "অন্তঃপ্রকৃতি" সেই "বহিঃ-সংস্কারের" অনুমোদন ও অনুসরণ না করায় উভয়ের মধ্যে বৈষম্য রহিয়া গেল।

ভাষা-বিজ্ঞানের পারিপাট্যে সংস্কৃত অতুলনীয়। ভাষায় যতগুলি উচ্চারণ, ঠিক ততগুলি বর্ণ সংস্কৃত-বর্ণমালায় স্থান পাইয়াছে। প্রত্যেক বর্ণের একটী মাত্র নির্দ্দিষ্ট উচ্চারণ। অতএব সংস্কৃতভাষায় অক্ষর-যোজনা ও উচ্চারণের মধ্যে সামঞ্জস্য অবশ্যম্ভাবী।

প্রাকৃত সংস্কৃতের মত শিক্ষিত লোকের ভাষা নহে,—সাধারণের ভাষা। ইহার বর্ণ-মালা সংস্কৃত হইতে গৃহীত বটে, কিন্তু সংস্কৃত সকল বর্ণই ইহাতে স্থান পায় নাই। সকল স্থলে এক রূপ বর্ণ-মালা-ব্যবহারেরও প্রয়োজন অনুভূত হয় নাই। দেশ-কাল-পাত্র-ভেদে শব্দবিশেষের

* ভবানীপুর সাহিত্য-সমিতির অধিবেশনে পঠিত।

দ্যোতনার্থ ভিন্ন ভিন্ন বর্ণমালার প্রচলন হইয়াছে, এবং অনেক সময় বিভিন্ন প্রাকৃতে বিভিন্ন বর্ণ-কর্ত্তৃক একই সংস্কৃত বর্ণের স্থান অধিকৃত হইয়াছে। এইরূপে সংস্কৃত 'শ', 'ষ' ও 'স' এই তিনটী বর্ণের পরিবর্ত্তে মহারাষ্ট্রীতে কেবল 'স' এবং মাগধীতে 'শ' ব্যবহৃত হয়, 'ন' ও 'ণ' উভয়ের পরিবর্ত্তে শৌরসেনীতে 'ণ' ও পৈশাচীতে 'ন' ব্যবহৃত হয়। শৌরসেনীতে 'য'-এর পরিবর্ত্তে 'জ', এবং মাগধীতে 'জ'এর পরিবর্ত্তে 'য' হয়, শৌরসেনীতে অসংযুক্তশব্দ-মধ্যস্থ 'ত' ও 'থ'র পরিবর্ত্তে 'দ' ও 'ধ' এবং পৈশাচীতে অসংযুক্তশব্দমধ্যস্থ 'দ' ও 'ধ'র পরিবর্ত্তে 'ত' ও 'থ' হয়। একদিকে বিভিন্ন প্রাকৃতগুলির মধ্যে, এবং অপর দিকে প্রাকৃত ও সংস্কৃতের মধ্যে, এইরূপ অনেক প্রভেদ দৃষ্ট হয়। এতদ্ভিন্ন সর্ব্বপ্রকার প্রাকৃতেই সংস্কৃত ঋ, ৠ, ঌ, ৡ, ঐ, ঔ এই কয়েকটী স্বরের, অনুস্বার ব্যতীত পদের অন্তস্থিত ব্যঞ্জনের, এবং ঙ, ঞ, ও বিসর্গের অসদ্ভাব লক্ষিত হয়। ঐ সকল এবং অপর বর্ণ, সংযুক্ত এবং অসংযুক্ত অবস্থায়, বিভিন্ন প্রাকৃতে কোন্ সময় কিরূপ আকার ধারণ করে, তাহার অধিক আলোচনা না করিলেও বুঝিতে পারা যাইবে যে, প্রাকৃতের উচ্চারণ-পদ্ধতি কোনও কোনও অংশে সংস্কৃত হইতে বিভিন্ন হইলেও, তাহার বর্ণমালাকে উচ্চারণের অনুরূপ করিয়া লওয়া হইয়াছিল। অতএব উভয়ের মধ্যে কোনও বৈষম্য ঘটে নাই।

ব্রাহ্মণ্য-ধর্ম্মের পুনরভ্যুদয়ের প্রাক্কাল পর্য্যন্ত প্রাকৃতের এইরূপ বিকাশ ও পরিণতি হইতেছিল। এক প্রাকৃত হইতে অনেক ক্ষুদ্র ক্ষুদ্র প্রাকৃত উদ্ভূত হইতেছিল। উচ্চারণের বিপর্য্যয় হইতেছিল, কিন্তু প্রতিনিয়ত বর্ণমালাকে উচ্চারণের সমঞ্জস করিয়া লওয়া হইতেছিল। কিন্তু বৌদ্ধ-প্রভাবের তিরোধান হইতে না হইতে সংস্কৃত মেঘান্তরিত সূর্য্যের মত সহসা স্বীয় দীপ্তপ্রভাব বিস্তৃত করিল। সে প্রভাবে প্রাকৃত নিতান্তই অভিভূত হইয়া পড়িল। যে পারিল সে-ই সংস্কৃত আশ্রয় গ্রহণ করিবার চেষ্টা করিল। কেবল যাহারা কোনও কালে প্রাকৃত ভিন্ন অন্য কিছু জানিত না তাহারাই দুঃসময়েও প্রাকৃতকে পরিত্যাগ করিল না। তাহারা গ্রন্থাদি-রচনাকালে যে বাঙ্গালার ব্যবহার করিত তাহাতে সাক্ষাৎসম্বন্ধে সংস্কৃতের প্রভাব অতি অল্পই লক্ষিত হইত। প্রাচীন বাঙ্গালা পুঁথিতে ব্যাকরণ-ঘটিত বিভক্ত্যাদিতে প্রাকৃতের যেরূপ চিহ্ন দৃষ্ট হয়, সূর্য্য, যে, সে, যায়, আমি, তুমি, প্রভৃতির স্থলে শুজ, জে, শে, জাএ, আহ্মি, তুহ্মি প্রভৃতিতেও সেইরূপ প্রাকৃতের চিহ্ন বর্ত্তমান। অনেক আধুনিক সংস্কৃতজ্ঞ বাঙ্গালী ভাষার ক্রম-বিকাশ ও ক্রম-পরিণতি, এবং ভাষার উপর পারিপার্শ্বিক অবস্থার প্রভাব, লক্ষ্য না করিয়া, প্রাচীন পুঁথির এই বর্ণযোজনা-প্রণালীকে 'লিপিকর-প্রমাদ' নামে অভিহিত করেন। তাঁহাদিগের মত যদি সত্য হইত, লিপিকরগণের 'যদ্দৃষ্টং তল্লিখিতং, লেখকের দোষ নাস্তি', ইত্যাদি উক্তি যদি সর্ব্বত্রই মিথ্যামাত্র হইত, তাহা হইলেও আমরা বলিতাম যে, লিপিকরগণ কথোপকথন-কালে যেরূপ উচ্চারণ করিত, লিপিকরণ-কালে তদনুরূপ অক্ষরবিন্যাস করিত। ক্রমশঃ সেই প্রথার ব্যতিক্রম হইতে লাগিল; সংস্কৃত-সেবিগণ 'মূর্খ বুঝিবার কৈল

পবাকৃত ছন্দ।' তাঁহাবা সাধাবণেব জন্য সংস্কৃতশাস্ত্রাদিব 'পুণ্যকথা' 'প্রাকৃত-কথনে' লিখিলেন বটে; কিন্তু সংস্কৃত মূলেব প্রতি দৃষ্টি বাখিয়া বর্ণ-বিন্যাস-প্রণালীব সংস্কবণে প্রয়াসী হইলেন। কিন্তু লিখিত বচনায় সংস্কৃতপবায়ণ হইলেও, কথোপকথনেব সময় তাঁহাবা প্রাকৃত বাঙ্গালাকে আশ্রয কবিতে বাধ্য হইতেন। সুদীর্ঘকাল সংস্কৃতেব আলোচনা এবং প্রাকৃতেব বহুবিস্তাব হেতু, অন্যবিধ প্রাকৃতেব মত বঙ্গদেশেব প্রাকৃতেও কতকগুলি সংস্কৃত বর্ণেব উচ্চাবণ না হওয়ায়, তাহাদেব উচ্চাবণ-প্রণালী সকলেবই অবিদিত ছিল। সংস্কৃতসেবিগণও সাধাবণেব মত প্রাকৃতভাষী ছিলেন—বাঙ্গালাতেই কথা কহিতেন। সংস্কৃতেব মত উচ্চাবণ কবিতে হইলে তাঁহাদিগেবও নূতন শিক্ষাব প্রয়োজন। সে শিক্ষায় এবং অভ্যাসে কেহই অধিক সময়াতিপাত কবিতে চাহিলেন না। অতএব যে যে সংস্কৃত-বর্ণেব উচ্চাবণ অনায়াসসাধ্য, বাঙ্গালায় কেবল তাহাই প্রবর্ত্তিত হইল, যথা, ব-ফলা—বক্র, চক্র, প্রভৃতি; পদেব অন্তস্থিত বিসর্গ আঃ, জ্যোতিঃ প্রভৃতি। কিন্তু যে যে স্থলে উচ্চাবণ আয়াসসাধ্য, তথায় বর্ণযোজনা-প্রণালীব সংস্কাব হইলেও, উচ্চাবণ পূর্ব্বের প্রাকৃতেব মত বহিয়া গেল; যথা—'ম'-যোগ—আত্মা, রুক্মিণী; 'য'-ফলা—বাক্য, সভ্য।

বাঙ্গালায যে সকল বর্ণেব উচ্চাবণ সংস্কৃত ও প্রাকৃত হইতে অভিন্ন, তাহাদিগেব মধ্যে স্বব একটীও নাই; সব ব্যঞ্জন। যথা—

অসংযুক্ত—ক, খ, গ, ঘ, চ, ছ, জ (শৌবসেনী) ঝ, ট, ঠ, ড, ঢ, ত, থ, দ, ধ, ন (পৈশাচী), প, ফ, ব, ভ, ম, য (মাগধী), ব, ল, শ (মাগধী), হ, ং।

সংযুক্ত—ক্ক, ক্খ, গ্গ, গ্ঘ, চ্চ, চ্ছ, জ্জ, জ্ঝ, ট্ট, ট্ঠ, ড্ড, ড্ঢ, ত্ত, থ্থ, দ্দ, দ্ধ, ন্দ, ন্ধ, ম্ম, (পৈ), প্প, প্ফ, ব্ব, ভ্ভ, ম্ব, ম্ম, ল্ল, ল্হ, শ্শ, (মা), ংশ, ং হ।

[ বাঙ্গালায অনেকস্থলে অ-কাবেব উচ্চাবণ প্রাকৃত হ্রস্ব ওকাবেব মত। যথা—অতুল, অদ্য, অবি, অসি, প্রভৃতি। কেবল অ-সংযুক্ত অবস্থায় বা শব্দেব আদিতেই যে এরূপ হয় তাহা নহে। যথা—ক্ষতি, পক্ষী, লক্ষণ, মত, সভ্য। 'অদস্' শব্দ হইতে নিষ্পন্ন বাঙ্গালা 'অ-বা' (ওবা), 'ও' (অ, অসমীযা সম্বোধনসূচক 'অ'), 'অই' (ওই, ঐ) প্রভৃতি পদগুলিব আলোচনা কবিলে ইহা বেশ বুঝা যায। (১) পদেব মধ্যে (কথোপ-কথনেব সময়) এবং পদেব অন্তে (লিখিত ভাষাযও), অনেক স্থলে 'অ'-কাবেব উচ্চাবণ হয না। যথা—(১) ভাবনা, কলসী, সযতান, (২) আলাপ, উচিত, ভীষণ, মবণ, সুখ প্রভৃতি। বাজনাবাযণ, বামমোহন, হেমচন্দ্র, দীনেশচন্দ্র প্রভৃতি নামেব মধ্যে এবং পাঠশালা, যুগলরূপ, ফলমূল প্রভৃতি 'সমস্ত' শব্দেব মধ্যে যে অনুচ্চাবিত 'অ'-কাব দৃষ্ট হয তাহা রূপান্তরিত পদান্তস্থিত 'অ'-কাব। এতদ্ভিন্ন ব্যথা, ব্যক্তি, ত্যক্ত, ব্যতীত প্রভৃতি শব্দে 'অ'-কাবেব অপব দুইটী উচ্চাবণ লক্ষিত হয়।

'আ'-কাবেব উচ্চারণ সকল স্থলে দীর্ঘ (ইংবাজী fatherএব মত) নহে। দৃঢ় সম্মতি-সূচক হাঁ (যথা হাঁ আমি যাবই) এবং কনিষ্ঠেব প্রতি অনুজ্ঞাসূচক 'যা' (যথা—

যা, বল্‌ছি ) যেরূপভাবে উচ্চারিত হয়, সন্দেহসূচক 'হাঁ' ( যথা—হাঁ, তুমি আবার আমার কথা শুন্‌বে ? ) এবং অবজ্ঞাসূচক 'যা, যা' সেরূপ ভাবে উচ্চারিত হয় না, ইংরাজীতে and, at প্রভৃতি শব্দে 'a'র যেরূপ উচ্চারণ ইহাদিগেরও সেইরূপ উচ্চারণ হয়। ' খ্যাতি, কল্যাণ, উপাখ্যান, ব্যাস, বন্ধ্যা, হত্যা প্রভৃতি 'য'-ফলাসংক্রান্ত শব্দেই এই আকার অধিক লক্ষিত হয়। 'য'ফলা-যোগের জন্যই এরূপ উচ্চারণ-ব্যতিক্রম হয় না। কারণ 'সন্ধ্যা', 'মিথ্যা', 'আখ্যানমঞ্জরী', 'বিন্ধ্য', 'অগস্ত্য', 'মৎস্য', প্রভৃতি শব্দের আমরা 'য'-ফলা-বর্জ্জিতের মতও উচ্চারণ করি।

বাঙ্গালায় 'ই'-কার, 'উ'-কার ও 'ও'-কারের উচ্চারণ অনেকস্থলে অপর স্বরের উচ্চারণ-সাপেক্ষ—ইংরাজী প্রভৃতি ভাষায় যুক্তস্বরের Diphthong পরবর্ত্তী অঙ্গের মত। 'ই', যথা—অই, মই, সই, তাই, ভাই, উই, শুইল, ভূঁই, এই, নেই, 'উ' যথা—নাউ, কেউ, ফেউ, 'ও' যথা—হও, নাও, শোও, প্রভৃতি।

ভীষণ, ঊর্দ্ধে, ততোঽধিক প্রভৃতি শব্দে 'ঈ', 'ঊ', 'এ', 'ও'র উচ্চারণ দীর্ঘ হইলেও, ঈষৎ, ঊক, একটু, ওসার প্রভৃতি শব্দে বাঙ্গালায় আমরা যদৃচ্ছাক্রমে হ্রস্বোচ্চারণই অধিক করি। এক, খেলা, যেন, বেলা প্রভৃতি শব্দের 'এ'কারের উচ্চারণ পূর্ব্বনির্দ্দিষ্ট আকারের ( and, at প্রভৃতির 'a' র ) উচ্চারণের মত।

বাঙ্গালায়, সংস্কৃতের প্রভাবে প্রাকৃতে অব্যবহৃত কতকগুলি বর্ণ তাহাদিগের প্রাকৃত-বিকৃতির স্থান অধিকার করিয়াছে। তাহাদিগের মধ্যে কতকগুলি বর্ণের উচ্চারণ ( ১ ) মূল সংস্কৃতের ও কতকগুলির ( ২ ) মূলের প্রাকৃত বিকৃতির মত।

( ১ ) 'ঐ' ও 'ঔ' এই দুই স্বরের উচ্চারণ, সংস্কৃতে যেরূপ, বাঙ্গালায়ও সেইরূপ। কিন্তু কথোপকথনে, প্রাকৃতে তাহাদিগের যে বিকৃতি হইত, তাহার পরিচয় আজ পর্য্যন্ত পাওয়া যায়। যথা—গেরি ( গৈরিক ), তেল ( তৈল ), ওরশ ( ঔরস ), ওষুদ্ ( ঔষধ ), ওক্ক ( ঐক্য ), বেহাই ( বৈবাহিক ) প্রভৃতি।

প্রাকৃতের মত, আধুনিক সাহিত্যের বাঙ্গালায়, 'ঙ' এবং 'ঞ' অক্ষরদ্বয় ও ইহাদের উচ্চারণ, অতি-বিরল হইলেও, প্রাচীন বৈষ্ণব-সাহিত্যে বিশেষতঃ চৈতন্য-চরিতামৃত প্রভৃতিতে ইহাদের অনেক উদাহরণ দৃষ্ট হয়, পদান্তস্থ বিসর্গ এবং পদমধ্যস্থ ও পদান্তস্থ 'ম্', ( অনেক স্থলে ) সংস্কৃতের মত উচ্চারিত হয়।

চ্ছ্র ( কখনও কখনও, 'স্ত্র' ), ( অন্তঃস্থ ) 'ব্র' 'ক্র' 'ষ্ট্র' 'শ্র' ও 'হ্র' ব্যতীত যাবতীয় 'র'ফলা সংযুক্ত বর্ণ, 'ক্ল' 'গ্ল' 'প্ল' 'ম্ল' এই কয়েকটী 'ল'কারসংযুক্ত বর্ণ, 'দ্গ' 'দ্ব' 'ন্ম', বেফ-সংযুক্ত বর্ণ (কথোপকথনে অনেক স্থলে প্রাকৃতবৎ), 'ল্ক' 'ল্প' 'ল্ভ' 'স্খ' 'স্ত' 'স্থ' 'স্ফ' শ্চ' 'শ্ছ' প্রভৃতি বর্ণ ও তাহাদিগের উচ্চারণ সংস্কৃত হইতে গৃহীত।

( ২ ) এক্ষণে বাঙ্গালায় ব্যবহৃত যে সকল বর্ণের উচ্চারণ তাহাদের প্রাকৃত-বিকৃতির মত, তাহাদের কিঞ্চিৎ বিবরণের প্রয়োজন।

আমরা বাঙ্গালায় কেবল 'ঋ'-বর্ণ নহে 'ঌ'-কারেরও অস্তিত্ব স্বীকার করি। কেহ কেহ আবার তন্ত্র ও অন্নদামঙ্গলের 'ৡ'-কাররূপিণী পড়িয়া 'ৡ'-কারেরও গ্রহণ করেন এবং বোধ হয় তাহার 'লী' 'ল্রী' বা এইরূপ আর একটা উচ্চারণ করেন। 'ঌ'-কার সাধারণতঃ 'লি' এইরূপ উচ্চারিত হয়। প্রাকৃতেও ঌ'-কারের ঐরূপ পরিণতি হয়। 'কৢপ্ত' প্রাকৃতে 'কিলিত্ত' আকার ধারণ করে। 'ঋ'-কার ও 'ৠ'-কারের প্রাকৃতে নানারূপ বিকৃতি দৃষ্ট হয়। ঋণ, তৃষ্ণা প্রভৃতি শব্দে 'ঋ'কারের যে উচ্চারণ তাহা প্রাকৃতের। গব্য-'ঘৃত' কথাটীর পরিবর্ত্তে যে গব্য-'ঘ্রত' শুনা যায় তাহা, এখন হাসির কথা হইলেও, এক সময়ে মাগধীতে প্রচলিত ছিল। 'ঘিঅ' ( ঘি ) কথাটীও শৌরসেনী, শকারি প্রভৃতিতে ব্যবহৃত হইত। 'কৃষ্ণ' 'কৃত্রিম' 'তৃপ্তি' প্রভৃতি শব্দের সাধারণে 'কেষ্ট' 'কিত্তিম' 'তিবিত্তি' প্রভৃতি যে সকল উচ্চারণ করে, তাহা অধিকাংশ স্থলেই প্রাকৃত-সঙ্গত। 'ৠ'-কারের উচ্চারণও 'রী' এইরূপ। যথা—পিতৄণ ( পিত্রীন্ )

'ণ' ও 'ষ' র পৃথক্ উচ্চারণ বাঙ্গালায় আদৌ নাই - যুক্তাক্ষরেও নহে। পৈশাচী ভাষার প্রভাবে 'ণ' ও মাগধী ভাষার প্রভাবে 'ষ', সর্ব্বত্রই, যথাক্রমে 'ন' ও 'শ'র মত উচ্চারিত হয়। অসংযুক্ত অবস্থায়, এবং অনেক সময় যুক্তবর্ণেও, 'স', মাগধীর প্রভাবে 'শ'র মত উচ্চারিত হয়। 'শ'-কারও শৌরসেনীর প্রভাবে অনেকগুলি যুক্তাক্ষরে 'স'-কারের মত উচ্চারিত হয়। 'মাণিক-চাঁদের গান' প্রভৃতি প্রাচীন রচনায় শৌরসেনীর এই প্রভাব স্পষ্ট দেখিতে পাওয়া যায়। 'শীতল', 'পুরুষের', 'দর্শন' প্রভৃতির ( 'সিতল' = ) 'সীতল', 'পুরুসর', 'দরিসন' প্রভৃতি রূপান্তর শৌরসেনী-প্রভাবাক্রান্ত। 'য'-কারের উপর বাঙ্গালায় সংস্কৃত ব্যতীত মাগধী ও শৌরসেনী ভাষা-দ্বয়েরও প্রভাব লক্ষিত হয়। যেখানে শৌরসেনীর প্রভাব সেখানে, আমরা লিখি 'য' ও উচ্চারণ করি 'জ'। যথা—যে, যদি। আর যেখানে মাগধীর প্রভাব সেখানে আমরা 'য়' লিখি ও উচ্চারণ করি। যথ—বায় ( বাজন্ )। 'শয়ন', 'বায়ু' প্রভৃতি শব্দে সংস্কৃতের প্রভাব লক্ষিত হয়। কথোপকথনে অনেক সময় ( প্রাকৃতের মত) 'য়'-কারের উচ্চারণ হয় না ; তৎস শ্লিষ্ট স্বরেরই কেবল উচ্চারণ হয়। যথা, ময়ূর (মউর), নেয়ে ( নেএ=নাবিক ), যাইয়া ( যাইআ ) প্রভৃতি। বাঙ্গালায় সংস্কৃত অন্তঃস্থ 'ব'-কারের অনেক সময়েই ব্যবহার হয় বটে, কিন্তু বর্গ্য 'ব' হইতে তাহার আকৃতি বা উচ্চারণ গত কোন ও ভেদ বাঙ্গালায় লক্ষিত হয় না। আমরা 'হওয়ার', 'খাওয়ার' প্রভৃতি উচ্চারণ করি বটে, কিন্তু যখন 'হবার', 'খাবার' প্রভৃতি লিখি তখন নহে। এইরূপ, 'কৈবর্ত্ত' ও 'আবর্ত্তন' হইতে 'কেওট' ও 'আওটান' ( বা 'আওড়ান' ) বলি বটে , কিন্তু 'কেবট', 'আবটান' প্রভৃতি লিখি না। 'ঙ'র উচ্চারণ 'ং'-এর মত।

'য'-ফলা-সংযুক্ত বর্ণে 'য'-কারের উচ্চারণ হয় না। যথা—মৎস্য, অগস্ত্য, বিন্ধ্য প্রভৃতি। কেবল একাধিক বর্ণের সহিত সংযুক্ত না থাকিলে, যাহার সহিত সংযুক্ত থাকে তাহার দ্বিরুক্তির মত উচ্চারণ হয়। বাহ্য, অব্যয়, সভ্য প্রভৃতি শব্দে ইহা স্পষ্টই দৃষ্ট হয়। কিন্তু 'হ্য'-র উচ্চারণ

কখনও কখনও 'দ্‌জ', ও 'জ্জ'ও হয়, যথা—'উদ্‌জোগ' ( উদ্যোগ ) বা 'উজ্জোগ', এবং 'হ্ম'ব উচ্চাবণ 'জ্ম'ব মত হয, যথা—বাহ্ম, সহ্ম।

শব্দেব আদিতে, কেবল 'য'-ফলা-সংক্রান্ত বর্ণেব নহে, দ্বিরুক্তবৎ উচ্চার্য্যমাণ যুক্ত-বর্ণ-মাত্রেবই, উচ্চাবণ অসংযুক্ত-বর্ণেব মত হয। যথা—'য' ফলা,—ব্যক্তি, 'ব'-ফলা-ক্বাধ; 'ক্ষ'—ক্ষীব।

বেফ-সংযুক্ত-বর্ণেও চলিত-ভাষায প্রাকৃতেব প্রভাব বর্ত্তমান। তর্ক, মূর্খ, স্বর্গ, অর্ঘ্য প্রভৃতি শব্দেব তক্ক, মুক্‌খু, শগ্‌গ, অগ্‌ঘি প্রভৃতি উচ্চাবণ নিত্যই আমাদিগেব শ্রুতিগোচব হয।

'স্ব' ও 'হ্ব'-ব্যতীত 'ব'-কাব-যুক্ত বর্ণেব উচ্চাবণ 'য'-ফলা-যুক্ত বর্ণেব উচ্চাবণেব মত। যথা—পৃথ্বী, অন্বয, বিল্ব, অশ্ব প্রভৃতি। আদিতে অসংযুক্ত-বর্ণবৎ, যথা—ত্বক্, স্বর্গ, একাধিক-বর্ণ-যোগে 'ব'-কাব অনুচ্চাবিত; যথা—সান্ত্বনা, দ্বন্দ্ব।

অননুনাসিক-বর্ণে 'ম'-কাব-সংযোগ হইলে তাহাব উচ্চাবণেও 'য' ও 'ব'-যুক্ত বর্ণেব মত, প্রাকৃতপ্রভাব দৃষ্ট হয়। যে বর্ণেব সহিত 'ম' যুক্ত থাকে, তাহাব দ্বিরুক্তিব সানুনাসিক উচ্চাবণ হয়। যথা—কঙ্কিণী (কঙ্কিঁনী), বিস্ময ( বিশ্ঁশয )।

'শ্র' ( ও 'শৃ'='শ্রি' ), 'শ্ন' ( কখনও কখনও ) ও 'শ্ল'-ব 'শ'-কাবেব ( 'স্' ) উচ্চাবণে শৌবসেনীব প্রভাব লক্ষিত হয়। যথা—শৃগাল ( স্রিগাল্ ), শ্রুত ( স্রুত ), প্রশ্ন ( প্রস্ন ), শ্লথ ( স্লথ )।

'ৎস', 'ৎস', 'স্ক', 'স্প', 'স্ম', 'স্ত' ও 'স্ব'-ব 'স'-কাবেব ( 'শ' ) উচ্চাবণে মাগধীব প্রভাব লক্ষিত হয। যথা—উৎসাহ ( উৎশাহ ), বীপ্সা ( বীপ্‌শা ), তিবস্কাব ( তিবশ্‌কাব ), পবস্পব ( পবশ্‌পব ), বিস্মিত ( বিশ্‌শিঁত ), হাস্য ( হাশ্‌শ ), স্বচ্ছ ( শচ্ছ )।

অন্য বর্ণেব যোগে 'হ'-কাব যেরূপ ভাবে উচ্চাবিত হয, প্রাকৃতে তাহাব বিকৃতি সেইরূপ। হ্ম ( =জ্ম )—বাহ্ম, হ্ম—হ্মদ ( হদ, বদ্ ), হ্ল—আহ্লাদ ( আল্‌হাদ্ ), হ্ব—বিহ্বল ( বিব্‌ভল্ ), জিহ্বা ( জিব্‌ভা, জিব্‌হা—অন্তঃস্থ 'ব' ), হ্ন—চিহ্ন ( চিন্‌হ ), হ্ন—আহ্নিক ( আন্‌হিক ); হ্ম—ব্রাহ্মণ ( ব্রাম্‌হন্ )।

'ঃথ' ও শব্দ-মধ্যস্থ 'ক্ষ' ব উচ্চাবণ প্রাকৃতেব মত ( কৃথ )। শব্দেব আদিতে ও অন্য-বর্ণ-যোগে 'ক্ষ' 'খ'-ব মত উচ্চাবিত হয। যথা—দুঃখ (দুক্‌খ), অক্ষয় ( অক্‌খয ), ক্ষীণ ( খীন্, ) তীক্ষ্ণ ( তীখ্‌ন )।

নিম্নে প্রাকৃত-বিকৃতিব মত উচ্চাবণ এবং সংস্কৃত-প্রকৃতিব মত বর্ণ-সংযোগ দেখাইবাব জন্য একটী তালিকা প্রদত্ত হইল। লিখিত সাধু-ভাষাব প্রতি লক্ষ্য বাখিয়াই ইহা বচিত হইল। বিভিন্ন গ্রাম্য বা প্রাদেশিক কথিত ভাষাব উচ্চারণগুলিব সম্বন্ধে বাবান্তবে আলোচনা কবিবাব ইচ্ছা বহিল। তবে এ স্থলে ইহা বলিযা বাখিতে পাবি যে, স্বভাবতঃ লিখিত ভাষাব সহিত তুলনায়, কথিত ভাষাব উপব 'সাক্ষাৎসম্বন্ধে' সংস্কৃতেব প্রভাব অতি অল্প, প্রাকৃতেব ও বাহিবেব অন্যান্য প্রভাবই অধিক।

তালিকায তাবকা (*)-চিহ্নিত বর্ণগুলিব উচ্চাবণ সানুনাসিক হইবে।

| উচ্চাবণ | অক্ষব | উদাহরণ | উচ্চারণ |
|---|---|---|---|
| ক্ক | ক্ম* | কক্মিণা | কক্কিঁনী |
| | ক্য | বাক্য | বাক্ক |
| | ক্ক | পক্ক | পক্ক |
| ক্খ | ক্ষ | ক্ষতি | খতি |
| | ক্ষ্ম* | সূক্ষ্ম | শূক্খঁ |
| | ক্ষ্য | লক্ষ্য | লক্খ |
| | ক্ষ্ব | ইক্ষ্বাকু | ইক্খাকু |
| | খ্য | সখ্য | শক্খ |
| | ঃখ | দুঃখ | দুক্খ |
| গ্গ | গ্ম+ | বাগ্মী | বাগ্গীঁ |
| | গ্য | ভাগ্য | ভাগ্গ |
| | জ্ঞ* | বিজ্ঞ | বিগ্গঁ |
| গ্ঘ | ঘ্য | শ্লাঘ্য | স্লাগ্ঘ |
| চ্চ | চ্য | বাচ্য | বাচ্চ |
| জ্জ | জ্য | বাজ্য | বাজ্জ |
| | জ্ব | জ্বলিত | জ্জলিত |
| | ঞ্জ্র | উজ্জ্বল | উজ্জল্ |
| | য্য | শয্যা | শজ্জা |
| | য্ব | বায্বাদি | বাজ্জাদি |
| জ্ঞ | হ্য | বাহ্য | বাজ্ঞ |
| ট্ট | ট্ম* | কট্মল | কুট্টঁল্ |
| | ট্য | নাট্য | নাট্ট |
| | ট্ব | খট্বা | খট্টা |
| ট্ঠ | ঠ্য | শাঠ্য | শাট্ঠ |
| ড্ড | ড্য | জাড্য | জাড্ড |
| | ড্ব | অনড্বান্ | অনড্ডান্ |
| ড্ঢ | ঢ্য | আঢ্য | আড্ঢ |
| ত্ত | ত্ম* | আত্মা | আত্তাঁ |
| | ত্য | নিত্য | নিত্ত |
| | ত্ব | স্বত্ব | শত্ত |

| উচ্চারণ | অক্ষর | উদাহরণ | উচ্চারণ |
|---|---|---|---|
| | ত্ত্ব | সত্ত্ব | শত্ত |
| | ত্ম্য* | মাহাত্ম্য | মাহাত্তঁ |
| থ | থ্য | অকথ্য | অকথ |
| | থ্ব | পৃথ্বী | প্রিথ্বী |
| দ্দ | দ্ম* | পদ্ম | পদ্দঁ |
| | দ্য | বাদ্য | বাদ্দ |
| | দ্ব | দ্বন্দ | দন্দ |
| দ্ধ | ধ্ম* | ধ্মাত | দ্ধাঁত |
| | ধ্য | সাধ্য | শাদ্ধ |
| ন্ | ঞ্+( চ, ছ, জ, ঝ, ) | সঞ্চয়, বাঞ্ছা, সঞ্জাত, ঝঞ্ঝা, | শন্চয়, বান্ছা, শন্জাত, ঝন্ঝা |
| | ণ্+( ট, ঠ, ড, ঢ. ) | কণ্টক, কণ্ঠ, ভাণ্ডার | কন্টক কন্ঠ, ভান্ডার্ |
| ন্ত | ন্ত্য | অন্ত্য | অন্ত |
| | ন্ত্ব | সান্ত্বনা | শান্তনা |
| ন্দ | ন্দ্য | বন্দ্য | বন্দ |
| | ন্দ্ব | দ্বন্দ্ব | দন্দ |
| ন্ধ | ন্ধ্য | বিন্ধ্য | বিন্ধ |
| ন্ন | ণ্ণ | বিষণ্ণ | বিশন্ন |
| | ণ্য | হিরণ্য | হিরন্ন |
| | ণ্ব | কৃষ্ণ | কন্ন |
| | ন্য | অন্য | অন্ন |
| | ন্ব | অন্বয় | অন্নয |
| ন্ম | ণ্ম | ষণ্মাত্র | শন্মাত্র |
| ন্হ | হ্ন | চিহ্ন | চিন্হ্ |
| | হ্ম | আহ্নিক | আন্হিক্ |
| প্প | প্য | আপ্যায়িত | আপ্পায়িত |
| | ঃপ | অন্তঃপুর | অন্তপ্পুর |
| ব্ | ( অন্তস্থ ) ব্+ ( ০০ ) | | |
| ব্ব | ব্য | অব্যয় | অব্বয় |
| ভ্ভ | ভ্য | সভ্য | শভ্ভ |
| | হ্ব | আহ্বয় | আভ্বয় |

| | উচ্চারণ | অক্ষর | উদাহরণ | উচ্চারণ |
|---|---|---|---|---|
| | স্ব | স্ব ( অন্তঃস্থ ) | সম্বৎসব | শম্বৎশব |
| | ল্ল | ল্য | বাল্য | বাল্ল |
| | | ল্ব | বিল্ব | বিল্ল |
| | ল্হ | হ্ল | আহ্লাদ | আল্হাদ |
| | ব্হ | হ্ব | আহ্বান | আব্হান |
| শ্ | ষ্ (+ক্, ট, ঠ, প,…) | শুষ্ক, পুষ্ট, ষষ্ঠ, পুষ্প | শুশ্ক, পুশ্ট, শশ্ঠ, পুশ্প | |
| | স্ (+ক, প, ) | তিবস্কাব, পবস্পব | তিবশ্কাব, পবশ্পব | |
| | ( ৎ, ৎ+…+ষ, প্ ) +স্ | বীভৎস, মৎস্য, ঈপ্সিত | বীভৎশ, মৎশ, ঈপ্শিত | |
| শ্ন | ষ্ণ | কৃষ্ণ | ক্রিশ্ন | |
| শ্শ | শ্ম*, ষ্ম,*, স্ম*, | শ্মশান, গ্রীষ্ম, বিস্ময় | শ্মশান, গ্রীশ্শ্ম, বিশ্শ্ময় | |
| | শ্য, ষ্য, স্য | বশ্য, পোষ্য, হাস্য | বশ্শ, পোশ্শ, হাশ্শ | |
| | শ্ব, ষ্ব, স্ব | বিশ্ব, বিষ্বক্, স্ব | বিশ্শ, বিশ্শক্, শ্শ | |
| শ্ | শ্ (+ঋ, ন, ব, ল ) | শৃগাল, প্রশ্ন | স্রিগাল্, প্রস্ন, | |
| | | শ্রবণ, শ্লাঘা | স্রবন, স্লাঘা | |
| | ঙ্ (+ক, খ, গ, ঘ, ম) | শঙ্কা, শঙ্খ, বঙ্গ, বাঙ্ময় | শংকা, শংখ, বংগ, বাংময় | |
| | ঙ্, ঙ্গা, ঙ্গি প্রভৃতিতে ঙ্ | বাঙ্গালী, বঙ্গিন্ | বাংগালী, বংগিন্ | |
| ংক | ঙ্ক্য | অঙ্ক্য | অংক | |
| ংখ | ঙ্ক্ষ, ঙ্ক্ষ্য | আকাঙ্ক্ষা, আকাঙ্ক্ষ্য | আকাংখা, আকাংখ্য | |

শ্রীপ্রকাশচন্দ্র মুখোপাধ্যায়।

# বঙ্গের আদিম সপ্তশতী ও শাকদ্বীপী ব্রাহ্মণ

বিগত শারদীয়পূজার বন্ধে অধিকাংশ সময় গয়ায় ছিলাম। ঐ সময় আমি বিহারের বিশেষ বিশেষ সম্প্রদায়ের ইতিহাস অনুসন্ধান করি। বলা বাহুল্য সপ্তশতী ব্রাহ্মণের বিবরণ সংগ্রহ করা আমার উদ্দেশ্য ছিল না, ঘটনাক্রমে আমি প্রথমেই সপ্তশতী ব্রাহ্মণের সন্ধান প্রাপ্ত হই। আমি ঐ বিষয়ে যাহা জানিতে পারিয়াছি নিম্নে তাহা লিপিবদ্ধ করিলাম। সকলেই জানেন আদিশূর কর্ত্তৃক কান্যকুব্জ হইতে পঞ্চ ব্রাহ্মণ-আনয়নের পূর্ব্বে বাঙ্গালাদেশে যে সকল ব্রাহ্মণ বাস করিতেন, তন্মধ্যে সপ্তশতীরাই সংখ্যায় অধিক ছিলেন। যদিও তৎকালে নিতান্ত সদাচারবর্জ্জিত অনার্য্যসঙ্কুল বঙ্গভূমিতে আসিয়া তাঁহারা অনেক পরিমাণে বিদ্যাচর্চ্চাবিরহিত ও আচারহীন হইয়া পড়িয়াছিলেন, তথাপি বেদোক্ত ক্রিয়াকলাপ তাঁহাদেরই দ্বারা সম্পন্ন হইত। এখন দেখা যাউক, এই সপ্তশতী ব্রাহ্মণের মূল কোথায়, এবং কোথা হইতে কি সূত্রে উঁহারা বঙ্গদেশে আগমন করেন, আর সপ্তশতীদের আগমনকালে বঙ্গদেশের অবস্থাই বা কিরূপ ছিল?

বিহারের বিজ্ঞ এবং কুলশাস্ত্রজ্ঞ প্রাচীন শাকদ্বীপী ব্রাহ্মণগণ বলেন,—"প্রথম কীকট প্রদেশে ব্রাহ্মণের বাস ছিল না। গয়াসুরের তপস্যায় ভীত হইয়া দেবতারা কৌশলে অসুরকে বাধ্য করিয়া তাহার পৃষ্ঠদেশে যজ্ঞের অনুষ্ঠান করেন। ঐ সময় তিনি চতুর্দ্দশটি মানসপুত্র সৃষ্টি করিয়া তাঁহাদের সাহায্যে যজ্ঞ সমাপ্ত করিলেন। ব্রহ্মা ব্রাহ্মণগণকে দক্ষিণা প্রদানপূর্ব্বক যজ্ঞান্ত স্নান করিলে দেখা গেল গয়াসুর যেন কিছু বিচলিত হইতেছে। তাহার পর ব্রহ্মার আদেশে ধর্ম্মরাজ যম নিজ গৃহ হইতে একখানি বৃহৎ পাষাণখণ্ড আনিয়া অসুরের মস্তকোপরি স্থাপন করিলেন, কিন্তু তাহাতেও কিছু হইল না। শেষে অনেক প্রক্রিয়ার পর, দেবগণের প্রার্থনায় স্বয়ং ভগবান্ বিষ্ণু গদাধর মূর্ত্তিতে অসুরের মস্তকে আসিয়া অধিষ্ঠান করিলেন। এইবার অসুর স্থির হইল, আর নড়িতে পারিল না। তাহার পর, ব্রহ্মা যজ্ঞানুষ্ঠাতা পূর্ব্বোক্ত চতুর্দ্দশটি ব্রাহ্মণকে ঐ স্থানে স্থাপন করিয়া তাঁহাদিগকে পঞ্চক্রোশব্যাপী গয়াক্ষেত্র, পঞ্চান্নখানি গ্রাম প্রভৃতি প্রদান করিলেন এবং বলিলেন "তোমরা কখনো কাহারও নিকট কিছু যাচ্ঞা করিও না"। ব্রাহ্মণেরা তাহাতেই সম্মত হইয়া সেখানে বাস করিতে লাগিলেন।

এদিকে গয়ার সন্নিহিত ধর্ম্মারণ্যে ধর্ম্মরাজ এক যজ্ঞ আরম্ভ করিলেন। কীকটদেশে তখন পূর্ব্বোক্ত চতুর্দ্দশ ব্রাহ্মণ ব্যতীত আর ব্রাহ্মণ ছিল না, সুতরাং ধর্ম্মরাজ উঁহাদিগেরই শরণাপন্ন হইলেন। ব্রাহ্মণেরা বলিলেন "আমরা যজ্ঞ করিতে পারি, কিন্তু ব্রহ্মার আদেশ আছে, দক্ষিণা গ্রহণ করিতে পারিব না"। ধর্ম্মরাজ কোন কথা বলিলেন না, কিন্তু তাম্বূলের মধ্যে পাঁচটি বহুমূল্য রত্ন রাখিয়া দিয়াছিলেন। ব্রাহ্মণেরা তাম্বূল গ্রহণ

কবিতে গিয়া অজ্ঞাতসাবে প্রতিগ্রহদোষে দূষিত হইলেন। ওদিকে ধর্ম্মাবণ্যেব যজ্ঞেব ধূম ব্রহ্মলোকে পৌঁছিলেই ব্রহ্মাব কিছু অবিদিত বহিল না। তিনি তখনি গযায় আসিযা ব্রাহ্মণগণকে অভিসম্পাত কবিলেন,—বলিলেন, "তোমাদেব স্বর্ব্বস্বান্ত হউক।"

ব্রাহ্মণেবা অভিশপ্ত হইযা ব্রহ্মাকে কাতবোক্তিবাদ দ্বাবা প্রসন্ন কবিলে, তিনি বলিলেন "তোমবা আচন্দ্রার্ক তীর্থোপজীবী হইযা বাস কব। পুণ্যবান্ লোকেবা পিতৃলোকেব স্বর্গকামনায এখানে পিণ্ডদান কবিবেন। সেই সময়ে তোমাদিগকে পূজা কবিলেই আমাব পূজা কবা হইবে।"

যে চতুর্দ্দশ ব্রাহ্মণ ব্রহ্মাব যজ্ঞ সম্পাদন কবেন এবং পবে অভিশপ্ত হন, তাঁহাদেব নাম যথা,—(১) গৌতম (২) কশ্যপ (৩) কৌৎস (৪) কৌশিক (৫) কাণ্ব (৬) ভবদ্বাজ (৭) বৃদ্ধ পবাশর (৮) হবিৎকুমাব (৯) মাণ্ডব্য (১০) লৌগাক্ষি (১১) গোকর্ণ (১২) শিখণ্ডী (১৩) সুহোত্রও (১৪) আত্রেয়। এই চতুর্দ্দশ মুনিই গযাপাল বা গাওযাল ব্রাহ্মণগণেব আদিপুরুষ। ইঁহাদেব সন্তানগণই মগধেব আদিম ব্রাহ্মণ। গযাপালগণেব কুলোপাধি যথা,—(১) সিজুযাব (২) নকফোফা ৩) টৈযা (৪) সেন (৫) হণ্চ (৬) মহাথা (৭) পাহাবী (৮) শীতলপাণি (৯) বৈ (১০) ঢেণ্টী (১১) ডাইয়া (১২) মনোযাশী (১৩) ঝঙ্গব্ (১৪) গোলীবাব ইত্যাদি।

গয়াপালগণ গযাক্ষেত্রে তীর্থোপজীবী হইয়া বাস কবিতে লাগিলেন। তাঁহাদেব সন্তানসন্ততিতে গযাক্ষেত্র পবিব্যাপ্ত হইল। গয়াপালগণেব জীবিকা অনাযাসলভ্য-চবণপূজা কবিয়া তীর্থযাত্রীবা যে অর্থ প্রদান কবে, তাহাতেই তাঁহাদেব উত্তমরূপে চলিতে লাগিল। ক্রমে ক্রমে তাঁহাদেব মধ্য হইতে বিদ্যাচর্চ্চা তিবোহিত হইল। কোন সময়ে কাশ্মীবপ্রদেশ হইতে (মতান্তবে কুরুক্ষেত্র হইতে) এক বাজা গয়াতীর্থে আগমন কবেন, বাজা সসৈন্যে সপবিবাবে অমাত্য, পুবোহিত, যান, বাহনসহ গয়ায় উপস্থিত হইয়া মহা আড়ম্বরে পিতৃকার্য্য সম্পন্ন কবিলেন। তখন গযাপালগণই শ্রাদ্ধেব উদ্যোগ কবিতেন এবং মন্ত্রও পডাইতেন। বাজাব সঙ্গে দুইটি পুবোহিত ছিলেন। পুবোহিতদ্বয় ক্রিযাবান্, তাঁহারা বেদ এবং জ্যোতিঃশাস্ত্র উভয়ই উত্তমরূপে জানিতেন। তাঁহাদেব গুণবত্তা দেখিয়া গয়াপালেবা অন্য দক্ষিণাব পবিবর্ত্তে ঐ ব্রাহ্মণ দুইটিকে বাজাব নিকট প্রার্থনা কবিলেন।

বাজা বাজধানীতে গিয়া পূর্ব্বোক্ত দুই ব্রাহ্মণসহ আব দশটি ব্রাহ্মণকে সপবিবাবে গয়ায় প্রেবণ কবিলেন। ঐ সকল ব্রাহ্মণ জ্যোতিঃশাস্ত্রে বিশেষ অভিজ্ঞ ছিলেন এবং জ্যোতিঃশাস্ত্রেব অধ্যয়ন, অধ্যাপনা, পঞ্জিকাগণনা, জন্মপত্রিকানির্ম্মাণ প্রভৃতি কবিতেন বলিয়া সাধাবণতঃ জ্যোষী নামে আখ্যাত হন। জ্যোষী ব্রাহ্মণদেব অধিকাংশ যজুর্ব্বেদী, কিয়দংশ সামবেদী। জ্যোষীবা বলেন,—তাঁহাবা গৌতমী শাখা ও মাধ্যন্দিন শাখাধ্যায়ী। আশ্বলাযনগৃহ্যসূত্র, কাত্যাযনগৃহ্যসূত্র, বশিষ্ঠগৃহ্যসূত্র ও আপস্তম্বগৃহ্যসূত্র অনুসাবে জ্যোষীদেব

বেদোক্ত ক্রিয়া সম্পন্ন হয়। তাঁহাদের গোত্র যথা,—গৌতম, পরাশর, শাণ্ডিল্য, ভরদ্বাজ, কাশ্যপ, মৌদ্গল্য, গর্গ, বৎস প্রভৃতি। কুলোপাধি—পাণ্ডে, পাঠক, তেওয়ারী, চৌবে, উপাধ্যায়, বৈদ্য, পণ্ডিত, মিশ্র ইত্যাদি।

এই শ্রেণীর ব্রাহ্মণের অধিকাংশই নিঃস্ব, অল্পসংখ্যকেরই স্বচ্ছন্দে জীবিকা নির্ব্বাহ হইয়া থাকে। এ পর্য্যন্ত জ্যোষী ব্রাহ্মণেরা পৌরোহিত্য ও জ্যোতিঃশাস্ত্রের চর্চ্চা ব্যতীত অন্য কোন অর্থকরী বৃত্তি অবলম্বন করিতে পারেন নাই। গয়াসহরে যে সকল জ্যোষী বাস করেন, তাঁহাদের সকলেই প্রায় পিণ্ডা করাইয়া ( গয়াশ্রাদ্ধের মন্ত্র পড়াইয়া ) জীবিকা নির্ব্বাহ করেন। মফস্বলে যে সকল জ্যোষী বাস করেন, তাঁহারা "গৌঞা-পাণ্ডে" অর্থাৎ গ্রাম্য পুরোহিত। এই গৌঞা-পাণ্ডেদিগের কাহারও একখানি কাহারও দুই খানি কাহারও তিন চারিখানি গ্রাম আছে। গৌঞা-পাণ্ডেরা পুরুষানুক্রমে বহুকাল হইতে ঐ সকল গ্রামের পৌরোহিত্য করিয়া আসিতেছেন। ব্রাহ্মণ, বাভন, ছত্রি, কায়স্থ, বেণে প্রভৃতি উচ্চশ্রেণীর বর্ণেরা উঁহাদের যজমান। ঐ সকল গ্রামের নিম্নশ্রেণীর জাতিদের পুরোহিত ধামী ব্রাহ্মণ। ধামীরা বাঙ্গালাদেশের বর্ণযাজক ব্রাহ্মণদের তুল্যব্যবসায়ী। গৌঞা-পাণ্ডেদের বিদ্যাবুদ্ধির পরিমাণ অনুসারে দক্ষিণার পরিমাণও অধিক নহে। গৌঞা-পাণ্ডেদের অধিকৃত গ্রামে যে সকল ধনী জমিদার বাস করেন, বৃহৎ বৃহৎ ক্রিয়াকর্ম্মে তাঁহারা শাকদ্বীপী, সরযূপারী, সারস্বত, সনাঢ্য, গৌড, মৈথিল প্রভৃতি শ্রেণীর পণ্ডিত ব্রাহ্মণ আনাইয়া ক্রিয়া সমাধা করেন। ঐ সকল স্থলে গৌঞা পাণ্ডেরা দক্ষিণাদির সিকি ভাগ পান। জ্যোষীব্রাহ্মণের ধনহীনতার কারণ সম্বন্ধে প্রশ্ন করিলে একজন জ্যোষী পণ্ডিত বলিলেন,—পূর্ব্বে ব্রাহ্মণেরা 'কুম্ভীধান্য' ছিলেন। ছয় মাসের আহারযোগ্য ধান্য সঞ্চিত হইলেই আর তাঁহারা সঞ্চয়ের চেষ্টা করিতেন না।* উহা সম্পূর্ণ নিঃশেষ হইলে পুনঃ সঞ্চয়ে প্রবৃত্ত হইতেন। জ্যোষীব্রাহ্মণেরা পূর্ব্বের অভ্যাস পরিত্যাগ করিতে পারেন নাই।

জ্যোষী ব্রাহ্মণের আগমনের পরই মগধপ্রদেশে শাকদ্বীপী ব্রাহ্মণের বসতি হয়। গয়া-সহরের শাকদ্বীপীয় পণ্ডিত বাণীদত্ত পাঠক প্রভৃতি কয়েকজন প্রবীণ কুলশাস্ত্রবিদের নিকট আমি শাকদ্বীপীয় ব্রাহ্মণের তত্ত্ব অনুসন্ধান করি। তাঁহারা বলেন, এখানে দুইবার শাকদ্বীপীয় ব্রাহ্মণগণ আগমন করেন। প্রথম যখন রাবণবধের পর অযোধ্যাধিপ মহারাজ রামচন্দ্র সরযূতীরে অশ্বমেধ যজ্ঞ আরম্ভ করেন, কান্যকুব্জ ব্রাহ্মণগণ দান গ্রহণ করিতে অস্বীকার করায় শাকদ্বীপীয় ব্রাহ্মণগণ আহূত হন এবং যজ্ঞে দান গ্রহণ করিয়া মহারাজের ক্রিয়া সমাপ্তি করেন। দ্বিতীয়বার দ্বারকাধিপ শ্রীকৃষ্ণের পুত্র শাম্বকর্ত্তৃক আহূত হইয়া শাকদ্বীপীয় ব্রাহ্মণগণ এদেশে আগমন করেন। সকলই জানেন নারদের

* মনুসংহিতা চতুর্থ অধ্যায় কুল্লুকভট্টের টীকা পাঠ করুন।

চক্রান্তে শাম্ব দারুণ রোগাক্রান্ত হন এবং শেষে সূর্য্যের কৃপায় রোগমুক্ত হইয়া চন্দ্রভাগাতীরস্থ পবিত্র তীর্থ মিত্রবনে সূর্য্যপ্রতিমা প্রতিষ্ঠিত করেন। ঐ আরোগ্যদাতা সূর্য্যের অর্চ্চনার নিমিত্ত শাম্ব রাজা প্রিয়ব্রতের শাসিত পুণ্যভূমি শাকদ্বীপ হইতে চারিবেদে অভিজ্ঞ সূর্য্যোপাসক ব্রাহ্মণদিগের অষ্টাদশকুলকে আহ্বান করিয়া আনিয়া উক্ত সূর্য্যমন্দিরে প্রতিষ্ঠা করেন (১), সেই অবধি পঞ্চনদ প্রদেশে শাকদ্বীপী ব্রাহ্মণের বাস হয়। শাকদ্বীপীয় ব্রাহ্মণসমাজ অতি বিরাট। ভারতের সকল প্রদেশেই শাকদ্বীপীয় ব্রাহ্মণের বসতি আছে। গান্ধার, গৌড়দেশ, (প্রয়াগ অঞ্চল) মগধ ও ভারতের অন্যান্য নানাপ্রদেশ এক সময় শাকদ্বীপী ব্রাহ্মণে পরিপূর্ণ ছিল। দক্ষিণভারতের অনেক উন্নত শ্রেণীর ব্রাহ্মণের আদিম ইতিহাস অনুসন্ধান করিলে দেখা যায়, উহার মূলে শাকদ্বীপীয় ব্রাহ্মণত্ব পূর্ণমাত্রায় দেদীপ্যমান। শাকদ্বীপীয় ব্রাহ্মণগণ চিরকালই জ্ঞানী এবং বিদ্বান্।

প্রসঙ্গক্রমে এতক্ষণ আমরা মগধের আদিম ব্রাহ্মণগণের সংক্ষিপ্ত বৃত্তান্ত বিবৃত করিলাম, এইবার প্রকৃত বিষয়ের অনুসরণ করিব। আমি গয়ার বাণীদত্ত পাঠক প্রভৃতি কতিপয় কুলশাস্ত্রবিৎ পণ্ডিতের নিকট প্রশ্ন করি—"বাঙ্গালাদেশে কান্যকুব্জ-ব্রাহ্মণগণের আগমনের পূর্ব্বে সপ্তশতী নামে একশ্রেণীর ব্রাহ্মণ বাস করিতেন। তাঁহারা সর্ব্বপ্রথম বাঙ্গালায় গমন করেন। (২) রাজা শশাঙ্ক যে সময়ে গৌড়দেশের অধিপতি সেই সময়ে তিনি গ্রহযজ্ঞ সম্পন্ন করিবার জন্য সরযূতীর হইতে কতকগুলি বেদবেদাঙ্গপারগ ব্রাহ্মণকে আহ্বান করিয়া লইয়া যান। (৩) তাহার পর কতকগুলি শাকদ্বীপী ব্রাহ্মণ মধ্যদেশ হইতে বাঙ্গালায় গমন করেন। (৪) ইহাদের মধ্যে প্রথমোক্ত সপ্তশতী ব্রাহ্মণগণ কোন্ শ্রেণীভুক্ত? ঐ সকল প্রবীণ পণ্ডিতগণ বলিলেন, "তাঁহারা শাকদ্বীপী ব্রাহ্মণ। কারণ সাত আটশত বৎসর পূর্ব্বে এক ত্রিহুত ব্যতীত সমস্ত বিহারে গয়াপাল জ্যোষী এবং শাকদ্বীপী ব্যতীত অন্য কোন ব্রাহ্মণের বাস ছিল না। অবশ্য ধামী এবং মহাব্রাহ্মণ ছিল। কান্যকুব্জ, সারস্বত, গৌড় ও শ্রোত্রী প্রভৃতি ছয় শত বৎসরের মধ্যে সমাগত হইয়াছেন। আমি বলিলাম, "বাঙ্গালাদেশের কান্যকুব্জাগত ব্রাহ্মণগণের কুলপঞ্জিকায় লিখিত আছে,—'বঙ্গদেশের রাজা আদিশূর ৯৯৯ শকে (মতান্তরে ৯৯৯ সংবতে) কান্যকুব্জ হইতে পাঁচটী ব্রাহ্মণ আনয়ন করেন (৫)। তাঁহাদেরই বংশধরগণ

(১) শাম্বপুরাণ ও ভবিষ্যপুরাণের শাম্বের অভিশাপ বৃত্তান্ত ও সূর্য্যের কৃপায় মুক্তিলাভের বিবরণ পাঠ করুন। তদ্ভিন্ন মহাভারত, বায়ুপুরাণ, বিষ্ণুপুরাণ, লিঙ্গপুরাণ নারদপুরাণ এবং স্কন্দপুরাণ যজ্ঞখণ্ড ও অভিভরথণ্ডে শাকদ্বীপীয় ব্রাহ্মণের বিবরণ আছে।

(২) রাঢ়ীয় কুলপঞ্জিকাসমূহে সপ্তশতী ব্রাহ্মণের বিবরণ পাঠ করুন।

(৩) বঙ্গের জাতীয় ইতিহাস, ব্রাহ্মণকাণ্ড, ৪র্থ অংশ পাঠ করুন।

(৪) বঙ্গের জাতীয় ইতিহাস, ব্রাহ্মণকাণ্ড, ৪র্থ অংশ পাঠ করুন।

(৫) "আদিশূরো নবনবত্যধিকশতশতাব্দে ব্রাহ্মণান্ আনয়ামাস।" ক্ষিতীশবংশাবলীচরিত।

বর্ত্তমান সময়ে সমস্ত বাঙ্গালাদেশ ব্যাপিয়া বাস করিতেছেন। বিহার প্রদেশ বাঙ্গালা অপেক্ষা কান্যকুব্জের অধিক সমীপবর্ত্তী। অতএব কান্যকুব্জ ব্রাহ্মণগণের বিহার প্রদেশে, আগমনই অগ্রে সম্ভব।" তাঁহারা আমার প্রশ্নের উত্তরে বলিলেন,—"বাঙ্গালাদেশের রাজার প্রয়োজন হইয়াছিল, সুতরাং কান্যকুব্জ-ব্রাহ্মণগণ আহূত হইয়া অগ্রে গিয়াছিলেন, তাহাতে আশ্চর্য্য কি? বিহারে তাঁহাদিগকে কেহ আহ্বান করে নাই, আপন গরজে আসিয়াছেন, কাজেই এখানে তাঁহাদের পরে বসতি হইয়াছে।" তাহার পর তাঁহারা বলিলেন; "কান্যকুব্জ-ব্রাহ্মণগণ যদি শুধু দক্ষিণালোলুপ হইতেন, তাহা হইলে অনেক অগ্রে তাঁহাদিগকে বিহার প্রদেশে দেখা যাইত, কিন্তু প্রকৃত কনৌজিয়া ব্রাহ্মণেরা পৌরোহিত্য এবং দানগ্রহণ তত পছন্দ করেন না। তাঁহাদের মধ্যেও অনেকে সংস্কৃত শাস্ত্রব্যবসায়ী আছেন বটে, কিন্তু অধিকাংশই পুরুষকারের পক্ষপাতী।"

তাহার পর, উল্লিখিত পণ্ডিতগণ আমাকে শাকদ্বীপী ব্রাহ্মণের কুলশাস্ত্র-সংক্রান্ত দুখানি পুস্তক প্রদান করিলেন এবং শাকদ্বীপী ব্রাহ্মণের 'পুরের" সহিত সপ্তশতী ব্রাহ্মণের "গাঁই" মিলাইয়া দেখিতে অনুরোধ করিলেন। আরও তাঁহারা বলিলেন—"পুরাকালে বঙ্গদেশের অধিকাংশ ভূমি জলময় এবং নদনদী বিলখালে পরিপূর্ণ ছিল। প্রথমে বিহার প্রদেশ হইতে ধীবরেরা ঐ প্রদেশে গিয়া বাস করে। তাহাদের সহিত সম্ভবতঃ ধামী ব্রাহ্মণেরাও গিয়াছিলেন। ক্রমে বাঙ্গালার উর্ব্বরাশক্তির কথা সর্ব্বত্র প্রচারিত হইলে দলে দলে বিহারী লোক বাঙ্গালায় গিয়া বাস করে এবং তাহাদের পুরোহিতদিগকেও লইয়া যায়। ঐ সকল পুরোহিত শাকদ্বীপী ব্রাহ্মণ। তাঁহারাই কোন কারণে বাঙ্গালাদেশে সপ্তশতী নামে আখ্যাত হইয়াছিলেন। কারণ তখন মগধে জ্যোষী এবং শাকদ্বীপী ব্যতীত অন্য ব্রাহ্মণ ছিল না। সুতরাং বঙ্গের প্রধান উপনিবেশী ব্রাহ্মণেরা যে শাকদ্বীপী কিংবা জ্যোষী তদ্বিষয়ে সন্দেহ নাই। তাঁহারা অনুমান করেন জ্যোষী এবং শাকদ্বীপী ব্রাহ্মণগণ বৌদ্ধগণের কবল হইতে জনসাধারণকে রক্ষার্থ এবং পুরাণব্যাখ্যা দ্বারা গ্রামে গ্রামে বৈদিক ধর্ম্ম প্রচারার্থ হিন্দুনরপতিগণ কর্ত্তৃক নিযুক্ত হইয়াছিলেন। তজ্জন্যই গ্রাম্য-পুরোহিতেরা গৌঞা-পাণ্ডে আখ্যায় অভিহিত হন।" "গৌঞা-পাণ্ডে" শব্দটি রাঢ়ীয় কুলগ্রন্থে লিখিত "চাকলাযাজী" শব্দের সমানার্থক। এই গৌঞা-পাণ্ডে বা চাকলাযাজী পুরোহিতগণ প্রাণপাত করিয়া বিহারে ও বাঙ্গালায় হিন্দুধর্ম্মের প্রচার ও রক্ষা করেন এবং ব্রাহ্মণের মাহাত্ম্য প্রকাশ করেন।

গ্রহবিপ্রগণও যাহা, সপ্তশতী ব্রাহ্মণগণও তাহাই। অতএব প্রথম স্তরের সপ্তশতী দ্বিতীয় স্তরের সরযূপারী গ্রহবিপ্র এবং তৃতীয়স্তরের শাকদ্বীপী সকলেই তাহার পর হইতে অর্দ্ধ পৌরোহিত্য দ্বারা জীবিকা-নির্ব্বাহ করিতে লাগিলেন। বিহারে গৌঞা-পাণ্ডেরা যতদিন যাজনকার্য্য করেন, ততদিন তাঁহাদিগকে "আচার্য্য" বলে, উক্ত কার্য্য ত্যাগ করিলেই আর সে পদবী থাকে না। কিন্তু বাঙ্গালায় তাঁহাদের আচার্য্যপদবী প্রায়ই বিলুপ্ত হয় নাই। কুলোপাধি—মিশ্র, পাঠক, উপাধ্যায় প্রভৃতি কেহ কেহ ব্যবহার করেন, কাহার কাহারও উহা কুলপঞ্জিকাগত হইয়া আছে।

প্রসঙ্গক্রমে শাকদ্বীপী ব্রাহ্মণগণের এবং বঙ্গদেশের গ্রহবিপ্রগণের অবস্থা বর্ণিত হইল। এইবার তাঁহাদের পুর ও গাঁইর সাদৃশ্য প্রদর্শন করা যাইতেছে। প্রথম কথা, মগধের শাকদ্বীপী সমাজে যে সকল গোত্রীয় ব্রাহ্মণ দেখা যায়, সাতশতী সমাজে ও গ্রহবিপ্রসমাজে অবিকল সেই সকল গোত্রীয় ব্রাহ্মণ লক্ষিত হইয়া থাকে। বাহুল্যভয়ে ঐ সকল গোত্রীয় বংশের নাম লিখিত হইল না।

| শাকদ্বীপীয় ব্রাহ্মণের "পুর"। | সাতশতী ব্রাহ্মণের "গাঁই"। |
|---|---|
| ১। উল্লার্ক। | ১। উল্লুক। |
| ২। কুবৈআবি। | ২। কোঁয়াবি |
| ৩। পিতিআবক। | ৩। পিতাবি। |
| ৪। বাডআবি। | ৪। বেড়ু। |
| ৫। বাডবাড়ী | ৫। বেলাড়ী। |
| ৬। খংটবাব। | ৬। কাংটানি ( কামটি )। |
| ৭। ভলুনী আবি। | ৭। ভাদাবী। |
| ৮। সিকৌবি আব। | ৮। সাগাই। |
| ৯। যার্ক। | ৯। যাগাই। |
| ১০। কুণ্ডার্ক। | ১০। কুড্যাল। |
| ১১। সবৈআব। | ১১। সুবাই। |
| ১২। ছত্রবাব। | ১২। চেব্‌চেব্‌। |
| ১৩। মলৌবিআব। মুল্লুক। | ১৩। মুল্লুকজুড়ি। |
| ১৪। বালার্ক। | ১৪। বাণ্ডড়ি। |
| ১৫। ডিহিক। | ১৫। দহড়ি। |

অধিক উদ্ধৃত করা নিষ্প্রয়োজন। যে কয়টি পুর ও গাঁই উদ্ধৃত হইল, উহা দেখিলেই পাঠকগণ বুঝিতে পারিবেন, শাকদ্বীপী ব্রাহ্মণগণই কালক্রমে বাঙ্গালায় সাতশতী নামে আখ্যাত হইয়াছিলেন। তাঁহারা যজমানগণের সহিত আগমন করেন, সুতরাং এখানে কোন গ্রাম প্রাপ্ত হন নাই। দেশের পুরুষপরম্পরাগত পুর ( গাঁই ) ব্যবহার করিয়া আসিতেছিলেন, তাহাই কুলপঞ্জিকায় উদ্ধৃত হইয়াছে। বলা বাহুল্য, এই সকল পুর শাকদ্বীপীয় ব্রাহ্মণগণের প্রামাণিক কুলগ্রন্থ "দিব্যানন্দচন্দ্রোদয়" হইতে উদ্ধৃত। "শাকদ্বীপীয় কুলভাস্কর" নামক কুলগ্রন্থেও পুরগুলি অবিকল এইরূপই আছে।

উপসংহারে বক্তব্য, সংস্কৃত পুরাণশাস্ত্র ও প্রাচীন সংস্কৃত সাহিত্য পাঠে অবগত হওয়া যায়, আর্য্যজাতির ভিন্ন ভিন্ন শাখা ভিন্ন ভিন্ন সময়ে উত্তরকুরু বা প্রত্নৌকস্ হইতে ভারতবর্ষে আগমন করেন এবং তাঁহাদের পুরুষপরম্পরাগত বৈদিক আচার ও বেদোক্ত ধর্ম্ম সর্ব্বত্র প্রতিষ্ঠিত করিতে চেষ্টা করেন। কিন্তু একই বৈদিকধর্ম্ম দেশকালপাত্র অনুসারে বিভিন্ন আকার ধারণ করে। এবং তজ্জন্য ভিন্ন ভিন্ন স্মৃতিনিবন্ধের সৃষ্টি হয়। কিন্তু সকলেরই মূল বেদ। পূর্ব্বে সকলেরই বেদোক্ত ধর্ম্মের প্রচার একমাত্র উদ্দেশ্য ছিল এবং সকল ব্রাহ্মণই এক ছিলেন। পরে দেশকালপাত্র অনুসারে বহু ভেদের সৃষ্টি হইয়াছে। *

শ্রীশরচ্চন্দ্র শাস্ত্রী।

* বঙ্গের সপ্তসতীগণ কখন আপনাদিগকে শাকদ্বীপী বলিয়া স্বীকার করেন নাই। তাঁহাদের মতামত পরে প্রকাশ করা যাইবে। সা-প-প-স।

# সাহিত্য-পরিষৎ-পত্রিকা

( ত্রৈমাসিক )

অষ্টাদশ ভাগ

—০—

সম্পাদক

শ্রীনগেন্দ্রনাথ বসু

শ্রীরামকমল সিংহ কর্ত্তৃক

২৪৩।১ আপার সার্কুলার রোড,

বঙ্গীয়-সাহিত্য-পরিষদ্-মন্দির হইতে প্রকাশিত

কলিকাতা

২১।৩ নং শান্তিরাম ঘোষের ষ্ট্রীট, বাগবাজার

"বিশ্বকোষ-প্রেসে"

শ্রীরাখালচন্দ্র মিত্র কর্ত্তৃক মুদ্রিত

১৩১৮

# অষ্টাদশ ভাগের সূচী


| বিষয় | | | পৃষ্ঠা |
|---|---|---|---|
| আসাম ভ্রমণ [ ২য় প্রবন্ধ ] ( শ্রীপদ্মনাথ বিদ্যাবিনোদ এম্ এ ) | .. | | ১৮১ |
| কামতাবিহারী ভাষাসম্বন্ধে যৎকিঞ্চিৎ ( শ্রীপূর্ণেন্দুমোহন সেহানবীশ ) | ... | | ২১৯ |
| কৃত্তিবাসের জন্ম-শক ( শ্রীযোগেশচন্দ্র রায় বিদ্যানিধি, এম্ এ ) | ... | | ২৩ |
| কোচবিহারের ভাষা ও সাহিত্য ( শ্রীঅম্বিকাচরণ গুপ্ত ) | | | ২২৭ |
| চণ্ডীদাসের শ্রীকৃষ্ণকীর্ত্তন ( শ্রীবসন্তরঞ্জন রায় বিদ্বদ্বল্লভ ) | ... | | ১২৩ |
| চুঁচুড়ায় সূর্য্যমূর্ত্তি ( শ্রীব্রজেন্দ্রনাথ বন্দ্যোপাধ্যায় ) | ... | | ১৯৩ |
| জীবগণের রোম ও কেশের একটী নূতন ব্যবহার ( শ্রীনিবারণচন্দ্র ভট্টাচার্য্য ) | | | ২৪৯ |
| ত্রিনাথের উপাখ্যান ( চৌধুরী বিশ্বরাজ ধন্বন্তরী ) | ... | | ২৫ |
| দুইখানি অসমীয়া পুথি [ কথাভাগবত ও সুকনাস্নি ] ( শ্রীগোপালকৃষ্ণ দে ) | | | ১১৩ |
| নিদানোক্ত কতকগুলি আয়ুর্ব্বেদীয় শব্দের পরিভাষা (ডাঃ শ্রীএকেন্দ্রনাথ দাস ঘোষ এল এম্ এস্, বি এস সি) | | | ১৭ |
| পাটপর্য্যটন ও শ্রীঅভিরাম ঠাকুরের শাখানির্ণয় ( শ্রীঅম্বিকাচরণ ব্রহ্মচারী ) | | | ১০৭ |
| প্রাচীন পদাবলী ও পদকর্ত্তৃগণ [ গোবিন্দদাস কবিরাজ ] ( শ্রীসতীশচন্দ্র রায় এম্ এ | | | ৬৫ |
| প্রাচীন পুথির বিবরণ ( শ্রীআবদুল করিম ) .. ... | | | ২৯ |
| বঙ্গভাষায় বর্ণযোজনা ও উচ্চারণ ( শ্রীপ্রকাশচন্দ্র মুখোপাধ্যায় ) | | | ২৫১ |
| বঙ্গে পর্ত্তুগীজপ্রভাব ও বঙ্গভাষায় পর্ত্তুগীজপদাঙ্ক (শ্রীঅবিনাশচন্দ্র ঘোষ এম্,বি,এল ) | | | ৪৫ |
| বঙ্গের আদিমসপ্তশতী ও শাকদ্বীপীব্রাহ্মণ ( শ্রীশরচ্চন্দ্র শাস্ত্রী ) | ... | | ২৬১ |
| বল্লালসেনের তাম্রশাসনের পাঠশোধন ( পত্রিকা-সম্পাদক ) | .. | | ১৩৭ |
| ব্যাকরণের সন্ধি ( শ্রীবিজয়চন্দ্র মজুমদার বি এল্ ) | ... | | ৯ |
| মালদহের পল্লীভাষা ( শ্রীহরিদাস পালিত ) | .. | | ১৩৭ |
| রাজা দনুজমাধব কে ? ( পত্রিকা-সম্পাদক ) ... | .. | | ১৯৭ |
| রাণক কুলস্তম্ভের তাম্রশাসন ( পত্রিকা-সম্পাদক ) | ... | | ৫৯ |
| শিবের গাজন ( শ্রীহরিদাস পালিত ) | .. | | ২০১ |
| সভাপতির অভিভাষণ ( শ্রীসারদাচরণ মিত্র এম্ এ, বি এল্ ) | ... | | ১ |
| সূর্য্যমূর্ত্তিসম্বন্ধে সম্পাদকীয় মন্তব্য | ... | | ১৯৫ |
| হরিদাস ঠাকুরের জন্মস্থান ( শ্রীচারুচন্দ্র মুখোপাধ্যায় বি এ ) | ... | | ১৩৩ |
| ১৩১৮ সালের কার্য্য-বিবরণী | ... | | ১— |

## "প্রাচীন পদাবলী ও পদকর্ত্তৃগণ" প্রবন্ধের ভ্রম সংশোধন।

সাহিত্য-পরিষৎ-পত্রিকার গত সংখ্যায় মুদ্রিত "প্রাচীন পদাবলী ও পদকর্ত্তৃগণ ( গোবিন্দদাস কবিরাজ )" শীর্ষক প্রবন্ধে নিম্নলিখিত ছাপার ভুলগুলি রহিয়াছে যথা,—

| পত্রসংখ্যা | পংক্তি | অশুদ্ধ | শুদ্ধ |
|---|---|---|---|
| ৬৯ | ২২ | সহিত | হাতে |
| ৭০ | ১১ | ববিখান | ববিখনে |
| ” | ১৫ | বহল | বহল |
| ৭৩ | ১৩।১৯।২১।২৭ | তদ্ভাব | তদ্ভব |
| ৭৪ | ৫ | জাবল | জাবল |
| ” | ৬ | দেখবি | দেখ বি |
| ” | ৩০ | মকবন্দ | মবন্দ |
| ৭৫ | ৭ | কাণ্ড | কান্ত |
| ” | ১১ | কুঙ্কুমাঞ্চিত | কুঙ্কুম-অঞ্চিত |
| ” | ১২ | কুণ্ডল বণ্ড | কুন্তলবন্ত |
| ৭৬ | ১৫ | কুলে | ফুলে |
| ৭৭ | ৩২ | নির্দ্দিষ্ট | সুনির্দ্দিষ্ট |
| ৭৮ | ১ | পসাব | পযাব |
| ” | ১০ | ভাবম্ | ভাবম্ |
| ” | ১২ | কবিতা | বচয়িতা |
| ” | ১৮ | অক্ষবেব | ষোল অক্ষবেব |
| ৭৯ | ১০ | কবাইতে | কবইতে |
| ” | ” | বামী | বাণী |
| ” | ১৩ | বণ ঠাট | বস ঠাট |
| ৮০ | ১ | কালে | ফলে |
| ” | ১০ | বাবু আই-লা | বন্ধু আইলা |
| ৮১ | ৪ | সাধাবি | সাধবি |
| ” | ৫ | দিশহি | দিনহি |
| ” | ২৪ | বিষয | বিধায় |
| ৮২ | ৫ | কাটে | বাটে |
| ” | ৬ | চুম্বিয়ে | চুম্বযে |
| ” | ১৬ পংক্তিব পব "সুন্দব পড়িল প্রেমভবঙ্গে॥ বিদ্যাসুন্দব।" পংক্তিটিব পূর্ব্বে "মাতিল বিদ্যা বিপবীত বঙ্গে।" অতিবিক্ত পংক্তিটি হইবে। | | |
| ৮৪ | ৯ | কানড়া | কানড় |
| ” | ১৯ | কাবণ | কাবক |
| ” | ২০ | হিন্দী, মৈথিল | হিন্দী মৈথিল |
| ” | ২৪ | উচ্চ | উঠত |
| ” | ” | ভ্রমবা | ভ্রমবী |
| ” | ২৬ | আলতা | অলতা |

| পত্রসংখ্যা | পংক্তি | অশুদ্ধ | শুদ্ধ |
|---|---|---|---|
| ৮৫ | ৮ | পহু | পহু |
| ” | ১৫ | বিবিদা-বন | বিবিঁদাবন |
| ” | ৩১ | লবঙ্গ | লবঙ্গল |
| ৮৬ | ১ | লতা | তা |
| ৮৭ | ১৪ | নিয়মে | নিয়ম |
| ” | ২১ | পযাবে | পযাবেব |
| ” | ২৩ | আকাবেব | আকবেব |
| ” | ২৪ | মাত্রা-ছন্দ | এবং মাত্রা-ছন্দ |
| ৮৮ | ২২ | ছন্দ | ছন্দেব |
| ৮৯ | ৬ | ববিখণ্ডিযা | ববিখন্তিয়া |
| ” | ৮ | হণ্ডিযা | হন্তিযা |
| ” | ১৪ | অংশ | অংশে |
| ” | ১৯ | পাবকে | পাবকে |
| ৯০ | ৯ | একটি | ক্রটি |
| ৯২ | ১ | দাসী | দানী |
| ৯৩ | ৪ | মলিন , চিত্ত-বৃত্তি | মলিন চিত্তবৃত্তি |
| ” | ৫ | নহে। | নহে— |
| ৯৪ | ২৮ | দোহা | দেখুন |
| ৯৫ | ২৩ | অধিকাব | অধিকাংশ |
| ৯৬ | ১ | ববীন্দ্রনাথ | সেই ববীন্দ্রনাথ |
| ” | ২২ পংক্তিব ‘প্রসঙ্গেই’ শব্দটিব পবে ‘তাঁহাব অনুপ্রাসপটুতাব অংশটি ভুলে পবিত্যক্ত হইযাছে। | | |
| ৯৭ | ২১ | কাণ | কান |
| ৯৯ | ১১ | ভবহি ভব-কাতব | ডবহি ডব-কাতব |
| ” | ১৬ | ভাবসি | ডাবসি |
| ” | ২২ | কিবত | ফিবত |
| ১০০ | ১৯ | অভযে | অতযে |
| ” | ২৫ | ( তোমাব ও আমাব | ( তোমাব ও আমাব ) |
| ” | ২৭ | পদটিকে | পদটিতে |
| ১০১ | ১৭ | প্রভেদ | অভেদ |
| ” | ১৮ | এক | ক্ষান্ত |
| ১০২ | ২০ | মনে বিবহ | মান, বিবহ |
| ১০৫ | ৩ | শীত-ভাব | শীত-ভাব |
| ১০৬ | ২ | কন্দন্ | কন্দল্ |
| ” | ২২ | ৺গোবিন্দদাসেব | গোবিন্দদাসেব |
| ” | ২৫ | অনুপ্রাশচ্ছটা | অনুপ্রাসচ্ছটা |
| ” | ২৬ | কবিত্ব | কবিতা |

প্রবন্ধ-লেখক।

# বঙ্গীয় সাহিত্য-পরিষদের

# কার্য্য-বিবরণী

—0—

## ১৮শ বর্ষ—প্রথম মাসিক অধিবেশন

সময়—১৭ই আষাঢ়, ২রা জুলাই, বুধবার অপরাহ্ণ ৬টা

আলোচ্য বিষয়—১। গত অধিবেশনের কার্য্য-বিবরণ পাঠ। ২। সভ্য-নির্ব্বাচন ৩। গ্রন্থোপহারদাতৃগণকে কৃতজ্ঞতা-জ্ঞাপন, ৪। প্রদর্শন,—(ক) কবিবর চণ্ডীদাসের লুপ্ত গ্রন্থ "কৃষ্ণকীর্ত্তন' (খ) বিদ্যাবাগীশ ব্রহ্মচারীকৃত শ্রীমদ্ভগবদ্গীতার প্রাচীন অনুবাদ "সারঙ্গরঙ্গদা' (গ) গৌড় পাণ্ডুয়ার চিত্রিত ইষ্টক প্রস্তরাদি ও (ঘ) 'টামনা" বা তর্পণ দীঘিতে প্রাপ্ত মিনা করা ইষ্টক। ৫। চিত্র-প্রতিষ্ঠা,—শ্রীযুক্ত নলিনীনাথ বিশি মহাশয় প্রদত্ত ৺শিশিরকুমার ঘোষ মহাশয়ের চিত্র। ৬। প্রবন্ধ—(ক) শ্রীযুক্ত খগেন্দ্রনাথ মিত্র এম্ এ মহাশয়ের "দুঃখ" এবং (খ) শ্রীযুক্ত বসন্তরঞ্জন রায় বিদ্বদ্বল্লভ মহাশয়ের লিখিত চণ্ডীদাসের লুপ্ত গ্রন্থ "কৃষ্ণকীর্ত্তন" ৭। শোক-প্রকাশ—বঙ্গের প্রসিদ্ধ বেদাচার্য্য ৺সত্যব্রত সামাশ্রমী মহাশয়ের পরলোকগমনে ৮। বিবিধ।

উপস্থিত—

মহামহোপাধ্যায় ডাক্তার শ্রীযুক্ত সতীশচন্দ্র বিদ্যাভূষণ এম্ এ, পিএইচ ডি (সভাপতি)

শ্রীযুক্ত নগেন্দ্রনাথ বসু প্রাচ্যবিদ্যামহার্ণব
পণ্ডিত উমেশচন্দ্র গুপ্ত বিদ্যারত্ন
„ বিহারিলাল সরকার
„ খগেন্দ্রনাথ মিত্র এম এ
„ সত্যভূষণ বন্দ্যোপাধ্যায়
„ পণ্ডিত দয়ারাম সাহনী এম এ
„ বিনোদবিহারী বিদ্যাবিনোদ
„ অমূল্যচরণ ঘোষ বিদ্যাভূষণ
„ যোগেশচন্দ্র সিংহ বি এল
„ তারাপ্রসন্ন ঘোষ বিদ্যাবিনোদ
„ চিত্তসুখ সান্যাল

শ্রীযুক্ত সতীশচন্দ্র মিত্র
„ অসিতকুমার মুখোপাধ্যায় বি এ
„ যতীন্দ্রমোহন রায়
„ মন্মথনাথ ঘোষ এম এ
„ তারকনাথ বিশ্বাস
„ নলিনীরঞ্জন পণ্ডিত
„ হেমন্তকুমার কর
„ ত্রৈলোক্যনাথ চট্টোপাধ্যায়
„ জ্ঞানেন্দ্রনাথ ঘোষ
„ সুধীরচন্দ্র সরকার
„ কৃষ্ণদাস বসাক

শ্রীযুক্ত চারুচন্দ্র বসু
„ ক্ষেত্রনাথ বন্দ্যোপাধ্যায় কাব্যকণ্ঠ
„ সুনীতিকুমার চট্টোপাধ্যায়
„ ডাঃ সতীশচন্দ্র বসু
„ শশিভূষণ মুখোপাধ্যায়
„ ক্ষেত্রগোপাল সেনগুপ্ত
„ বামকমল সিংহ
„ চণ্ডীচরণ চট্টোপাধ্যায়
„ ব্রজবল্লভ কাব্যকণ্ঠ বিশারদ
„ হরিদাস পালিত
„ ব্রজেন্দ্রনাথ বন্দ্যোপাধ্যায়

শ্রীযুক্ত উপেন্দ্রনাথ বেজ
„ বাণীনাথ নন্দী
„ শ্যামাচরণ পাল
„ ভূতনাথ বন্দ্যোপাধ্যায়
„ ভূতনাথ শেঠ
„ বিনোদবিহারী গুপ্ত
„ সূর্য্যকুমার পাল
„ পরাণেন্দ্রনাথ ঘোষাল
„ অতুলচন্দ্র শেঠ
„ হীরেন্দ্রনাথ দত্ত (চুঁচুড়া)
„ বলাইচন্দ্র চট্টোপাধ্যায়

শ্রীযুক্ত ব্যোমকেশ মুস্তফী
„ রাখালদাস বন্দ্যোপাধ্যায় এম এ,
„ তারাপ্রসন্ন গুপ্ত বি এ,
} সহঃ সম্পাদক

২। সভাপতি শ্রীযুক্ত সারদাচরণ মিত্র এম এ, বি এল মহাশয় উপস্থিত না থাকায় সর্ব্ব সম্মতিক্রমে মহামহোপাধ্যায় শ্রীযুক্ত সতীশচন্দ্র বিদ্যাভূষণ এম এ পিএইচ ডি মহাশয় সভাপতির আসন গ্রহণ করিলে পর গত অধিবেশনের কার্য্য বিবরণ পঠিত ও গৃহীত হইল।

৩। তৎপরে নিম্নলিখিত ব্যক্তিগণ যথারীতি প্রস্তাব ও সমর্থনের পর সভ্য নির্ব্বাচিত হইলেন :—

| প্রস্তাবক | সমর্থক | নূতন সভ্য |
|---|---|---|
| শ্রীঅসিতকুমার মুখোপাধ্যায় | শ্রীসতীশচন্দ্র মিত্র | ১। শ্রীভুবনকৃষ্ণ মিত্র ১৫নং বাজারাগান জংসন রোড। |
| „ | শ্রীব্যোমকেশ মুস্তফী | ২। শ্রীশরচ্চন্দ্র চট্টোপাধ্যায় ৭নং জয়মিত্রের ঘাট লেন। |
| „ | „ | ৩। শ্রীচারুচন্দ্র বন্দ্যোপাধ্যায় ৮০নং কালীপ্রসাদ দত্তের ষ্ট্রীট। |
| „ | „ | ৪। শ্রীপুলিনবিহারী রায় চৌধুরী ১০নং জগন্নাথ সুরের লেন। |
| শ্রীযোগেন্দ্রনাথ সমাদ্দার | „ | ৫। শ্রীক্ষিতীশচন্দ্র চট্টোপাধ্যায় জমিদার, কাশীপুর, কাশীনগর, যশোহর। |
| „ | „ | ৬। শ্রীযতীশচন্দ্র চক্রবর্ত্তী বি এ লক্ষ্মীবাজার, যশোহর। |

| প্রস্তাবক | সমর্থক | সভ্য |
|---|---|---|
| শ্রীনলিনীরঞ্জন পণ্ডিত | শ্রীঅসিতকুমার মুখোপাধ্যায় | ৭। শ্রীরাজমোহন মুখোপাধ্যায় জয়দিয়া, যশোহর। |
| শ্রীঅসিতকুমার মুখোপাধ্যায় | শ্রীব্যোমকেশ মুস্তফী | ৮। শ্রীপ্রকৃতিচাঁদ বসু ১৩।৩ ছিদাম মুদির লেন। |
| শ্রীসতীশচন্দ্র মিত্র | ” | ৯। শ্রীসুবল চন্দ্র মিত্র ৬৬।৬৭নং কলেজ ষ্ট্রীট। |
| শ্রীউপেন্দ্রচন্দ্র চট্টোপাধ্যায় | ” | ১০। শ্রীশরচ্চন্দ্র বিশ্বাস বি এ Assistant, Army Dept Simla Hill, |
| শ্রীখগেন্দ্রনাথ মিত্র | শ্রীঅসিতকুমার মুখোপাধ্যায় | ১১। শ্রীসতীশচন্দ্র দে এম এ অধ্যক্ষ, কৃষ্ণনগর কলেজ। |
| শ্রীনলিনীরঞ্জন পণ্ডিত | শ্রীউপেন্দ্রনাথ বন্দ্যোপাধ্যায় | ১২। শ্রীহেমেন্দ্রনাথ বক্সী এল এম এস ১২৩।২ আমহার্ষ্ট ষ্ট্রীট। |
| শ্রীবিপিনবিহারী গুপ্ত | শ্রীব্যোমকেশ মুস্তফী | ১৩। শ্রীভূপতিচন্দ্র দাসগুপ্ত বি এ হেডমাষ্টার, কল্‌মা, ঢাকা। |
| শ্রীনলিনীরঞ্জন পণ্ডিত | শ্রীসতীশচন্দ্র মিত্র | ১৪। শ্রীপবিমলকান্তি ঘোষ ২নং আনন্দ চাটুয্যের লেন। |
| ” | শ্রীব্যোমকেশ মুস্তফী | ১৫। কবিরাজ শ্রীব্রজবল্লভ কাব্যকণ্ঠ বিশারদ, চুঁচুড়া। |
| শ্রীবাণীনাথ নন্দী | শ্রীবামকমল সিংহ | ১৬। শ্রীব্রজেন্দ্রনাথ বিশ্বাস জমিদার, সুখডিয়া, সোমড়া হুগলী। |
| শ্রীনলিনীরঞ্জন পণ্ডিত | শ্রীব্যোমকেশ মুস্তফী | ১৭। শ্রীহীরেন্দ্রনাথ দত্ত সম্পাদক, সাহিত্য আলোচনা সমিতি কামারপাড়া, চুচুড়া। |
| শ্রীরাজকুমার বেদতীর্থ | ” | ১৮। শ্রীসৈয়দ আলি আখ্‌তার ২৯নং মির্জ্জাপুর ষ্ট্রীট। |
| শ্রীকৃষ্ণগোপাল ঘোষ এবং শ্রীরসিকরঞ্জন সিদ্ধান্তভূষণ | ” | ১৯। শ্রীসুরেন্দ্রমোহন ঘোষ চৌধুরী জমিদার সলিল-আবা, টাঙ্গাইল, ময়মনসিংহ। |
| ” | ” | ২০। শ্রীরামাচরণ বসু কুঞ্জঘাটা, খাগড়া, বহরমপুর। |
| ” | ” | ২১। শ্রীআশুতোষ বাগচী এম, এ ডেঃ ম্যাজিষ্ট্রেট, বহরমপুর। |

| প্রস্তাবক | সমর্থক | সভ্য |
|---|---|---|
| শ্রীরসিকরঞ্জন সিদ্ধান্তভূষণ | শ্রীব্যোমকেশ মুস্তফী | ২২। শ্রীভূপেন্দ্রনারায়ণ চৌধুরী Local Auditor, বহরমপুর। |
| শ্রীকৃষ্ণগোপাল ঘোষ বি এ | | |
| ” | ” | ২৩। শ্রীসত্যরঞ্জন খাস্তগির এল সি ই ডিঃ ইঞ্জিনিয়ার, বহরমপুর। |
| ” | ” | ২৪। শ্রীকৃষ্ণকালী মুখোপাধ্যায় ডেপুটী ম্যাজিষ্ট্রেট, বহরমপুর। |
| ” | ” | ২৫। শ্রীরাজেন্দ্রনাথ রায় বি এল মুন্সেফ, গোরাবাজার, বহরমপুর। |
| ” | ” | ২৬। শ্রীফণীন্দ্রলাল সেন এম এ বি এল ঐ |
| ” | ” | ২৭। শ্রীকালীকৃষ্ণ বন্দ্যোপাধ্যায় বি এল্ উকীল, খাগড়া বহরমপুর। |
| ” | ” | ২৮। শ্রীজ্ঞানেন্দ্রনাথ ভট্টাচার্য্য বি এল ঐ |
| ” | ” | ২৯। শ্রীব্রজেন্দ্রসুন্দর ঠাকুর উকিল, গোরাবাজার, বহরমপুর। |
| ” | ” | ৩০। শ্রীবিভূতিভূষণ ভট্ট বি এল ঐ |
| ” | ” | ৩১। শ্রীরজনীকান্ত সান্যাল বি এল্ ঐ |
| ” | ” | ৩২। শ্রীদেবেন্দ্রনাথ মুখোপাধ্যায় ব্যাঙ্কার ও জমিদার, বহরমপুর। |
| ” | ” | ৩৩। শ্রীবিনয়গোপাল বন্দ্যোপাধ্যায় এম্ এ, বি এল্, উকীল, খাগড়া, বহরমপুর। |
| ” | ” | ৩৪। শ্রীক্ষিতিনাথ ঘোষ বি এ, বি ই ওভারসিয়ার, খাগড়া বহরমপুর। |
| শ্রীযতীন্দ্রনাথ মল্লিক | শ্রীসুরেন্দ্রনাথ গঙ্গোপাধ্যায় | ৩৫। শ্রীচুণিলাল চট্টোপাধ্যায় Astt. Pay clerk, Burmah Ry. Sagaing P. O |
| শ্রীসুরেন্দ্রনাথ গঙ্গোপাধ্যায় | শ্রীকৃষ্ণমহাপাত্র | ৩৬। শ্রীহরেকৃষ্ণ দাস ডেপুটী সুপাঃ অব পুলিস্, ই, বি এস্, আর, শিয়ালদহ। ১৬৫ বহুবাজার ষ্ট্রীট। |

| প্রস্তাবক | সমর্থক | নূতন সভ্য |
|---|---|---|
| শ্রীসুরেন্দ্রনাথ গঙ্গোপাধ্যায় | শ্রীহীরেন্দ্রনাথ দত্ত | ৩৭। শ্রীমোহিতকান্ত সেন বি,এ, বি,ই একজিকিউটিব ইঞ্জিনিয়ার, ই বি এস্ আর, ১৫ ষ্টেসন রোড, দমদমা। |
| ,, | ,, | ৩৮। শ্রীঅমলচন্দ্র চট্টোপাধ্যায় বি, এ, সুপাঃ, ভবানীগঞ্জকাছারী, গোকুল, বগুড়া। |
| ,, | ,, | ৩৯। শ্রীনরেশচন্দ্র বসু বি, এল উকিল বগুড়া। |
| | ,, | ৪০। ডাঃ অক্ষয়কুমার সরকার এল্ এম্ এস, প্রিন্স অব ওয়েলস্ হাঁসপাতাল, মেডিকালকলেজ। |
| শ্রীঅম্বিকাচরণ ব্রহ্মচারী | শ্রীব্যোমকেশ মুস্তফী | ৪১। কবিরাজ অহিভূষণকাব্যতীর্থ নবদ্বীপ। |
| শ্রীবাখালদাস বন্দ্যোপাধ্যায় | ,, | ৪২। শ্রীকালিদাস বন্দ্যোপাধ্যায় বি,এ ৩০।৬ মদনমিত্রের লেন। |
| শ্রীখগেন্দ্রনাথ চট্টোপাধ্যায় | ,, | ৪৩। শ্রীদেবেন্দ্রনাথ মল্লিক ইলেক্‌ট্রিকাল ইঞ্জিনিয়ার রামপুর ষ্টেট, ইউ, পি। |
| ,, | ,, | ৪৪। শ্রীযতীশচন্দ্র পাল আসিষ্টাণ্ট ইলেক্‌ট্রিকাল ইঞ্জিনিয়ার রামপুর ষ্টেট, উঃ পঃ। |

ছাত্র-সভ্য

| | | |
|---|---|---|
| শ্রীহেমন্তকুমার কর | শ্রীখগেন্দ্রনাথ মিত্র | ১। শ্রীআশুতোষ দে |

তৎপরে নিম্নলিখিত পুস্তকোপহারদাতৃগণকে নিম্নলিখিত উপহৃত জন্য পুস্তকাদির জন্য যথারীতি কৃতজ্ঞতাজ্ঞাপন করা হইল।

| উপহার-দাতা | পুস্তকের নাম |
|---|---|

শ্রীযুক্ত রসময় লাহা—১। পুষ্পাঞ্জলি। ২। আরাম। ৩। ছাইভস্ম। ৪। মধুর-মিলন। ৫। সখের জলপান। ৬। রমা।

শ্রীযুক্ত চারুচন্দ্র বসু—৭। ধম্মপদ।

শ্রীযুক্ত সুরেনচণ্ডী দত্ত—৮। জালউইল। ৯। বিলাতীরহস্য। ১০ মুলেভুল। ১১। বীরবলরহস্য। ১২। ফুলেরসাজি। ১৩। মা না রাক্ষসী। ১৪। রমণী-রত্ন। ১৫। প্রেত-তত্ত্ব। ১৬। বিষমবিষ। ১৭। আমুদে ঝি। ১৮। দীক্ষা ও সাধনা। ১৯। প্রেত-তর্পণ। ২০। অমরাবতী। ২১। প্রতিশোধ। ২২। উষা। ২৩। জাহা-নারা। ২৪। সোণারকণ্ঠী। ২৫। বাসরে খুন। ২৬। রক্তারক্তি। ২৭। কাঁচা-মাথা। ২৮। ভৈরবী। ২৯। রাণী কৃষ্ণকামিনী। ৩০। বাণী চৌধুরাণী। ৩১। প্যারিস-রহস্য। ৩২। কালীয়দমন। ৩৩। পৌরাণিক গল্প। ৩৪। ইন্দ্রজাল-তত্ত্ব। ৩৫। মুরলা। ৩৬।

কুমারী ইন্দিরা। ৩৭। রাধাকৃষ্ণ-তত্ত্ব। ৩৮। লুকোচুরি। ৩৯। যোগতত্ত্বারিধি। ৪০। সাধনা। ৪১। রমণীঐশ্বর্য্য। ৪২। পুরোহিতদর্পণ।

শ্রীযুক্ত শিবশঙ্কর সাহা—৪৩। শ্রীকৃষ্ণচরিত। ৪৪। শ্রীশ্রীচৈতন্যচরিত। ৪৫। সংসার। ৪৬। ভবের খেলা। ৪৭। মাতঙ্গিনী। ৪৮। বিলাতী স্বর্ণবাই। ৪৯। লোহার বাধন।

শ্রীযুক্ত সুবোধচন্দ্র মজুমদার—৫০। পঞ্চপ্রদীপ।

Superintendent Government Press, Madras—৫১। Descriptive Catalogue of the Sanskrit Manuscripts

শ্রীযুক্ত কালিদাস বন্দ্যোপাধ্যায়—৫২। কৃষ্ণকান্তের উইল। ৫৩। কমলাকান্ত। ৫৪। রাজসিংহ। ৫৫। আনন্দমঠ। ৫৬। চন্দ্রশেখর। ৫৭। বিষবৃক্ষ। ৫৮। সীতারাম। ৫৯। কৃষ্ণচরিত্র। ৬০। লোকরহস্য।

শ্রীযুক্ত ভুবনকৃষ্ণ মিত্র— ১। অবকাশকাব্যকুসুমহার। ৬২। ধর্ম্মপরীক্ষা। ৬৩। দাতা-পরীক্ষা। ৬৪। নাট্যকবির-মেলা। ৬৫। নিকুঞ্জবিহার বা গোপিনী লীলা।

শ্রীযুক্ত হেমচন্দ্র সরকার—৬৬। মুকুল—৬ষ্ঠ খণ্ড। ৬৭। মুকুল—৮ম খণ্ড। ৬৮। মুকুল—৯ম খণ্ড। ৬৯। মুকুল—১০ম খণ্ড। ৭০। মুকুল—১২শ খণ্ড। ৭১। Life of A M Bose, Esq ৭২। পৌরাণিক কাহিনী (১ম ভাগ)। ৭৩। নীতি কথা। ৭৪। গৃহের কথা। ৭৫। দৈনিক ১ম অংশ। ৭৬। ঐ ২য় খণ্ড। ৭৭। উপকথা। ৭৮। মাতা ও পুত্র।

শ্রীযুক্ত দেবীপ্রসন্ন রায়চৌধুরী—৭৯। ভ্রমণবৃত্তান্ত (১ম খণ্ড)। ৮০। দীপ্তি। ৮১। মুরলা। ৮২। অপরাজিতা। ৮৩। বিবেক বাণী ১ম লহরী। ৮৪। দ্যুতি। ৮৫। পুণ্যপ্রভা। ৮৬। শরৎচন্দ্র (১ম ও ২য় ভাগ)। ৮৭। প্রসাদ।

শ্রীযুক্ত সীতানাথ তত্ত্বভূষণ—৮৮। ব্রহ্ম জিজ্ঞাসা।

শ্রীযুক্ত সত্যেন্দ্রনাথ ঠাকুর—৮৯। বৌদ্ধধর্ম্ম।

শ্রীযুক্ত রমেশপ্রসাদ বসু ('বঙ্গবাসী'র সত্ত্বাধিকারী)—৯০। মহাভারত ১ম খণ্ড। ৯১। ঐ ২য় খণ্ড। ৯২। রামায়ণম্। ৯৩। স্বাধীনতার ইতিহাস (১ম ভাগ) ৯৪। ঐ ২য় ভাগ। ৯৫। মেঘনাদবধ কাব্য। ৯৬। কাঁলাচাঁদ। ৯৭। মহারাণী-স্বর্ণময়ী। ৯৮। কলিকাতার ইতিহাস। ৯৯। ক্ষুদিরাম। ১০০। রামায়ণ (কৃত্তিবাস) ১০১। রাজলক্ষ্মী। ১০২। বঙ্গে বর্গী। ১০৩। ভরতপুর যুদ্ধ। ১০৪। বাঙ্গালী-চরিত। ১০৫। পাঁচুঠাকুর। ১০৬। রাণীভবানী। ১০৭। Memoirs of Humayun। ১০৮। Memoirs of Jahangir, ১০৯। History of Hydar Ali and Tipu Sultan। ১১০। History of the Sikhs। ১১১। My Diary in India (Russel Vol I) ১১২। Do Vol II. ১১৩। Orme's Historical Fragments. ১১৪। History of Bengal (Stewart) ১১৫। India Tracts (1722-1782)

শ্রীযুক্ত শৈলেশচন্দ্র মজুমদার ( সত্বাধিকারী, মজুমদার লাইব্রেরি )—১১৬। গুরুদক্ষিণা ১১৭। গোচারণের মাঠ। ১১৮। ইন্দু। ১১৯। সিরাজদ্দৌলা। ১২০। রবীবাবুর কাব্যগ্রন্থ ১ম ভাগ ১ম খণ্ড। ১২১। ঐ ১ম ভাগ ২য় খণ্ড। ১২২। ঐ ২য় ভাগ ১ম খণ্ড ১২৩। ঐ ২য় ভাগ ২য় খণ্ড। ১২৪। ঐ ৩য় ভাগ। ১২৫। ঐ ৫ম ভাগ। ১২৬। ঐ ৬ষ্ঠ ভাগ। ১২৭। রবীবাবুর নাট্যগ্রন্থ ( ৯ম ভাগ ১ম খণ্ড ) ১২৮। ফুলজানি। ১২৯ বিশ্বনাথ। ১৩০। শৈশবসঙ্গী।

শ্রীযুক্ত হেমেন্দ্রপ্রসাদ ঘোষ—১৩১। বিপত্নীক। ১৩২। প্রেমের জয়। ১৩৩। প্রেম-মরীচিকা।

শ্রীযুক্ত রাধানাথ মিত্র—১৩৪। মুলুকচাঁদ। ১৩৫। সত্যনারায়ণ ব্রতকথা। ১৩৬। ভাগ্যলক্ষ্মী। ১৩৭। লালকুঠি। ১৩৮। মোহিনী। ১৩৯। রাধামতি। ১৪০। ছায়া। ১৪১। ছায়াপথ। ১৪২। মুকুর ১ম ভাগ ১ম সংখ্যা। ১৪৩। ঐ ১ম ভাগ, ২য় হইতে ৫ম সংখ্যা। ১৪৪। ঐ ১ম ভাগ, ৬ষ্ঠ হইতে ১০ সংখ্যা।

শ্রীযুক্ত গৌরগোবিন্দ গোস্বামী বিদ্যাভূষণ—১৪৫। পূর্ব্বপক্ষনিরসন ( বালিঘাই উদ্ধবপুর গৌড়ীয় বৈষ্ণবধর্ম্মসমালোচনী সভা )

শ্রীযুক্ত গৌরীনাথ চক্রবর্ত্তী কাব্যরত্ন—১৪৬। আর্য্যধর্ম্মনিত্য। ১৪৭। উচ্ছ্বাস।

শ্রীযুক্ত ভবানীচরণ ঘোষ—১৪৮। উপকথা। ১৪৯। পরিণয়কাহিনী।

শ্রীযুক্ত নগেন্দ্রনাথ বসু—১৫০। ভারতে স্বাধীন আর্য্যমিশন। ১৫১। ইন্দ্রিয়গ্রাম। ১৫২। ব্যবহারিক কৃষিদর্পণ। ১ম খণ্ড।

শ্রীযুক্ত রবীন্দ্রনাথ ঠাকুর—১৫৩। গদ্যগ্রন্থাবলী। ১ম ভাগ। ১৫৪। ঐ ২য় ভাগ। ১৫৫। ঐ ৩য় ভাগ। ১৫৬। ঐ ৪র্থ ভাগ। ১৫৭। ঐ ৫ম ভাগ। ১৫৮। ঐ ৬ষ্ঠ ভাগ। ১৫৯। ঐ ৭ম ভাগ। ১৬০। ঐ ৮ম ভাগ। ১৬১। ঐ ৯ম ভাগ। ১৬২। ঐ ১০ম ভাগ। ১৬৩। ঐ ১১শ ভাগ। ১৬৪। ঐ ১২শ ভাগ। ১৬৫। ঐ ১৩শ ভাগ। ১৬৬। ঐ ১৪শ ভাগ। ১৬৭। ঐ ১৫শ ভাগ। ১৬৮। ঐ ১৬শ ভাগ। ১৬৯। শান্তি-নিকেতন। ১ম ভাগ। ১৭০। ঐ ২য় ভাগ। ১৭১। ঐ ৩য় ভাগ। ২৭২। ঐ ৪র্থ ভাগ ১৭৩। ঐ ৫ম ভাগ। ১৭৪। ঐ ৬ষ্ঠ ভাগ। ১৭৫। ঐ ৭ম ভাগ। ১৭৬। ঐ ৮ম ভাগ। ১৭৭। ঐ ৯ম ভাগ। ১৭৮। ঐ ১০ম ভাগ। ১৭৯। ১১শ ভাগ। ১৮০। ঐ ১২শ ভাগ। ১৮১। ঐ ১৩শ ভাগ। ১৮২। কাব্যগ্রন্থ ৪র্থ। ১৮৩। বিসর্জ্জন। ১৮৪। রাজা ও রাণী। ১৮৫। রাজা। ১৮৬। শিশু। ১৮৭। খেয়া। ১৮৮। মুকুট। ১৮৯। গীতাঞ্জলি। ১৯০। শারদোৎসব। ১৯১। গল্পগুচ্ছ ১ম ভাগ। ১৯২। গল্পগুচ্ছ ২য় ভাগ। ১৯৩। গল্পগুচ্ছ ৩য় ভাগ। ১৯৪। গল্পগুচ্ছ ৪র্থ ভাগ। ১৯৫। গল্পগুচ্ছ ৫ম ভাগ।

শ্রীযুক্ত রসিকমোহন বিদ্যাভূষণ—১৯৬। গম্ভীরায় শ্রীগৌরাঙ্গ। ১৯৭। শ্রীরায়রামানন্দ

শ্রীযুক্ত রবীন্দ্রনাথ ঠাকুর—২৯৮। রাজর্ষি। ২৯৯। বৌঠাকুরাণীর হাট। ২০০। গোরা ১ম ভাগ। ২০১। গোরা শেষ খণ্ড। ২০২। নৌকাডুবি। ২০৩। চোখের বালি।

শ্রীযুক্ত আনন্দলাল মুখোপাধ্যায়—২০৪। Srimat Bhagabatam Vol I. ২০৫। Vol. II

শ্রীপদ্মনাথ ভট্টাচার্য্য বিদ্যাবিনোদ এম, এ—২০৬ প্রবন্ধাষ্টক।

শ্রীরামদয়াল দাস—২০৭। চন্দ্রধর।

শ্রীনগেন্দ্রনাথ বসু প্রাচ্যবিদ্যামহার্ণব—২০৮। স্বাস্থ্যবিধান। ২০৯। অমরনাথ।

শ্রীনৃপেন্দ্রনাথ দত্ত—২১০। ভারতে ইংরাজ বা ইংরাজ রাজত্বের উপকারিতা।

শ্রীচণ্ডীচরণ স্মৃতিভূষণ—২১১। তিথি-তত্ত্বম। ২১২। উদ্বাহ-তত্ত্বম্। ২১৩। প্রায়শ্চিত্ত তত্ত্বম্। ২১৪। আহ্নিক-তত্ত্বম্।

শ্রীযুক্ত জ্ঞানেন্দ্রনাথ দাস এম্, এ, বি, এল্—২১৫। রসকণা, ২১৬। খোকাবাবু প্রসঙ্গে, ২১৭। বৈষ্ণবধর্ম্ম, ২১৮। গঙ্গাসাগর-মাহাত্ম্য, ২১৯। উজুপাঠ, ২২০। নন্দীসম্বাদ, ২২১। খোকাখুকি, ২২২। জ্যোতিষরত্নসংগ্রহ, ২২৩। শ্রীবৎসচিন্তায় বনবাস, ২২৪। শ্লোক পুষ্পাঞ্জলী, ২২৫। শ্লোকমালা-সংগ্রহ, ২২৬। ভীমচরিত্র, ২২৭। কাণখোবা, ২২৮। রুদ্রযামল, ২২৯। কবিতাবলী, ২৩০। অশৌচ-তত্ত্বসংগ্রহ, ২৩১। গল্পস্বল্প, ২৩২। ওযালটেযার ভিজাগাপত্তন, ২৩৩। পাশাপর্ব্ব, ২৩৪। হায়রে সেদিন কোথায় গেল, ২৩৫। পুষ্প। ২২৬। কবিথাপুঁথি, ২৩৭। পথ্যবন্ধন, (প্রথমভাগ) ২৩৮। সংসারপরিহার, ২৩৯। প্রতিভা, ২৪০। প্রার্থনা, ২৪১। শ্রীমদ্গোপাল ভট্ট গোস্বামীর জীবন-চরিত, ২৪২। হিতচিন্তা, ২৪৩। অবধুত গীতা, ৬৪৪। জাতিবিজ্ঞান, ২৪৫। হরবোলা, ২৪৬। গ্রীস ও রোমের ইতিহাস, ২৪৭। ব্রতকথা, ২৪৮। হরধনুর্ভঙ্গ নাটক, ২৪৯। সত্যনারায়ণের পাঁচালি, ২৫০। অশ্রু, ২৫১। ব্যবহার বিপ্লব, ২৫২। অশ্রুপ্রবাহ, ২৫৩। কায়স্থ-সংহিতা, ২৫৪। উমেদারকাহিনী, ২৫৫। বাঙ্গালা মর্ছিয়া, ২৫৬। দাদা ও আমি, ২৫৭। নাড়ীপ্রকাশ ও পরিভাষা, ২৫৮। নমাজ তত্ত্ব, ২৫৯। ফুল, ২৬০। আমাদের কথা, ২৬১। নারীমঙ্গল, ২৬২। নবদুর্গা, ২৬৩। প্রাকৃত বিজ্ঞান, ২৬৪। নবকান্ত চট্টোপাধ্যায়ের জীবনী, ২৬৫। প্রমীলা-বিলাপ, ২৬৬। পদরত্নমালা, ২৬৭। গোস্বামীর সাগরযাত্রা, ২৬৮। জরিপদর্পণ, ২৬৯। বাঁশরী, ২৭০। সর্ব্বনাশী, ২৭১। নব্য জাপান, ২৭২। ধর্ম্মবীর (শঙ্করাচার্য্যের জীবনী,) ২৭৩। তীর্থ-কলঙ্কভঞ্জন, ২৭৪। দলিলাবলী, ২৭৫। দুর্গোৎসব, ২৭৬। ধন্যবাদ ও ধিক্কার, ২৭৭। দাম্পত্য-সোহাগ ২৭৮। জগৎরহস্য ও দার্শনিক-মীমাংসা, ২৭৯। চা-প্রস্তুত-শিক্ষাপ্রণালী, ২৮০। চিত্তবিকার, ২৮১। সুরেন্দ্রবিনোদিনী, ২৮২। জীবনের দৃশ্যাবলী, ২৮৩। পাগলের কথা।

শ্রীযুক্ত যোগীন্দ্রপ্রসাদ মৈত্র—২৮৪। সয়তানপতন কাব্য, ২৮৫। ত্রিসন্ধ্যা, ২৮৬। বিলাপপাঠ ১ম খণ্ড, ২৮৭। কামিনীকদম্বক, ২৮৮। হরিনাম সঙ্গীত, ২৮৯। কবিতাকলাপ, ২৯০। অজোদ্বাহ, ২৯১। বল মা তারা দাঁড়াই কোথা।

শ্রীযুক্ত মৃণালকান্তি ঘোষ—২৯২। কোমল কবিতা, ২৯৩। পদ্যপুষ্পাঞ্জলী ( ১ম ভাগ ), ২৯৪। কল্পনা-কুসুম, ২৯৫। কবিতা কুসুম, ২৯৬। বর্ত্তমান সমস্যা ও স্বদেশী আন্দোলন, ২৯৭। আর্য্য-গাথা, ২৯৮। সার-কথা, ২৯৯ অধ্যাত্ম জ্যোতিষ, ৩০০। বামা-রচনাবলী ১মভাগ ৩০১। সুবর্ণ-বণিক্, ৩০২। বিবেকবাঞ্ছা, ৩০৩। পৃথ্বীসন্ধান, ৩০৪। ভবতবংশ (কাব্য) ১ম খণ্ড, ৩০৫। পদ্যপ্রসূন, ৩০৬। কনক-কুসুম, ৩০৭। বিষাদ-মুকুল, ৩০৮। দুর্য্যোধনবধ কাব্য, ৩০৯। তাপস-বনিতা, ৩১০। হিমালয়, ৩১১। রাজপুত-কুসুম, ৩১২। প্রভাত কুসুম, ৩১৩। নবযুগ, ৩১৪। পুষ্পমালা, ৩১৫। নিশীথের অশ্রুধারা, ৩১৬। সাময়িক চিত্র, ৩১৭। কাব্যপরিচয়, ৩১৮। বীণা, ৩১৯। তাবিণীতত্ত্ব-সঙ্গীত, ৩২০। স্যার নবাব খাজে আবদুল গণি, ৩২১। হিন্দু-উত্থান, ৩২২। প্রেমগাথা, ৩২৩। জীবনময়, ৩২৪। বালিবধ কাব্য, ৩২৫। কুসুমকলিকা, ৩২৬। হরিমতি, ৩২৭। সুধাময়ী, ৩২৮। কায়স্থতত্ত্ব-তরঙ্গিণী, ৩২৯। আর্য্য-সঙ্গীত, ৩৩০। অরুণ, ৩৩১। নির্ব্বাসিতের বিলাপ, ৩৩২। শুভ অধিবাস, ৩৩৩। ভার্গব-বিজয় কাব্য, ৩৩৪। দীপালী, ৩৩৫। শৈশব-স্মৃতি, ৩৩৬। যদুকুল-ধ্বংস, ৩৩৭। প্রসাদী, ৩৩৮। পদ্যপ্রসূন, ৩৩৯। সাবিত্রী, ৩৪০। গান, ৩৪১। বঙ্গের বীরপুত্র, ৩৪২। সাহিত্য-সন্দর্ভ, ৩৪৩। কবিতাশতক, ৩৪৪। নারীজাতি বিষয়ক প্রস্তাব, ৩৪৫। সন্ন্যাসী, ৩৪৬। নৈশ-বিহার ( ১ম ভাগ ), ৩৪৭। ত্রেতাবতার রামচন্দ্র, ৩৪৮। পদকল্পলতিকা, ৩৪৯। কবিতাবলী, ৩৫০। পার্টিসন-প্রহেলিকা, ৩৫১। জীবনের সদ্ব্যবহার, ৩৫২। বীরোত্তর কাব্য, ৩৫৩। আমাদের জাতীয় ভার, ৩৫৪। রণকাণ্ড, ৩৫৫। বালিকার পদ্যশিক্ষা, ৩৫৬। বঙ্গমঙ্গল, ৩৫৭। নিহারিকা, ৩৫৮। লহরী, ৩৫৯। মাধুরী, ৩৬০। প্রলাপ। ৩৬১। শৈশবকুসুম, ৩৬২। কবিতাকৌরক, ৩৬৩। আমি ভালবাসি, ৩৬৪। নারীবিচিত্র কাব্য, ৩৬৫। নিশীথের অশ্রুধারা ( প্রথমভাগ ) ৩৬৬। কবিতাবলী ( প্রথমভাগ ) ২৬৭। কবিতাহার, ৩৬৮। মেলা, ৩৬৯। বেদব্যাস, ৩৭০। বেদব্যাস, ৩৭১। বেদব্যাস, ৩৭২। বেদব্যাস, ৩৭৩। বেদব্যাস। ৩৭৪। কাগজ।

শ্রীযুক্ত প্রতাপচন্দ্র মুখোপাধ্যায়—৩৭৫। কাশীপুর কুসুম বা কাশীপুর গ্রামের ইতিহাস।

শ্রীযুক্ত গোপেন্দ্রভূষণ বিদ্যাবিনোদ—৩৭৬। শ্রীগৌরগণোদ্দেশ দীপিকা।

শ্রীযুক্ত দেবকুমার রায় চৌধুরী—৩৭৭। ব্যাধি ও প্রতিকার, ৩৭৮। প্রভাতী, ২৭৯। অরুণ।

শ্রীযুক্ত ননিলাল বন্দ্যোপাধ্যায়—৩৮০। অমৃতপুলিন, ৩৮১। কোহিনুর, ৩৮২। শৈলবালা, ৩৮৩। যুগলপ্রদীপ, ৩৮৪। পাঁচরকম, ৩৮৫। রুদ্রসেন।

শ্রীমতী স্নেহলতা-রচয়িত্রী—৩৮৬। শান্তিলতা, ৩৮৭। প্রেমলতা, ৩৮৮। প্রসূনাঞ্জলী।

ইণ্ডিয়ান গার্ডেনিং এসোসিয়েসন—৩৮৯। কার্পাস-প্রবাদ, ৩৯০। কৃষিসহায়।

শ্রীযুক্ত বিহারিলাল সরকার—৩৯১। বিদ্যাসাগর।

শ্রীযুক্ত হীরেন্দ্রনাথ দত্ত—৩৯২। উপনিষদ্ ব্রহ্মতত্ত্ব।

সভাপতি মহাশয় আসন গ্রহণ করিয়া সভার অন্যান্য কর্ম্মের পূর্ব্বেই সর্ব্বাগ্রে ইণ্ডিয়ান মিরার-সম্পাদক সুপ্রসিদ্ধ জনগণমান্য রায় নরেন্দ্রনাথ সেন বাহাদুরের পরলোক-গমন-সংবাদ জ্ঞাপন করিয়া বলিলেন,—গতকল্য আমাদের দেশের একজন প্রসিদ্ধব্যক্তির অভাব ঘটিয়াছে। রায় বাহাদুর নরেন্দ্রনাথ আমাদের দেশের প্রায় সকল সৎকর্ম্মে জড়িত ছিলেন। সংবাদপত্রের সম্পাদকতায় তাঁহার দীর্ঘজীবনের অধিকাংশ কাল অতিবাহিত হইয়াছে। তিনি রাজনীতি-ক্ষেত্রে বিশেষ অভিজ্ঞ ও স্থিরবুদ্ধিশালী ব্যক্তি ছিলেন। সে ক্ষেত্রে তাঁহার পারদর্শিতার কথা আমাদের আলোচ্য নহে। তিনি ইংরাজী সংবাদ-পত্রের সম্পাদক থাকিলেও বাঙ্গালা সাহিত্যের প্রতি তাঁহার প্রগাঢ় অনুরাগ ছিল। 'সাহিত্য-সম্মিলনে'র সভাপতিরূপে আমরা তাঁহাকে সেই অনুরাগের পরিচয় দিতে দেখিয়াছি। বঙ্গীয়-সাহিত্য-পরিষদের শৈশবে তিনি ইহার সদস্য ছিলেন, এবং ইহার প্রতি তাঁহার চিরদিনই শ্রদ্ধা এবং প্রীতি ছিল। তিনি ইহার হিতৈষী ছিলেন। সহরের নানা পাঠাগার ও সভাসমিতির তিনি সভাপতি ছিলেন। ধর্ম্মা-লোচনায় ও সমাজতত্ত্বালোচনায় তাঁহার বিশেষ উৎসাহ ছিল। তাঁহার ন্যায় কর্ম্মী পুরুষ অতি বিরল। অনেকগুলি যৌথ কারবারেও তিনি অধ্যক্ষতা করিয়া গিয়াছেন, এবং যৌবনে এটর্নীর কার্য্যে প্রবিষ্ট হইয়াছিলেন। চিরদিন তিনি ওকালতী ব্যবসায়ও বজায় রাখিয়াছিলেন। তাঁহার সুযোগ্য পুত্র অবশেষে তাঁহার সেই কার্য্য পরিচালন করিতেছিলেন। রাজদ্বারে তাঁহার বিশেষ সম্ভ্রম ছিল। তিনি বহুবৎসর মিউনিসিপ্যাল কমিশনর ছিলেন, এবং সহরের আকৃতি-প্রকৃতির উন্নতি-সাধনে সৎপরামর্শ দিয়া গিয়াছেন। তাঁহার বহুবিষয়িণী কার্য্যপ্রতিভা ছিল, সেইজন্য বহুবৎসর তিনি দেশের শ্রদ্ধাভক্তি অধিকার করিয়া দেশের বহু কার্য্যে অধিনায়কত্ব করিয়া গিয়াছেন। নিঃস্বার্থভাবে এবং প্রভূত পরিশ্রমে তিনি সাধারণ হিতকর কার্য্যে লিপ্ত হইতেন। সম্পাদকরূপে এবং বহুকার্য্যের নেতৃরূপে তিনি ভারতের সর্ব্বত্র পরিচিত ও সম্মানিত ছিলেন। তাঁহার পরলোক-গমনে দেশের একজন মুখ্যব্যক্তির অভাব হইল। এজন্য সকলেই অতিমাত্র দুঃখিত। অতএব প্রস্তাব এই যে,—

"বঙ্গের শ্রদ্ধাভাজন, বহুসৎকর্ম্মে অগ্রণী, ইণ্ডিয়ান মিরারের আবাল্য সম্পাদক, অক্লান্তকর্ম্মা, মনস্বী, বঙ্গসাহিত্যের প্রিয়চিকীর্ষু, বঙ্গীয়-সাহিত্য-পরিষদের হিতৈষী বন্ধু, বহু সভাসমিতি ও কারবারের অধিনায়ক, স্বর্গীয় রায় নরেন্দ্রনাথ সেন বাহাদুরের পরলোক-গমনে বঙ্গদেশ আজ শোকগ্রস্ত। পরিষৎ তাঁহার ন্যায় সাহিত্যসেবক ও হিতৈষী বন্ধুকে হারাইয়া বিশেষ শোকানু-ভব করিতেছেন এবং তাঁহার শোকসন্তপ্ত পরিজনবর্গকে সমবেদনা জানাইতেছেন। আরও প্রস্তাব এই যে, পরিষদের নিয়মমত এই সমবেদনা জ্ঞাপন করিয়া তাঁহার সুযোগ্য পুত্র শ্রীযুক্ত সত্যেন্দ্রনাথ সেন মহাশয়কে পত্র লেখা হউক।"

অতঃপর সভাপতি মহাশয় বলিলেন,—আজ আমাদের আর একটি শোকসংবাদ আছে। এটিও আর একদিকের ইন্দ্রপতনের সংবাদ। রায় বাহাদুর নরেন্দ্রনাথ সেন যেমন বহুবিষয়ে বাঙ্গালীর শ্রদ্ধালাভ করিয়া প্রসিদ্ধি লাভ করিয়াছিলেন, পণ্ডিত সত্যব্রত সামশ্রমী মহাশয়ও

তদনুরূপ বঙ্গদেশে বেদবিজ্ঞানের প্রচার করিয়া দেশের পূজার্হ হইয়াছিলেন। তাঁহার পরলোক-গমনও সমান দুঃখজনক। তিনি কেবল বাঙ্গালায় বা ভারতবর্ষে নহে, প্রাচ্যবিদ্যা-অনুশীলন-কারী পৃথিবীর সমস্ত পণ্ডিতমণ্ডলীর নিকট পরিচিত ও সম্মানিত ছিলেন। বাঙ্গালী ব্রাহ্মণ-মধ্যে বহুকালাবধি বেদাধ্যয়নপ্রথা লোপ পাইয়াছিল। কাশীবাস-কালে সামশ্রমী মহাশয়ের পিতা বাঙ্গালী ব্রাহ্মণের সেই কলঙ্ক-লোপের জন্য দুইটি পুত্রকে কাশীস্থ বেদবিৎ পণ্ডিতের নিকট বেদাধ্যয়নে নিযুক্ত করিয়া দেন। কাশীবাসী শুদ্ধাচার দ্বিজমণ্ডলী তখন আচার-ভ্রষ্ট বলিয়া বাঙ্গালীকে বেদ পড়াইতেন না। ইঁহাদের জন্ম পাটনায় এবং ইঁহারা সপরিবারে শুদ্ধাচারে জীবনাতিবাহিত করিতেন। ইঁহাদের বেদপাঠে আপত্তি ঘটিলেও বিঘ্ন হয় নাই। ইঁহাদের দুই ভ্রাতার শিক্ষাগুণেই বাঙ্গালায় পাণিনি ও বেদবিদ্যার প্রচার হয়। সকল সংস্কৃত শাস্ত্রেই সামশ্রমী মহাশয়ের ভূয়োদর্শন ও পাণ্ডিত্য ছিল। বেদবিদ্যা-প্রচারার্থ তিনি "উষা" ও "প্রত্নকম্র-নন্দিনী" নামে দুইখানি মাসিক পত্রিকা বাঙ্গালায় প্রচার করিতেন। এসিয়াটিক সোসাইটির সাহায্যে তিনি সংস্কৃত বহু গ্রন্থের সম্পাদন করিয়া গিয়াছেন। মাতৃভাষা বাঙ্গালা ভাষার প্রতি তাঁহার অগাধ শ্রদ্ধা ও প্রীতি ছিল। তিনিই সর্ব্বপ্রথমে সামবেদের বঙ্গানুবাদ প্রচার করেন। তাঁহার বৈদিক প্রবন্ধগুলির আলোচনায় পাশ্চাত্য পণ্ডিতেরা বেদকে "চাষার গান" বলা পরিত্যাগ করেন। ব্যাকরণে তাঁহার অসাধারণ পাণ্ডিত্য ছিল। তাঁহার এই বিদ্যার আদর সর্ব্বত্র বিস্তৃত ছিল। এসিয়াটিক সোসাইটি তাঁহাকে বিশিষ্ট সভ্যপদে বরণ করিয়াছিলেন, এবং সংস্কৃত বোর্ডে তিনি বহুকাল সদস্য ছিলেন। তাঁহার অভাবে আমরা একজন অসাধারণ মহিমাময় বেদবিৎ ব্রাহ্মণ এবং পণ্ডিতকে হারাইলাম। বাঙ্গালীর একটি প্রধান গৌরবস্থল চিরদিনের মত লুপ্ত হইল। অতএব প্রস্তাব করি—"বঙ্গের অদ্বিতীয় বেদবিৎ, সর্ব্বশাস্ত্রদর্শী, বাঙ্গালা ভাষায় বেদবিদ্যার প্রথম প্রচারকর্ত্তা, বাঙ্গালার প্রথম বেদানুবাদক, বহু সংস্কৃত গ্রন্থের প্রকাশক ও সম্পাদক, বাঙ্গালা সাহিত্যের হিতৈষী, সুলেখক এবং নাট্যামোদী পণ্ডিত ৺সত্যব্রত সামশ্রমী মহাশয়ের পরলোক-গমনে বঙ্গদেশ একজন ভারতবিদিত, পাশ্চাত্যদেশ-বিশ্রুত-কীর্ত্তি পণ্ডিত-রত্নকে হারাইয়া বিশেষ দুঃখিত ও শোকগ্রস্ত হইয়াছেন। তাঁহার অভাবে বাঙ্গালা ভাষারও বিশেষ ক্ষতি হইল। এই সকল কারণে বঙ্গীয়-সাহিত্য-পরিষৎ আজ অতিমাত্র শোকানুভব করিয়া তাঁহার শোকার্ত্ত পরিজনবর্গকে সমবেদনা জানাইতেছেন। প্রথামত এই সংবাদ তাঁহার পুত্র শ্রীযুক্ত হিতব্রত সামকণ্ঠ মহাশয়কে জানান হউক।"

অতঃপর সভাপতি মহাশয় এই উভয় মহাত্মার প্রতি সভার সম্মান-জ্ঞাপনার্থ সকলকে দণ্ডায়মান হইয়া এই প্রস্তাব গ্রহণ করিতে অনুরোধ করিলে সভাস্থ সকলে দণ্ডায়মান হইয়া তাহা করিলেন।

তৎপরে শ্রীযুক্ত চারুচন্দ্র বসু মহাশয় বলিলেন, রায় নরেন্দ্রনাথ সেন বাহাদুর স্বীয় কর্ম্ম-জীবনের অর্দ্ধশতাব্দী-কাল দেশের কার্য্যে নিঃস্বার্থভাবে জীবন উৎসর্গ করিয়া যে মহান্ আদর্শ রাখিয়া গিয়াছেন, তাহা আমাদের অনুকরণীয়। তাঁহার সহিত ১৬।১৭ বৎসর একত্র কাজ

করিয়া তাঁহার চরিত্রের মহত্ত্ব, তেজস্বিতা, পরোপকারস্পৃহা প্রভৃতি সদ্‌গুণের যে চমৎকার কার্য্য প্রত্যক্ষ করিয়াছি, তাহাতে বিস্মিত ও মুগ্ধ হইয়াছি। আমি প্রস্তাব করি যে এরূপ একজন মহান্ ব্যক্তির জন্য পরিষৎ হইতে একটি বিশেষ সভা আহ্বান করা কর্ত্তব্য।

শ্রীযুক্ত উমেশচন্দ্র গুপ্ত বিদ্যারত্ন এবং শ্রীযুক্ত উপেন্দ্রনাথ বেজ মহাশয়দ্বয় সমর্থন করায়, এই প্রস্তাব গৃহীত হইল।

তৎপরে শ্রীযুক্ত বিহারিলাল সরকার মহাশয় সামশ্রমী মহাশয়ের "কালিদাস" নামের পরিবর্ত্তে সত্যব্রত নাম হইবার বিবরণ বিবৃত করিয়া বলিলেন,—এদিকে যেমন তাঁহার চারিত্র-নীতি এতটা সত্যপরায়ণ ছিল, বিদ্যার পাণ্ডিত্যও তেমনি অগাধ ছিল। বেদবিদ্যা লাভ করিয়া তিনি ভারতবর্ষের সকল দেশের পণ্ডিতসমাজে পরিভ্রমণ করেন, এবং শাস্ত্রীয় বিচারে জয়লাভ করেন। একবার কাশ্মীরে কোন পণ্ডিতসভায় বিচারার্থ বঙ্গদেশ হইতে বেদবিৎ সত্যব্রত স্বয়ং মহারাজ কর্ত্তৃক নিমন্ত্রিত হন। পরে সেখানে বিচারে নবীন পণ্ডিত সামশ্রমী মহাশয়ই জয় লাভ করিয়া বঙ্গের ও বাঙ্গালীর গৌরব বর্দ্ধিত করিয়াছিলেন। অতএব আমিও প্রস্তাব করি, বাঙ্গালা ভাষায় বৈদিক সাহিত্য-প্রচারক বাঙ্গালার গৌরববর্দ্ধক এই বেদবিৎ পণ্ডিতের সম্মানার্থ পরিষদের একটি বিশেষ সভা হওয়া উচিত।

শ্রীযুক্ত নগেন্দ্রনাথ বসু মহাশয় এই প্রস্তাবের সমর্থন করিয়া বলিলেন, কেবল বেদবিৎ বা বেদপ্রচারক বলিয়া নহে, কাশ্মীরে বাঙ্গালীর গৌরববর্দ্ধক বলিয়াও নহে, সামশ্রমী মহাশয় পূর্ব্বাচার্য্যগণের মত বেদব্যাখ্যাতাও বটে, এবং সে ব্যাখ্যা তিনি বাঙ্গালা ভাষায় প্রকাশ করিয়া মাতৃভাষার প্রতিও অশেষ ভক্তি, প্রীতি ও শ্রদ্ধা প্রদর্শন করিয়া গিয়াছেন। তাঁহার পূর্ব্বে কেহ বেদকথা বাঙ্গালা সাহিত্যে প্রকাশ করেন নাই। ম্যাক্‌স্‌মূলর প্রভৃতি য়ুরোপীয় পণ্ডিতগণের গ্রন্থে তাঁহার নাম দেখিয়াছি, তাঁহার সহিত পত্র ব্যবহার করিতে দেখিয়াছি। তিনিই য়ুরোপীয়গণের বেদবিষয়ে ভ্রান্তমত পরিশুদ্ধ করিবার জন্য বহু প্রবন্ধ লিখিয়া গিয়াছেন, এবং বেদের প্রাচীনত্ব প্রতিষ্ঠিত করিয়া গিয়াছেন। পরিষদের কর্ত্তৃপক্ষীয়েরা তাঁহাকে বিশিষ্ট সদস্যের পদে নিয়োগ করিয়া নিজেদের সম্মানিত করিবার কল্পনা করিয়াছিলেন। তিনি বঙ্গে চিরজীবী হইয়া থাকিবেন। কারণ তাঁহার কৃত বেদব্যাখ্যা ও বেদের বঙ্গানুবাদ বাঙ্গালায় লুপ্ত হইবে না।

অতঃপর শ্রীযুক্ত ব্যোমকেশ মুস্তফী মহাশয় বলিলেন, সামশ্রমী মহাশয়ের অসাধারণ পাণ্ডিত্যের কথা আপনারা শুনিলেন, কিন্তু আমি তাঁহার যে, পরিচয় দিব তাহা আপনারা অনেকেই জানেন না। ১৮৬৪ হইতে ১৮৭২ খৃষ্টাব্দের মধ্যে বঙ্গদেশে নাট্যচর্চ্চা এবং নাট্যশালা-স্থাপনের প্রথম যুগ বলা যাইতে পারে। ১৮৭২ খৃষ্টাব্দে আমার স্বর্গীয় পিতৃদেব এবং ৺ধর্ম্মদাস সুর মহাশয় প্রমুখ কতিপয় ব্যক্তি আদি ন্যাসনাল থিয়েটার প্রতিষ্ঠিত করেন। তাহার পর বৎসরে বেঙ্গল থিয়েটার প্রতিষ্ঠিত হইয়াছিল। এই বেঙ্গল থিয়েটার প্রতিষ্ঠায় ৺শরচ্চন্দ্র ঘোষ ৺উমেশচন্দ্র দত্ত, ৺মধুসূদন দত্ত (মাইকেল) ৺বিহারীলাল চট্টোপাধ্যায় প্রভৃতি অগ্রণী ছিলেন। আর একজন ইঁহাদের সঙ্গে সমান উৎসাহে কার্য্য করিতেন। তিনি এই পণ্ডিতপ্রবর সামশ্রমী মহাশয়।

সামশ্রমী মহাশয়ের নাট্যশালার অনুশীলনে ও উন্নতিকল্পে বিশেষ উৎসাহ ছিল। তিনিই মাইকেলের মায়াকানন নাটক কবিত্ব ও কল্পনা-গৌরবে শ্রেষ্ঠ বলিয়া নির্দ্দেশ করিলেন এবং তাহাই প্রথমে অভিনীত হয়। এদেশে প্রকাশ্যে নাট্যশালায় অভিনয়ে রমণী দ্বারা স্ত্রী-চরিত্রের অভিনয় বেঙ্গল থিয়েটারেই প্রথম অবলম্বিত হয়। সামশ্রমী মহাশয় তখন ইহার পরিচালক ছিলেন। শেষে "উঃ মহান্তের এই কি কাজ" নামক একখানা সাময়িক কুৎসিত গ্রন্থের অভিনয় লইয়া মতের অনৈক্য হওয়াতে সামশ্রমী মহাশয় থিয়েটারের কমিটি ছাড়িয়া দেন। এইরূপে যে পণ্ডিত-প্রবরের নিকট আমরা সর্ব্বপ্রধান বেদবিদ্যার ব্যাখ্যা পাইয়াছি, সেই পণ্ডিতপ্রবরের নিকটে সর্ব্বপ্রধান আমোদ নাট্যশালার প্রতিষ্ঠাও লাভ করিয়াছে। বীডনষ্ট্রীটে বেঙ্গল থিয়াটারের ষ্টেজই সর্ব্বপ্রথমে স্থাপিত হয়।

তৎপরে শ্রীযুক্ত খগেন্দ্রনাথ মিত্র মহাশয় তাঁহার পাণ্ডিত্যপূর্ণ "দুঃখ" নামক প্রবন্ধ পাঠ করেন।

শ্রীযুক্ত বিহারিলাল সরকার মহাশয় প্রবন্ধ সম্বন্ধে বলিলেন—আজ শোকসংবাদে সভার আরম্ভ এবং দুঃখতত্ত্ব ব্যাখ্যায় সভার শেষ বড় উপযোগী হইয়াছে। খগেন্দ্র বাবুর ন্যায় দার্শনিক কবির লিখিত এই দুঃখতত্ত্বের প্রবন্ধটিও ভাষাগৌরবে কাব্যভাবে আরম্ভ হইয়া দার্শনিক গবেষণায় শেষ হইয়াছে। সুখদুঃখময় জগতে দুঃখের তত্ত্ব-কথা শুনিতে কৌতূহল সকলেরই হয়। দুঃখের কথা এমন সুন্দর ভাবে এই প্রথম শুনিলাম। দুঃখের কথা শুনিয়াও সুখলাভ হইল। ইতিপূর্ব্বে সাহিত্য-সভায় রাজা বিনয়কৃষ্ণ দেব বাহাদুর "সুখদুঃখ" নামক প্রবন্ধ পড়েন, আর আজ খগেন্দ্রবাবু কেবল দুঃখের কথা শুনাইলেন। তাঁহার বলিবার গুণে "দুঃখ" শুনিয়াই সুখ হইল। দর্শনই বলুন, আর যাহাই বলুন, দুঃখ নিত্য আছে। দুঃখ কেহ চাহে না, সাংসারিক চেষ্টাও কেবল দুঃখ-বিনাশের জন্য। দর্শনও সেই দুঃখ বিনাশেরই উপদেশ দেন। আমরা সাংসারিক ভাবে দুঃখের বিনাশ বা সুখ যাহাকে বলি, দর্শন তাহাকেই আসল দুঃখের ভিত্তি বলেন। সর্ব্বদর্শনের প্রতিপাদ্যই সর্ব্বদুঃখ বিনাশ। পদার্থতত্ত্ব জানিবার জ্ঞান হইলেই সুখের উন্মেষ হয়। প্রকৃতির সহিত সম্বন্ধ বিনাশের পন্থা নির্দ্দেশই আমাদের দর্শন আর প্রকৃতি তত্ত্বের আলোচনা দ্বারা প্রকৃতি জয় করাই পাশ্চাত্যদর্শনের উদ্দেশ্য। আসল কথাটা কিন্তু আমরা মহাভারতে ভীষ্ম মুখে পাই। তিনি যুধিষ্ঠিরকে 'সুখং তস্য প্রতিদাস্যতঃ" বলিয়া যে উপদেশ দিয়াছিলেন, তাহা মনে রাখিলেই দুঃখবিনাশের সাধ করা যাইতে পারে।

শ্রীযুক্ত উমেশচন্দ্র বিদ্যারত্ন মহাশয় বলিলেন, রাজা বিনয়কৃষ্ণের "সুখ দুঃখ' প্রবন্ধ যেমন সুখপ্রদ ছিল, খগেন্দ্র বাবুর কেবল "দুঃখ" প্রবন্ধও সেইরূপ সুখপ্রদ হইয়াছে। তাঁহার ভাষা প্রাঞ্জল ও প্রসাদগুণবিশিষ্ট। "মন এব মনুষ্যাণাং সুখদুঃখস্য কারণ এব"-মনই মানবের সুখ দুঃখের কারণ। নিরবচ্ছিন্ন সুখদুঃখ কাহারও হয় না। অদ্বৈতবাদে সুখদুঃখের ভেদ নাই। তন্ত্র বলেন পাশবদ্ধ হইলেই জীব, আর পাশমুক্ত অবস্থাই শিব।

সভাপতি মহাশয় বলিলেন,—প্রবন্ধলেখকের ন্যায় পণ্ডিতের প্রবন্ধ যে গভীর জ্ঞানপূর্ণ তাহা

আর বুঝাইতে হইবে না। তিনি পাশ্চাত্যদর্শনে বিশেষজ্ঞ, প্রাচ্যদর্শনেও অভিজ্ঞ এবং নিজেও ধীর স্থির ব্যক্তি। তাঁহার কাছে যাহা আশা করি তাহা পাওয়া গিয়াছে। প্রবন্ধে তিনি মত উদ্ধার করিয়া পূর্ব্বাচার্য্যগণের ব্যাখ্যায় নিজ পাণ্ডিত্যের যেমন পরিচয় দিয়াছেন, তেমনি নিজের সিদ্ধান্তগুলিতে আপনার চিন্তাশীলতারও বিশেষ পরিচয় দিয়াছেন। দুঃখ সর্ব্বত্র পরিহার্য্য এবং সুখ সর্ব্বত্র প্রার্থনীয়। দুঃখ ও সুখ লক্ষণ করিয়া বুঝান যায় না, অনুভবে বুঝিতে হয়। সকলেই সুখ চায়, দুঃখ চায় না। দুঃখদ্বারা পৃথিবীর ইতিহাস মহিমামণ্ডিত হইয়াছে। সুখ তদনুরূপ কিছু করে না। দুঃখের চরম অনুভব করা যায়, সুখের চরম ভোগ করা যায় না। দুঃখ যে পরিত্যজনীয় তাহা সকলে স্বীকার করেন না। বৌদ্ধদার্শনিকেরা বলেন, সকল প্রকার দুঃখ আমাতে আসুক। খগেন্দ্র বাবু এহেন দুঃখের সকল তত্ত্ব ব্যাখ্যা ও তৎসম্বন্ধে নিজের অনুশীলনের ও চিন্তার ফলাফল আমাদিগকে জানাইয়া বিশেষ উপকার করিলেন। আমি সর্ব্বান্তঃকরণে তাঁহার এই পাণ্ডিত্যপূর্ণ প্রবন্ধের জন্য প্রশংসা করিতেছি ও ধন্যবাদ জ্ঞাপন করিতেছি।

খগেন্দ্র বাবুর প্রবন্ধ পাঠের পূর্ব্বে শ্রীযুক্ত ব্যোমকেশ মুস্তফী মহাশয় উপহার-প্রাপ্ত পুস্তকগুলির সম্বন্ধে জানাইলেন যে, বর্ত্তমান ১৩১৮ সাল হইতে পরিষৎ আর একটি চিরপোষিত সঙ্কল্পে হস্তক্ষেপ করিয়াছেন। বৃটীশ গবর্ণমেণ্ট আইন-বলে আমাদের দেশের ছাপা ছোটবড় ও ভালমন্দ সমস্ত গ্রন্থ সংগ্রহ করিয়া তাঁহাদের জাতীয়-পাঠাগার বৃটীশ মিউজিয়মে সঞ্চয় করিতেছেন। বিদেশে বিদেশীর নিকট আমাদের জাতীয়-সাহিত্য আদর লাভ করিতেছে, ইহা অল্প সুখের বিষয় নহে, কিন্তু সে সঞ্চয়ের দ্বারা আমরা সাক্ষাৎ সম্বন্ধে কোনও উপকার পাইতে পারি না। বঙ্গীয়-সাহিত্য-পরিষদের পুস্তকালয়ে যাহাতে এ দেশের সমস্ত পুস্তক সংগৃহীত হয় তাহার জন্য চেষ্টা করার প্রস্তাব আমি বহুকাল হইতে করিয়া আসিতেছি। বিশেষ পরিশ্রমী, অধ্যবসায়শীল এবং পরিষদের প্রতি স্নেহবান্ শ্রীমান্ অসিতকুমার মুখোপাধ্যায় মহাশয়কে গ্রন্থরক্ষকরূপে পাইয়া এবংসর সেই সঙ্কল্পানুসারে কার্য্য করিতে আরম্ভ করা গিয়াছে। গত মাসে আমাদের চেষ্টায় প্রায় চারিশত পুস্তক সংগৃহীত হইয়াছে। আমরা যাঁহার কাছে গিয়াছি, তিনিই পরিষদের এই সঙ্কল্প শুনিয়া আনন্দ সহকারে নিজরচিত, মুদ্রিত বা প্রকাশিত গ্রন্থগুলি দান করিয়াছেন। অদ্য সভাস্থলে যে এক আলমারি পুস্তক প্রদর্শিত হইয়াছে, তাহা প্রধানতঃ শ্রীমান্ অসিতকুমারের যত্ন ও চেষ্টার ফল। আশা করি দেশের অন্যান্য গ্রন্থকার ও প্রকাশকের দ্বারে এই সম্বন্ধে ভিক্ষার ঝুলি লইয়া আমরা যে দিন উপস্থিত হইব সে দিন তাঁহারাও আমাদের বিমুখ করিবেন না। এই সংবাদে শ্রীযুক্ত নগেন্দ্রনাথ বসু মহাশয় পরিষদের পক্ষ হইতে অসিত বাবুকে কৃতজ্ঞতা জানাইলেন এবং প্রস্তাব করিলেন যে, অসিত বাবুকে পত্র লিখিয়া এই সংবাদ জানাইতে হইবে। ব্যোমকেশ বাবু এই প্রস্তাবের অনুমোদন করিলে প্রস্তাব গৃহীত হইল।

তৎপরে ব্যোমকেশ বাবু শ্রীযুক্ত রাধেশ চন্দ্র শেঠ মহাশয়ের প্রদত্ত গৌড়পাণ্ডুয়ার চিত্রিত ইষ্টক-প্রস্তরাদি প্রদর্শিত ও তাহার কারুকার্য্য-ব্যাখ্যা করিয়া সভাস্থলে জানাইলেন যে, আমাদের

এই সাহিত্য-বন্ধুটি আমাদের দুর্ভাগ্যক্রমে এখন একপ্রকার মৃত্যু-শয্যায় শায়িত। চিকিৎসকগণ তাঁহার আশা ত্যাগ করিয়াছেন, এমন কি অদ্য রাত্রি প্রভাতে তাঁহার আর সূর্য্যোদয় দর্শনের সম্ভাবনা নাই। তাঁহার অক্লান্ত পরিশ্রমে আজ বাঙ্গালী গৌড়ের, পাণ্ডুয়ার এবং পৌণ্ড্রবর্দ্ধনের ইতিহাস আলোচনায় প্রলোভিত হইয়াছেন। আজ আমাদের দুইজন সম্ভ্রান্ত ব্যক্তির তিরোভাবে শোকপ্রকাশ করিতে হইল, আবার হয়ত কাল এই অনাড়ম্বর অক্লান্তকর্ম্মা পরম সুহৃদের বিয়োগ-দুঃখ জ্ঞাপন করিতে হইবে। ভগবানের কাছে একান্ত প্রার্থনা তিনি দয়া করিয়া রাখেশ বাবুকে অকাল-মৃত্যু হইতে পরিত্রাণ করুন। তিনি বাঁচিয়া থাকিলে পরিষৎ তাঁহার কাছে এরূপ বহু উপকার এবং ঐতিহাসিক তত্ত্বের বহু প্রবন্ধ প্রাপ্ত হইবেন।

তৎপরে ব্যোমকেশ বাবু দুইখানি প্রাচীন পুথির প্রতিলিপি এবং একখানি পুথি প্রদর্শন করিয়া বলিলেন, পরিষদের অতি শৈশব হইতেই যিনি ইহার সদস্য এবং ইহার কার্য্যে সাহায্য করিয়া আসিতেছেন, যিনি ইহার অকৃত্রিম বন্ধু এবং যিনি এখন নিজের ব্যয়ে নানা গ্রামাদি ঘুরিয়া অন্বেষণপূর্ব্বক পরিষৎকে বহু প্রাচীন পুথি সংগ্রহ করিয়া দিয়াছেন, সেই পরম সুহৃৎ শ্রীযুক্ত বসন্তরঞ্জন রায় বিদ্বদ্বল্লভ মহাশয় এবার বঙ্গসাহিত্যের দুইখানি অমূল্য লুপ্ত গ্রন্থের আবিষ্কার, উদ্ধার ও তাহার প্রতিলিপি প্রস্তুত করিয়া আনিয়াছেন। ইহার একখানি কবিবর চণ্ডীদাসের "কৃষ্ণকীর্ত্তন" ও অপরখানি বৈষ্ণব-সমাজে প্রসিদ্ধ গীতার প্রাচীন পদ্যানুবাদ "সারঙ্গ-রঙ্গদা"। এই গীতার অনুবাদকই সুপ্রসিদ্ধ বিদ্যাবাগীশ ব্রহ্মচারী। কৃষ্ণকীর্ত্তনের পুথিখানি শ্রীনিবাসাচার্য্যের দৌহিত্র-বংশধরের বাড়ীতেই প্রাপ্ত এবং খৃষ্টীয় ত্রয়োদশ শতাব্দীর তাম্রশাসনের অনুরূপ অক্ষরে লিখিত। এই পুথিখানির উল্লেখ আমরা আজ ৩০।৪০ বৎসর কাল শুনিয়া আসিতেছি, কিন্তু কোথায়ও ইহার অস্তিত্ব জানিতে পারা যায় নাই। বসন্ত বাবু আজ এই গ্রন্থ উদ্ধার করিয়া সমস্ত বাঙ্গালীর কৃতজ্ঞতাভাজন হইলেন এবং বঙ্গসাহিত্যও তাঁহার নিকট কৃতজ্ঞ রহিল। অতঃপর সভাস্থ সকলেই বসন্ত বাবুকে এজন্য কৃতজ্ঞতা-জ্ঞাপন করিলেন। তাহার পর শ্রীযুক্ত ব্যোমকেশ মুস্তফী মহাশয় এই দুই পুথি সম্বন্ধে বসন্তবাবুর লিখিত প্রবন্ধ দুইটির সংবাদ পাঠ করিয়া শুনাইলেন এবং জানাইলেন যে, গ্রন্থপ্রকাশ-সমিতি এই দুই গ্রন্থ-সম্পাদন ও প্রকাশের ভার বসন্তবাবুকে দিয়াছেন। যথাকালে ইহার অন্যান্য বিবরণ জানান হইবে।

সভাপতি মহাশয়ও এই পুথি আবিষ্কারের জন্য বসন্ত বাবুকে ধন্যবাদ করিলেন। অতঃপর সভাপতি মহাশয়কে যথারীতি কৃতজ্ঞতা জানাইয়া সভা ভঙ্গ করা হইল।

শ্রীব্যোমকেশ মুস্তফী
সহঃ-সম্পাদক

শ্রীবরদাকান্ত রায় বিদ্যারত্ন
সভাপতি

## প্রথম বিশেষ অধিবেশন

সময়—১৩ই শ্রাবণ, ২৯শে জুলাই, শনিবার, অপরাহ্ণ ৬ টা।

আলোচ্য বিষয়—ইন্দ্রনাথ বন্দ্যোপাধ্যায় মহাশয়ের পরলোক-গমনে শোক-প্রকাশ ও তাঁহার স্মৃতিরক্ষার ব্যবস্থা।

উপস্থিতি—শ্রীযুক্ত রাজা যোগেন্দ্রনারায়ণ রায় বাহাদুর ( সভাপতি )

শ্রীযুক্ত ললিতকুমার বন্দ্যোপাধ্যায় বিদ্যারত্ন এম্ এ

| | |
|---|---|
| পণ্ডিত শ্রীযুক্ত উমেশচন্দ্র গুপ্ত বিদ্যারত্ন | শ্রীযুক্ত শশিভূষণ মুখোপাধ্যায় |
| " " অতুলকৃষ্ণ গোস্বামী | " যোগীন্দ্রপ্রসাদ মৈত্র |
| শ্রীযুক্ত সুরেশচন্দ্র সমাজপতি | " শ্রীশচন্দ্র মিত্র |
| " বিহারীলাল সরকার | " বসন্তরঞ্জন রায় বিদ্বদ্বল্লভ |
| " গৌরহরি সেন | মৌলবি আবুলকাসেম |
| " কেদারনাথ কাব্যতীর্থ | শ্রীযুক্ত জ্যোতির্ম্ময় বন্দ্যোপাধ্যায় |
| " রামচরণ বিদ্যাবিনোদ | " তারকনাথ বিশ্বাস |
| " অমূল্যচরণ ঘোষ বিদ্যাভূষণ | " রূপসনাতন হালদার |
| " শশিভূষণ পাল | " গোপালচন্দ্র ভট্টাচার্য্য |
| " রথীন্দ্রনাথ মুখোপাধ্যায় | " কুমুদবন্ধু রায়গুপ্ত |
| " রামকমল সিংহ | " অনুকূলবিহারী দত্ত |
| " অন্নদাপ্রসাদ সাঁতরা | " পরাণেন্দ্রনাথ ঘোষাল |
| " রাণীনাথ নন্দী | " বিনোদবিহারী গুপ্ত |
| " অসিতকুমার মুখোপাধ্যায় বি এ | " সূর্য্যকুমার পাল |

শ্রীযুক্ত ব্যোমকেশ মুস্তফী
" হেমচন্দ্র দাশগুপ্ত এম্ এ
} সহঃ-সম্পাদক

শ্রীযুক্ত সুরেশচন্দ্র সমাজপতি মহাশয়ের প্রস্তাবে ও সর্ব্বসম্মতিক্রমে লালগোলার রাজা শ্রীযুক্ত যোগেন্দ্রনারায়ণ রায় বাহাদুর সভাপতির আসন গ্রহণ করেন। এই দিন মোহনবাগান দলভুক্ত ফুটবলের খেলওয়াড়দিগের সহিত ইষ্ট ইয়র্কস্ দলের খেলার জন্য নির্দ্দিষ্ট থাকাতে, উপস্থিত সভ্যের সংখ্যা অপেক্ষাকৃত অল্প ছিল এবং সেই হেতু উপস্থিত সভ্যগণের মতানুসারে এই তারিখের বিশেষ অধিবেশন স্থগিত রাখা হয়।

শ্রীহেমচন্দ্র দাশগুপ্ত
সহঃ-সম্পাদক।

শ্রীচুনীলাল বসু
সভাপতি

## দ্বিতীয় মাসিক অধিবেশন

সময়—১৪ই শ্রাবণ, ৩০শে জুলাই, ববিবাব, অপবাহ্ণ ৬টা।

আলোচ্য বিষয় ঃ—

১। গত অধিবেশনেব কার্য্য-বিববণ পাঠ, ২। সভ্য-নির্ব্বাচন, ৩। পুস্তকোপহাব-দাতৃগণকে কৃতজ্ঞতা-জ্ঞাপন, ৪। কতিপয় বিশিষ্ট সভ্য-নির্ব্বাচন সম্বন্ধে শ্রীযুক্ত হীবেন্দ্রনাথ দত্ত প্রমুখ সভ্যগণেব পত্র ও তদনুযায়ী কার্য্য, ৫। প্রদর্শন—(ক) মালদহ-জাতীয়-শিক্ষা-সমিতি, শ্রীযুক্ত পশুপতিনাথ শর্ম্মা কবীন্দ্র, শ্রীযুক্ত সতীশচন্দ্র চক্রবর্ত্তী (ময়মনসিংহ) ও শ্রীযুক্ত বাখালদাস বন্দ্যোপাধ্যায় এম্ এ মহাশয কর্ত্তৃক প্রদত্ত প্রাচীন মুদ্রা, (খ) শ্রীযুক্ত পুলিন বিহাবী দত্ত মহাশয় কর্ত্তৃক প্রদত্ত বৃন্দাবনেব কতকগুলি চিত্র ও ইষ্টক, ৬। প্রবন্ধ-পাঠ—(ক) পণ্ডিত শ্রীযুক্ত উমেশচন্দ্র গুপ্ত বিদ্যাবত্ন মহাশয়ের "বেদ জগতেব আদি গ্রন্থ" ও শ্রীযুক্ত হরিদাস পালিত মহাশয়েব "গৌড়ে গাজন" নামক প্রবন্ধ, ৭। শোক-প্রকাশ (ক) বায় যাদবচন্দ্র চক্রবর্ত্তী বাহাদুব, (খ) কবিবাজ হবলাল গুপ্ত (গ) বামনাথ ভট্টাচার্য্য মহাশযগণেব পবলোক-গমনে, ৮। বিবিধ।

উপস্থিতি ঃ—শ্রীযুক্ত ববদাকান্ত বায় বিদ্যাবত্ন এম্ এ, বি এল্ (সভাপতি)

মহাবাজকুমাব শ্রীযুক্ত বনওয়াবীআনন্দ দেব বাহাদুব শ্রীযুক্ত চিত্তসুখ সান্যাল বি ই

শ্রীযুক্ত নগেন্দ্রনাথ বসু প্রাচ্যবিদ্যামহার্ণব
" কৈলাসচন্দ্র সিংহ
" বিহাবীলাল সবকাব
" উমেশচন্দ্র গুপ্ত বিদ্যাবত্ন
" দুর্গানাবাযণ সেন শাস্ত্রী
" অমূল্যচবণ ঘোষ বিদ্যাভূষণ
" শৈলেশচন্দ্র মজুমদাব
" মাখমকৃষ্ণ বসু
" শশিকান্ত সেনগুপ্ত
" নাবাযণচন্দ্র মজুমদাব
" খগেন্দ্রনাথ মিত্র এম্ এ
" চারুচন্দ্র বসু
" শবচ্চন্দ্র শাস্ত্রী
" নৃসিংহপ্রসাদ বন্দ্যোপাধ্যায়
" ধীবেন্দ্রনাথ বন্দ্যোপাধ্যায়

শ্রীযুক্ত সুবেন্দ্রনাথ দাসগুপ্ত
" বিশন স্বরূপ
" গোপালচন্দ্র ভট্টাচার্য্য
" বামকমল সিংহ
" সুবেশচন্দ্র সবকাব
" জ্যোতির্ম্ময ঘোষ
" তাবকনাথ বিশ্বাস
" নন্দকুমাব গঙ্গোপাধ্যায়
" বামেন্দ্রনাথ গুপ্ত
" বাণীপদ সেনগুপ্ত
" অমৃতগোপাল বসু
" গোপালচন্দ্র দাসগুপ্ত
" কৃষ্ণদাস আচার্য্যচৌধুবী
" শশিভূষণ পাল
" বিহাবীলাল বায় কবিবত্ন বি এ

শ্রীযুক্ত গিবিজামোহন সান্যাল বি এ
" গৌবহবি সেন
" সুবেন্দ্রনাথ মৈত্র,
" নবেন্দ্রনাথ বক্ষিত
" যোগীন্দ্রপ্রসাদ মৈত্র
" বসন্তবঞ্জন বায় বিদ্বদ্বল্লভ
" বীবেশচন্দ্র সেন
" বিনোদবিহাবী গুপ্ত
" পবাণেন্দ্রনাথ ঘোষাল
" সূর্য্যকুমাব পাল
" বাখালবাজ বায়
" অনিলকৃষ্ণ ঘোষ
" প্রমথনাথ বন্দ্যোপাধ্যায় এম্ এ
" হবিদাস গঙ্গোপাধ্যায়

শ্রীযুক্ত ভূতনাথ বন্দ্যোপাধ্যায
" ডাঃ শ্রীশচন্দ্র বসু
" সতীন্দ্রসেবক নন্দী
" বসন্তকুমাব চক্রবর্ত্তী
" মণিলাল বন্দ্যোপাধ্যায
" অসিতকুমাব মুখোপাধ্যায় বি এ
" নবেন্দ্রকুমাব দত্ত
" পুলিনবিহাবী দত্ত
" গুরুনাথ সেনগুপ্ত
" বমেশচন্দ্র বসু
" নবেন্দ্রনাথ দালাল
" নৃপেন্দ্রনাথ বসু
" বাণীনাথ নন্দী
" বীবেন্দ্রকিশোব আচার্য্যচৌধুবী
" চারুচন্দ্র সিংহ এম্ এ

শ্রীযুক্ত বামেন্দ্রসুন্দব ত্রিবেদী এম্ এ ( সম্পাদক )
" ব্যোমকেশ মুস্তফী
" হেমচন্দ্র দাশগুপ্ত এম্ এ
" বাখালদাস বন্দ্যোপাধ্যায এম্ এ
" তাবাপ্রসন্ন গুপ্ত বি এ
} সহঃ-সম্পাদক

সভাপতি শ্রীযুক্ত সাবদাচবণ মিত্র এম্ এ, বি এল্ উপস্থিত না থাকায় সর্ব্বসম্মতি-ক্রমে পণ্ডিত শ্রীযুক্ত ববদাকান্ত বায় বিদ্যাবত্ন এম্ এ, বি এল্ মহাশয় সভাপতিব আসন গ্রহণ কবিলে, গত অধিবেশনেব কার্য্যবিবরণ পঠিত ও গৃহীত হইল।

তৎপবে নিম্নলিখিত ব্যক্তিগণ যথাবীতি প্রস্তাব ও সমর্থনেব পব সভ্য নির্ব্বাচিত হইলেন ঃ—

| প্রস্তাবক | সমর্থক | নূতন সভ্য |
|---|---|---|
| মাননীয় মহাবাজ | শ্রীযুক্ত সাবদাচবণ মিত্র | ১। মহাবাজ শ্রীযুক্ত শ্রীবামচন্দ্র ভঞ্জ-দেও বাহাদুব, ময়ূবভঞ্জ। |
| শ্রীযুক্ত মণীন্দ্রচন্দ্র নন্দী বাহাদুব | | |
| শ্রীযুক্ত সতীশচন্দ্র মিত্র | " ব্যোমকেশ মুস্তফী | ২। শ্রীযুক্ত দেবপ্রসাদ দত্ত মজিলপুব, জয়নগব। |
| " অসিতকুমাব মুখোপাধ্যায় | " | ৩। ডাঃ " বীবেন্দ্রনাথ বসু এল্ এম্ এস্, ৫৫ দুর্গাচরণ মিত্রেব ষ্ট্রীট। |

| প্রস্তাবক | সমর্থক | নূতন সভ্য |
|---|---|---|
| „ যতীন্দ্রনাথ মল্লিক | শ্রীযুক্ত হেমচন্দ্র দাশ গুপ্ত | ৪। শ্রীযুক্ত ইন্দুভূষণ রায় হেডমাষ্টার, কুড়িগ্রাম স্কুল, যশোহর। |
| শ্রীযুক্ত জ্ঞানেন্দ্রনাথ গুপ্ত | শ্রীহেমচন্দ্র দাশ গুপ্ত | ৫। „ প্রকাশচন্দ্র রায় Asst. Accountant General's Office, Shillong, Police Bazar. |
| „ জ্ঞানেন্দ্রনাথ গুপ্ত | „ | ৬। শ্রীযুক্ত মিলনানন্দ রায় Asst, E B & Assam Secretariat Jogmaya Asram, Laban, Shillong. |
| „ | „ | ৭। শ্রীযুক্ত খগেন্দ্রনাথ ঘোষ Clerk, I. G. Registration Office, Ramna, Dacca. |
| „ হেমচন্দ্র দাশ গুপ্ত | „ বামেন্দ্রসুন্দর ত্রিবেদী | ৮। „ সেবানন্দ ভারতী ৩৮ পুলিশ হাঁসপাতাল রোড, ইটালি, কলিকাতা। |
| „ | „ খগেন্দ্রনাথ মিত্র | ৯। শ্রীযুক্ত অমূল্যধন বন্দ্যোপাধ্যায় এম্ এ অধ্যাপক, প্রেসিডেন্সী কলেজ, কলিকাতা। |
| „ অসিতকুমার মুখোপাধ্যায় | „ | ১০। শ্রীযুক্ত সুরেন্দ্রনাথ কবিভূষণ ১০ নং বিন্দু পালিতের লেন। |
| „ | „ | ১১। „ মণীন্দ্রনাথ ঘোষ ১৪৩।১ কর্ণওয়ালিস্ ষ্ট্রীট। |
| „ বিনয়কুমার সরকার | „ রাখালদাস বন্দ্যোপাধ্যায় | ১২। „ সৌরীন্দ্রনাথ রায় এম্ এ বেহালা, ২৪ পরগণা। |
| „ অমরেন্দ্রনারায়ণ আচার্য্য-চৌধুরী | „ ব্যোমকেশ মুস্তফী | ১৩। ডাঃ শ্রীযুক্ত হরিচরণ গুপ্ত মুক্তাগাছা, ময়মনসিংহ। |
| „ নিত্যানন্দ রায় | „ রামকমল সিংহ | ১৪। শ্রীযুক্ত নির্ম্মলচন্দ্র পাল ১৩৪ আমহার্ষ্ট ষ্ট্রীট। |
| „ | „ অতুলকৃষ্ণ গোস্বামী | ১৫। „ অটলকৃষ্ণ দাস ২ টাপাতলা সেকেণ্ড লেন। |
| „ সুরেন্দ্রনাথ গঙ্গোপাধ্যায় | „ হেমচন্দ্র দাশ গুপ্ত | ১৬। „ সুরেন্দ্রনারায়ণ সিংহ জমিদার, নেহালিয়া এষ্টেট, জিয়াগঞ্জ, মুর্শিদাবাদ। |
| „ | „ | ১৭। „ ডাক্তার সুরেন্দ্রনাথ রায় চৌধুরী এল্ এম্ এস্, ১২ কালিদাস পুতিতুণ্ডের লেন, কালিঘাট। |

| প্রস্তাবক | সমর্থক | | নূতন সভ্য |
|---|---|---|---|
| শ্রীযুক্ত সুবেন্দ্রনাথ গঙ্গোপাধ্যায় | শ্রীযুক্ত হেমচন্দ্র দাশগুপ্ত | ১৮। | „ নীরদকৃষ্ণ রায় বি এ ডেঃ ম্যাজিষ্ট্রেট, ব্রাহ্মণবাড়িয়া, কুমিল্লা। |
| শ্রীযুক্ত গঙ্গেশচন্দ্র চট্টোপাধ্যায় | শ্রীযুক্ত গোপেন্দ্র সরকার | ১৯। | শ্রীযুক্ত গিরীন্দ্রচন্দ্র ভৌমিক Land Acquisition Office. কৃষ্ণনগর, নদীয়া। |
| ,, গিরীশচন্দ্র সেন | „ সুবেন্দ্রনাথ গঙ্গোপাধ্যায় | ২০। | „ রাজেন্দ্রপ্রসাদ এম্ এ, বি এল্ ৩ ডাঃ নূরউল্লার লেন, বালীগঞ্জ। |
| „ সুবেন্দ্রনাথ গঙ্গোপাধ্যায় | „ গোপেন্দ্র সরকার | ২১। | ,, খগেন্দ্রচন্দ্র বসু ৫৯ পদ্মপুকুর রোড। |
| „ বাণীনাথ নন্দী | „ অমূল্যচরণ ঘোষ বিদ্যাভূষণ | ২২। | „ মন্মথনাথ চক্রবর্ত্তী ৯২ বহুবাজার ষ্ট্রীট। |
| „ বসন্তরঞ্জন রায় বিদ্বদ্বল্লভ | „ ব্যোমকেশ মুস্তফী | ২৩। | „ শ্যামাধন চট্টোপাধ্যায় ৩ ঠাকুরদাস পালিতের লেন, বহুবাজার। |
| „ | „ | ২৪। | „ শম্ভুচন্দ্র দত্ত বি এ Quarter Master General's Office, Simla Hills. |
| „ বামেন্দ্রসুন্দর ত্রিবেদী | „ | ২৫। | „ দুর্গাদাস অধিকারী বি এল্ কান্দি, মুর্শিদাবাদ। |
| „ পণ্ডিত শরচ্চন্দ্র শাস্ত্রী | „ | ২৬। | ,, পণ্ডিত গিরিজাশঙ্কর আচার্য্য কুষ্টিয়া হাই স্কুল, নদীয়া। |

অতঃপর সম্পাদক মহাশয় জানাইলেন যে, খ্যাতনামা লব্ধপ্রতিষ্ঠ লেখকগণের প্রতি সম্মান-প্রদর্শনার্থ পরিষদের বিশিষ্ট সভ্য-নির্ব্বাচনের প্রথা আছে এবং এই বিশিষ্ট সভ্যের সংখ্যা ১২ জনের অধিক হইবে না, বলিয়া নিয়ম আছে ( পরিষৎ-নিয়মাবলী ১১ এবং ১১ ক )। সম্প্রতি পরিষদের সাতজন বিশিষ্ট সভ্য আছেন ও ৫ জন বিশিষ্ট সভ্য নির্ব্বাচনের জন্য তিনি নিম্নলিখিত পত্রখানি প্রাপ্ত হইয়াছেন ;—

মান্যবর শ্রীযুক্ত বামেন্দ্রসুন্দর ত্রিবেদী এম্ এ

বঙ্গীয়-সাহিত্য-পরিষৎ-সম্পাদক মহাশয় সমীপেষু

সবিনয় নিবেদন,

গত দুই বৎসরের মধ্যে কয়েকজন বিশিষ্ট সভ্যের পরলোকগমনে বঙ্গীয়-সাহিত্য-পরিষদের বিশিষ্ট সভ্য-তালিকায় কয়েকটী পদ শূন্য হইয়াছে। নিম্নোক্ত খ্যাতনামা মহাশয়গণের নির্ব্বাচন

দ্বারা উক্ত তালিকা পূর্ণ করিলে তাঁহাদিগের প্রতি যথোচিত সম্মান প্রদর্শন করা হইবে এবং সাহিত্য-পরিষদেরও গৌরব বৃদ্ধি হইবে, এই বিবেচনায় পরিষদের নিয়মাবলীর অন্তর্গত ১১ ধারা অনুসারে আমরা তাঁহাদের নির্ব্বাচন প্রস্তাব করিতেছি। আপনি সাহিত্য-পরিষদের আগামী মাসিক অধিবেশনে এই প্রস্তাব উপস্থিত করিয়া নিয়মানুযায়ী কর্ত্তব্য নির্ব্বাহ করিলে সুখী হইব। ইতি

| প্রস্তাবিত সভ্য | ভবদীয় |
|---|---|
| শ্রীযুক্ত পণ্ডিত কৃষ্ণকমল ভট্টাচার্য্য বি এল্ | শ্রীহীরেন্দ্রনাথ দত্ত |
| ,, ,, সত্যব্রত সামশ্রমী | শ্রীরবীন্দ্রনাথ ঠাকুর |
| রায় বাহাদুর শ্রীযুক্ত শরচ্চন্দ্র দাস সি আই ই | শ্রীজগদীশচন্দ্র বসু |
| শ্রীযুক্ত অক্ষয়চন্দ্র সরকার বি এল্ | শ্রীবনওয়ারিলাল চৌধুরী |
| ,, অক্ষয়কুমার মৈত্রেয় বি এল্ | শ্রীপঞ্চানন নিয়োগী |
| | শ্রীরমাপ্রসাদ চন্দ |

সম্পাদক মহাশয় বলেন যে, পরিষদের অত্যন্ত দুরদৃষ্টবশতঃ এই পত্র পরিষদের সভ্যদিগের নিকট উপস্থিত করার পূর্ব্বে আচার্য্য সত্যব্রত সামশ্রমী মহাশয় পরলোকগমন করিয়াছেন। তৎপরে সম্পাদক মহাশয় বিশিষ্ট সভ্য নির্ব্বাচনের প্রণালী সভ্যদিগকে জ্ঞাপন করেন এবং এই প্রস্তাবিত সভ্যগণের নির্ব্বাচন সম্বন্ধে তাঁহাদের মতামত পরিষদের নিয়মানুযায়ী প্রথাতে জ্ঞাপন করিবার জন্য অনুরোধ করেন।

তৎপরে নিম্নলিখিত পুস্তকোপহারদাতৃগণকে নিম্নলিখিত উপহৃত পুস্তকাদির জন্য যথারীতি কৃতজ্ঞতা জ্ঞাপন করা হইল ;—

| উপহারদাতা | | পুস্তকের নাম |
|---|---|---|
| শ্রীযুক্ত হেমচন্দ্র দাশগুপ্ত— | ৩৯৩। | The Journal of the Royal Asiatic Society, January 1906 |
| | ৩৯৪। | ,, April 1906 |
| | ৩৯৫। | ,, July 1906 |
| | ৩৯৬। | ,, January 1907 |
| | ৩৯৭। | ,, April 1907 |
| | ৩৯৮। | ,, July 1907 |
| | ৩৯৯। | ,, October 1907 |
| | ৪০০। | ,, January 1908 |
| | ৪০১। | ,, April 1908 |
| | ৪০২। | ,, July 1908 |
| | ৪০৩। | ,, October 1908 |

| উপহারদাতা | | পুস্তকের নাম |
|---|---|---|
| | ৪০৪। | The Journal of the R. A. Society October 1904 |
| | ৪০৫। | „ „ 1905 |
| শ্রীযুক্ত শচীন্দ্রনাথ সেন | ৪০৬। | পদচিন্তামণিমালা |
| শ্রীযুক্ত গিরীশচন্দ্র ভট্টাচার্য্য | ৪০৭। | খুকুমণির রামায়ণ |
| | ৪০৮। | হরিকথা |
| শ্রীযুক্ত অশোকপ্রকাশ সেন | ৪০৯। | নববিধান কি ? |
| | ৪১০। | অশোক-চরিত |
| | ৪১১। | কবিতামালা |
| শ্রীযুক্ত সত্যচরণ চন্দ্র | ৪১২। | শ্রীগৌরাঙ্গলীলা |
| | ৪১৩। | সরল শোলাঙ্কি-পরিচয় বা প্রাচীন শোলাঙ্কিজাতির পরিণাম |
| শ্রীযুক্ত রাজকুমার বেদতীর্থ | ৪১৪। | গীতিকুঞ্জ |
| | ৪১৫। | কাব্যমালা—দ্বিতীয় প্রচার |
| | ৪১৬। | গীতগোবিন্দ—দ্বিতীয় প্রচার |
| শ্রীযুক্ত শরচ্চন্দ্র দে | ৪১৭। | নব্যভারতে ভূত ও ভবিষ্যৎ |
| | ৪১৮। | The Jagannath College Magazine, August 1910 |
| শ্রীযুক্ত শরচ্চন্দ্র দে | ৪১৯। | The Jagannath College Magazine, Jaunary 1910 |
| | ৪২০। | „ February 1910 |
| | ৪২১। | „ March 1910 |
| | ৪২২। | „ October 1909 |
| | ৪২৩। | „ November 1909 |
| | ৪২৪। | „ December 1909 |
| শ্রীযুক্ত রামেন্দ্রসুন্দর ত্রিবেদী | ৪২৫। | Adam's Report on Vernacular Education in Bengal & Behar |
| | ৪২৬। | উত্তর শ্রীরামরসায়ণ |
| | ৪২৭। | জল সরবরাহের কারখানা, ১ম খণ্ড |
| | ৪২৮। | „ ২য় „ |
| | ৪২৯। | আশ্রমচতুষ্টয় |

| উপহারদাতা | | পুস্তকের নাম |
|---|---|---|
| শ্রীযুক্ত বামেন্দ্রসুন্দর ত্রিবেদী | ৪৩০। | জেরুসালেম বা বয়তুল মোকাদ্দসের ইতিহাস |
| | ৪৩১। | The Report of the Inaugural meeting of the Froebel Society of Calcutta |
| | ৪৩২। | ঐতিহাসিক চিত্র |
| | ৪৩৩। | কোহিনুর (আষাঢ় ১৩১৮) |
| | ৪৩৪। | The Dacca Review, July 1911 |
| শ্রীযুক্ত তিনকড়ি রায় গুপ্ত | ৪৩৫। | সানুবাদ শান্তিশতক |
| „ যোগেন্দ্রনাথ কাব্যবিনোদ | ৪৩৬। | হোমারের ইলিয়ড |
| „ ললিতকুমার বন্দ্যোপাধ্যায় বিদ্যারত্ন | ৪৩৭। | ব্যাকরণ-বিভীষিকা |
| „ যোগেন্দ্রনাথ কাব্যবিনোদ | ৪৩৮। | শুভশুচুনির ব্রতকথা |
| | ৪৩৯। | সত্যনারায়ণ-ব্রতকথা |
| „ ইন্দ্রনারায়ণ ঘোষ | ৪৪০। | পাইকপাড়া ও কান্দীরাজবংশ |
| „ পুলিনবিহারী দত্ত | ৪৪১। | Hitopadesha |
| | ৪৪২। | Elihu Jan's story |
| „ সুরেন্দ্রনাথ দাস গুপ্ত | ৪৪৩। | নিবেদন |
| „ কুমারনাথ মুখোপাধ্যায় | ৪৪৪। | শ্রীমদ্ভাগবত গীতা |
| „ শচীন্দ্রভূষণ ঘোষ | ৪৪৫। | Medical Magnetism |
| „ শ্রীমৎ লক্ষ্মণ মজুমদার | ৪৪৬। | স্বধর্ম্ম |
| „ মোহিনীমোহন চট্টোপাধ্যায় | ৪৪৭। | শ্রীমৎ পরমহংস শিবনারায়ণ স্বামীর উপদেশ |
| „ সুবলচন্দ্র মিত্র | ৪৪৮। | শকুন্তলা |
| | ৪৪৯। | সীতার বনবাস |
| | ৪৫০। | ছাত্রবোধ অভিধান |
| | ৪৫১। | সরল বাঙ্গালা অভিধান |
| | ৪৫২। | সরল বঙ্গীয় শব্দকোষ |
| | ৪৫৩। | কৃত্তিবাসী রামায়ণ |
| | ৪৫৪। | মুগ্ধবোধ ব্যাকরণ |
| | ৪৫৫। | Constant Companion, Phrases & Idioms. |
| | ৪৫৬। | Student's Anglo-Bengali Dictionary |

| উপহারদাতা | পুস্তকের নাম |
|---|---|
| শ্রীযুক্ত সুবলচন্দ্র মিত্র | ৪৫৭। Pandit Iswar Ch. Vidyasagar, A story of his life & works |
| | সংস্কৃত পুথি |
| „ বসন্তরঞ্জন রায় বিদ্বদ্বল্লভ | ১। হরিভক্তি কল্পলতা |
| | ২। চৈতন্যচন্দ্রোদয় |
| | ৩। ভক্তিরসামৃতসিন্ধু |
| | বাঙ্গালা পুথি |
| „ অম্বিকাচরণ ব্রহ্মচারী | ১। চৈত (প্রাচীন পুথি) |
| „ বসন্তরঞ্জন রায় বিদ্বদ্বল্লভ | ২। পদাবলী—গোবিন্দ দাস |
| | ৩। ঐ—কবিশেখর |
| | ৪। চৈতন্য-চরিতামৃত—কবিরাজ গোস্বামী |
| | ৫। প্রেমবিলাস—নিত্যানন্দ দাস |
| | ৬। আশ্রয়নির্ণয়—কৃষ্ণদাস |
| | ৭। সুদামার দারিদ্র্য-ভঞ্জন—দ্বিজ পরশুরাম |
| | ৮। দ্রোণপর্ব্ব—নন্দরাম দাস |
| | ৯। প্রেমতরঙ্গিণী—(খণ্ডিত) ভাগবতাচার্য্য |
| | ১০। সুন্দরাকাণ্ড—কৃত্তিবাস |
| | ১১। আদিকাণ্ড—ঐ |
| | ১২। উত্তরকাণ্ড—ঐ |
| | ১৩। গোলক-সংহিতা—বৃন্দাবন দাস |
| | ১৪। সাধন-দীপিকা |
| | ১৫। বৃন্দাবনধ্যান—কৃষ্ণদাস |
| | ১৬। বৈষ্ণববিধান—বলরাম দাস |
| | ১৭। চৈতন্যচৌতিশা—বৃন্দাবন দাস |
| | ১৮। পূজাপদ্ধতি |
| | ১৯। ব্রজপটল রসকারিকা |
| | ২০। ভজনক্রমগ্রন্থ—কৃষ্ণদাস |
| | ২১। ভক্তি-মাধবীকণা—নয়নানন্দ দাস |
| | ২২। ভক্তিচিন্তামণি—বৃন্দাবন দাস |
| | ২৩। ঐ (খণ্ডিত) ঐ |

| উপহারদাতা | পুস্তকের নাম |
|---|---|
| শ্রীযুক্ত বসন্তরঞ্জন রায় বিদ্বদ্বল্লভ | ২৪। কর্ণপর্ব্ব |
| | ২৫। ভীষ্মপর্ব্ব |
| | ২৬। সভাপর্ব্ব |
| | ২৭। উদ্যোগপর্ব্ব |
| | ২৮। বিরাটপর্ব্ব |
| | ২৯। গদাপর্ব্ব |
| | ৩০। আশ্রমিকপর্ব্ব |
| | ৩১। শল্যপর্ব্ব |
| | ৩২। বনপর্ব্ব |
| | ৩৩। সৌপ্তিকপর্ব্ব |
| | ৩৪। নৈষদপর্ব্ব |
| | ৩৫। ঐশিকপর্ব্ব |
| | ৩৬। নারীপর্ব্ব |
| | ৩৭। শান্তিপর্ব্ব |
| | ৩৮। দ্রোণপর্ব্ব |
| | ৩৯। স্বর্গারোহণপর্ব্ব |
| | ৪০। আদিপর্ব্ব |
| | ৪১। অশ্বমেধপর্ব্ব |
| | ৪২। পার্শিগ্রন্থ তিনখানি |

তৎপরে শ্রীযুক্ত রাখালদাস বন্দ্যোপাধ্যায় মহাশয় মালদহ-জাতীয়-শিক্ষা-সমিতি, শ্রীযুক্ত পশুপতিনাথ শর্ম্মা কবীন্দ্র এবং শ্রীযুক্ত সতীশচন্দ্র চক্রবর্ত্তী মহাশয়গণ কর্ত্তৃক প্রদত্ত কতকগুলি প্রাচীন মুদ্রা প্রদর্শন করেন। রাখালবাবু বলেন যে, মালদহ জাতীয়-শিক্ষা-সমিতিকর্ত্তৃক প্রদত্ত মুদ্রাগুলির ভিতরে গ্রীসদেশীয় মুদ্রা বিশেষভাবে উল্লেখযোগ্য। শ্রীযুক্ত কবীন্দ্র মহাশয়ের মুদ্রা নানা দেশীয় এবং শ্রীযুক্ত সতীশ বাবুর প্রদত্ত মুদ্রা দুইটির মধ্যে একটি সাহ আলাম দ্বিতীয়ের রৌপ্য সিকি (১২০০ হিঃ), অপরটি রোর্ণিওর সারাওয়াকের রাজা চার্লস ব্রুকের তাম্রমুদ্রা।

রাখাল বাবু এই প্রসঙ্গে তাঁহার নিজপ্রদত্ত কতকগুলি প্রাচীন মুদ্রা প্রদর্শন করেন।

তৎপরে শ্রীযুক্ত পুলিনবিহারী দত্ত মহাশয় বৃন্দাবন ও চতুষ্পার্শ্বস্থ লীলাবনের নিম্নলিখিত ২৫ খানি আলোকচিত্র প্রদর্শন করেন—(১) গোবিন্দজী - (২) গোপীনাথজী—(৩) মদন-মোহনজী—(৪) চৌরাশীখাম্বা—(৫) গোবিন্দজীর পুরাতন মন্দির—(৬) মদনমোহনজীর পুরাতন মন্দির—(৭) লালাবাবুর মন্দির—(৮) সাহজীদের মন্দির—(৯) শেঠদের দেবালয়

( ১০ ) ব্রহ্মচারীর ঠাকুরবাটী—( ১১ ) বাঁকেবেহারীর মন্দির ( ১২ ) শ্যামকুঞ্জ ও রাধাকুঞ্জ ( ১৩ ) ও ( ১৪ ) বৃন্দাবনের দৃশ্য—( ১৫ ) কেশীঘাট—( ১৬ ) মথুরার বিশ্রান্তির ঘাট—(১৭) গোবর্দ্ধনের মানসগঙ্গা ও ভরতপুরের রাজবাটী—( ১৮ ) ও ( ১৯ ) কুসুম সরোবর ও তাহার তীরে জাঠরাজ সুরজমলের সমাধি—( ২০ ) ভরতপুরের দিগ্‌ভবন—(২১) শ্রীকৃষ্ণের বাল্য-লীলাস্থান—নন্দগ্রাম বা নন্দীশ্বরগ্রাম—(২২) বর্ষণা বা বৃষাভনুর—(২৩ ) জয়পুরের রাজবাটী ( ২৪ ) কাম্যবন—( ২৫ ) জয়পুরের মিউজিয়াম। এই সমস্ত চিত্র-প্রদর্শনপ্রসঙ্গে শ্রীযুক্ত পুলিনবিহারী দত্ত মহাশয় বলেন যে, নগেন্দ্র বাবু তাঁহার ব্রজপরিক্রমা গ্রন্থে নন্দকুমার ঘোষের উল্লেখ করিয়াছেন, ইহা ঠিক নহে। নগেন্দ্র বাবুর উল্লিখিত ব্যক্তির নাম নন্দকুমার বসু এবং তিনি পরিষদের পরিচিত রায় বৈকুণ্ঠনাথ বসু বাহাদুরের পূর্ব্বপুরুষ। বৃন্দাবনে ৺ নন্দকুমার বসু মহাশয় গোবিন্দ, গোপীনাথ এবং মদনমোহনের তিনটি নূতন মন্দির তৈয়ারি করিয়া দিয়াছেন। এই মন্দিরগুলি বঙ্গদেশের দালানের ধরণে গঠিত। পুলিন বাবু এই আলোকচিত্র প্রদর্শনের পর যুগলকিশোরের মন্দিরভগ্নাংশ হইতে সংগৃহীত দুইখণ্ড ইষ্টক প্রদর্শন করেন এবং বলেন, বোধ হয় এই ইষ্টক দুইখানিই আকবরের সময়ে প্রস্তুত।

সম্পাদক মহাশয় জানাইলেন যে, অধিকাংশ সভ্য বিশিষ্ট সভ্য নির্ব্বাচনের প্রস্তাব অনুমোদন করিয়াছেন। পরিষদের নিয়মানুসারে প্রস্তাবিত ও অনুমোদিত সভ্যগণের নাম পত্রদ্বারা সমস্ত সভ্যের নিকট প্রেরিত হইবে।

শ্রীযুক্ত হরিদাস পালিত মহাশয়ের প্রবন্ধ পঠিত হইল না। তৎপরে পণ্ডিত শ্রীযুক্ত উমেশচন্দ্র গুপ্ত বিদ্যারত্ন মহাশয় "বেদই জগতের আদি গ্রন্থ" এই বিষয়ে বক্তৃতা করেন। তিনি বলেন যে, বেদই জগতের আদি গ্রন্থ কি না ইহা জানিতে হইলে কোন্ দেশ সমগ্র জগতের মধ্যে সর্ব্বাপেক্ষা প্রাচীনতম স্থান ও আদি সভ্যতম জনপদ তাহা বিচার করিয়া দেখা কর্ত্তব্য। সমগ্র ইউরোপের মধ্যে গ্রীসদেশ আদি ও প্রাচীনতম সভ্যজনপদ, কিন্তু ইহার বয়ঃক্রম কেবলমাত্র ২৭০০ বৎসর ও বাইবেলের বয়ঃক্রম ৩৯০০ বৎসরের অধিক নহে। কলিযুগের ব্যাসদেব ও মহাভারতের বয়ঃক্রম ৫০০০ বৎসরের অধিক। মিশরের বয়ঃক্রম ৫।৬ হাজার বৎসর ও ব্যাবিলনের বয়ঃক্রম ২০।২৫ হাজার বৎসর কল্পনা করিলেও, আমাদিগের বেদগুলিকে তাহার বৃদ্ধ প্রপিতামহ বলিলেও যেন ঠিক বলা হয় না। তুর্ব্বশু সন্তান হিন্দু যবনেরা তুরস্কে গমন করেন এবং সেই স্থানে ইহুদী জাতিতে পরিণত হইয়া বাইবেল রচনা করেন। তাহাদেরই একদল আরবে আসিয়া মুসলমান হন ও মিশরে যাইয়া মিশর জাতিতে পরিণত হন। মিশরগণ গ্রীকদেশ হইতে প্রাচীন, কিন্তু তুরস্ক-দেশীয় বা ভারতবর্ষীয় হইতে প্রাচীন নহেন। ইন্দ্ররাজদ্বারা তাড়িত হইয়া বৃত্রাসুর ইরাণ জনপদে এবং বলাসুর তুরস্কে যাইয়া আসুরীয় বা Assyria জনপদে প্রতিষ্ঠিত হন। ইরাণ ও আসুরীয়াবাসী অসুরদিগের জেন্দাবেস্তা কতকগুলি বেদমন্ত্রের সমসাময়িক হইলেও, ঋগ্বেদের প্রাচীন মন্ত্রও বৈদিক সংস্কৃতে লিখিত ও জগতের আদিগ্রন্থ সামবেদ হইতে বহু কণীয়ান্। আমরা তাহার আদি জন্মভূমি আদি স্বর্গ মঙ্গোলিয়া হইতে ভারতে আগমনকালে সামবেদ

গান করিতে করিতে আসিয়াছিলাম এবং পরে ভারতে আসিয়া ঋগ্বেদ ও অথর্ব্ববেদ প্রণয়ন করি। মাতা মনুর সন্তানেরা যজুর্ব্বেদের মন্ত্র প্রণয়ন করেন, সুতরাং সামবেদই ঋক্, যজু, অথর্ব্ব অপেক্ষা প্রাচীন। আত্মকলহ প্রযুক্ত অসুরেরা ভারত হইতে পারস্যাদি দেশে গমন করেন এবং জেন্দাবেস্তা তৎপরে প্রণীত হয়। সামবেদের জন্ম যে স্বর্গে হইয়াছে এবং আর্য্যগণ স্বর্গ হইতে ভারতে আগমনকালে যে সামবেদ গান করিয়াছিলেন,তাহার প্রমাণ আছে। প্রমাণ-স্বরূপ তিনি ১১৮৯ সূত্র ৮ম ও ৮৮৮ সূত্র ১০ম উল্লেখ করেন। বক্তা বলেন যে, কৃষ্ণযজুতেও এই মতের পোষকতা দেখিতে পাওয়া যায় এবং মনুও বলিয়াছেন যে, সামবেদ আমাদের পিতৃভূমি স্বর্গে প্রণীত। সামবেদে শ্রাদ্ধাদি বিষয়ক একটি বর্ণও বিদ্যমান নাই। পাশ্চাত্য পণ্ডিতগণ বলেন যে, ঋগ্বেদ, যজুর্ব্বেদ ও সামবেদ যথাক্রমে Fire, Air ও Sun হইতে উদ্ভূত হইয়াছে। এই মত সম্পূর্ণ ভ্রমাত্মক, কারণ এই অগ্নি, বায়ু ও সূর্য্য মানুষ ও মহর্ষি ছিলেন। স্বর্গ যে সর্ব্বাপেক্ষা প্রাচীনতম ভূমি এবং উহাই যে জগতের আদি পিতৃলোক তাহারও প্রমাণ আছে। এই প্রমাণের দৃষ্টান্তস্বরূপ শুক্লযজু ১১।২৩ ও ১২।২৩ এবং কৃষ্ণযজু ১।১।২ সূত্র ১ম ও ১।১৮৫ সূত্র ১ম উল্লেখ করা যাইতে পারে। ঋগ্বেদে বৈদিক ও লৌকিক উভয় ভাষাবহুল। সামবেদ লৌকিক সংস্কৃতভাষা-পরিশূন্য। ঋগ্বেদে জাতির কথা আছে, সামবেদে তাহা নাই। ঋগ্বেদ নানা জ্ঞানরাশিতে পরিপূর্ণ, কিন্তু সামবেদ কেবল জড়পূজার আধার। এই সমস্ত ব্যাপার পর্য্যালোচনা করিলে মনে হয় যে, হিন্দুগণপ্রণীত ঋক্, যজু ও অথর্ব্ববেদ সমস্ত গ্রন্থ অপেক্ষা প্রাচীন এবং স্বর্গের সামবেদ এই সমস্ত অপেক্ষাও প্রাচীন।

সভাপতি মহাশয় বক্তাকে ধন্যবাদ দিয়া বলেন যে, বিদ্যারত্ন মহাশয়ের ব্যাখ্যা দেশের প্রচলিত সংস্কার অপেক্ষা ভিন্ন। তিনি তাঁহার মত পোষণার্থ যে সমস্ত প্রমাণ উপস্থিত করিয়াছেন, সেগুলি প্রবন্ধাকারে বাহির হইলে ভাল হয়, তাহা না হইলে এ বিষয়ে সম্যক্ বিচার হওয়া সম্ভবপর নহে। বৈদিকসাহিত্য পর্য্যালোচনা করিলে দেখা যায় যে, অনেক স্থলে মনুষ্যবাচী বিষ্ণুর উল্লেখ আছে। বেদে যে ভাবে ইন্দ্র, চন্দ্র, প্রভৃতির উল্লেখ আছে, তাহাদিগকে মনুষ্যবাচী না বলিলে অনেক সময় বেদোক্ত বিষয়ের কোন সুস্পষ্ট অর্থ গ্রহণ করা সম্ভবপর হয় না। এই সমস্ত বিষয়ের সম্যক্ আলোচনা করিলে, প্রাচীন ভারতের ইতিহাস উদ্ধারের অনেক সাহায্য পাওয়া যাইতে পারে। বেদগুলির পৌর্ব্বাপর্য্য-সম্বন্ধে বিদ্যারত্ন মহাশয়ের মত অসঙ্গত বলিয়া মনে হয় না।

অতঃপর শ্রীযুক্ত পণ্ডিত শরচ্চন্দ্র শাস্ত্রী মহাশয় বলিলেন যে, বিদ্যারত্ন মহাশয় য়ুরোপীয় পণ্ডিতগণের মতের প্রতিবাদ করিলেন বটে; কিন্তু তাঁহার বক্তৃতায় য়ুরোপীয় মতের গন্ধ পাওয়া গেল এবং য়ুরোপীয় ধ্বনির প্রতিধ্বনিও শুনিতে পাওয়া গেল। তাঁহার বক্তৃতায় অনেক আপত্তিযোগ্য কথা আছে। গুপ্ত মহাশয়ের মতে সামবেদে জ্ঞানগর্ভ কথা নাই। কিন্তু আমার বিশ্বাস সামবেদে অনেক উন্নত জ্ঞানের কথা আছে। আমার বোধ হয় ঋগ্বেদই সর্ব্বাগ্রে প্রণীত হইয়াছিল। ইংরাজি ভূগোল লিখিত এক একটি স্থানের প্রতি যে

এক একটি শব্দ প্রয়োগ করিলেন, ইহাও বিতর্কের বিষয়ীভূত। এই বক্তৃতা প্রবন্ধাকারে প্রকাশিত হওয়া উচিত।

শ্রীযুক্ত বিহারীলাল সরকার মহাশয় শ্রীযুক্ত শাস্ত্রী মহাশয়ের মতের সমর্থন করিয়া বলিলেন, বেদ আলোচনায় যাহার অধিকার নাই, তাহার নিকট হইতে বেদের ব্যাখ্যা শ্রবণ করা নিতান্ত কষ্টকর। বিহারী বাবুর মন্তব্যে সভাপতি মহাশয় বলিলেন যে, সকলেই সমস্ত বিষেয়র আলোচনা করার জন্য সম্পূর্ণ তুল্য অধিকারী। প্রত্নতত্ত্ব প্রভৃতির আলোচনা পরিষদের অন্যতম উদ্দেশ্য এবং বেদ ছাড়িয়া প্রত্নতত্ত্বের আলোচনা হইতে পারে না। কোনও ব্যক্তি বিশেষের কোনও বিষয় বিশেষের আলোচনার অধিকার নাই, এরূপ সংকীর্ণ মন্তব্য সাহিত্য-পরিষদের সভ্যের মুখে শোভা পায় না।

শ্রীযুক্ত উমেশচন্দ্র গুপ্ত মহাশয় বলিলেন যে, তিনি তাঁহার মত-সম্বন্ধে অনেক প্রবন্ধ লিখিয়াছেন, কিন্তু দুঃখের বিষয় এতাবৎ তাঁহার কোনও প্রবন্ধের সমালোচনা বা প্রতিবাদ হয় নাই।

তৎপরে শ্রীযুক্ত ব্যোমকেশ মুস্তফী মহাশয়, যাদবচন্দ্র চক্রবর্ত্তী, কবিরাজ হরলাল গুপ্ত ও রামনাথ ভট্টাচার্য্য মহাশয়গণের পরলোকগমনে পরিষদের পক্ষ হইতে শোকপ্রকাশ করেন।

তৎপরে সভাপতি মহাশয়কে ধন্যবাদ দেওয়া হয় এবং সভাপতি মহাশয় একটি সংস্কৃত শ্লোকের আবৃত্তি দ্বারা সমবেত সভ্যদিগকে প্রীত করিলে পর সভাভঙ্গ হয়।

শ্রীহেমচন্দ্র দাশ গুপ্ত
সহঃ সম্পাদক

শ্রীচুনীলাল বসু
সভাপতি

## দ্বিতীয় বিশেষ অধিবেশন।

সময়—২০শে শ্রাবণ, ৫ই আগষ্ট, শনিবার, অপরাহ্ণ ৬টা।

আলোচ্য বিষয়—

পণ্ডিত সত্যব্রত সামশ্রমী, রায় নরেন্দ্রনাথ সেন বাহাদুর ও রাধেশচন্দ্র শেঠ মহাশয়-গণের পরলোকগমনে শোক-প্রকাশ ও স্মৃতিরক্ষার ব্যবস্থা।

উপস্থিতি—মহামহোপাধ্যায় ডাক্তার সতীশচন্দ্র বিদ্যাভূষণ এম্ এ, পি এচ ডি ( সভাপতি )

শ্রীযুক্ত হীরেন্দ্রনাথ দত্ত বেদান্তরত্ন এম্ এ, বি এল্

শ্রীযুক্ত পণ্ডিত প্রমথনাথ তর্কভূষণ
,, হরিদাস পালিত
,, মন্মথমোহন বসু এম্ এ
,, শৈলেশচন্দ্র মজুমদার
,, চারুচন্দ্র বসু
,, অমূল্যচরণ ঘোষ বিদ্যাভূষণ
,, আনন্দনাথ রায়
,, কৃষ্ণচন্দ্র দেব
,, সতীশচন্দ্র মিত্র
,, সুরেশচন্দ্র সরকার
,, বসন্তরঞ্জন রায় বিদ্বদ্বল্লভ
,, বাণীনাথ নন্দী

শ্রীযুক্ত রামকমল সিংহ
,, ইন্দ্রভূষণ নাথ
,, রাধিকাপ্রসাদ নাথ
,, তারিণীকান্ত চক্রবর্ত্তী
,, বাসুকীচরণ সিংহ রায় চৌধুরী
,, কৌশিকীচরণ সরকার
,, ধীরেন্দ্রনাথ মিত্র
,, শশিভূষণ পাল
,, সূর্য্যকুমার পাল
,, চণ্ডীচরণ চট্টোপাধ্যায়
,, বিনোদবিহারী গুপ্ত
,, পরাণেন্দ্রনাথ ঘোষাল

শ্রীযুক্ত রামেন্দ্রসুন্দর ত্রিবেদী এম্ এ ( সম্পাদক )

শ্রীযুক্ত ব্যোমকেশ মুস্তফী
,, হেমচন্দ্র দাশ গুপ্ত এম্ এ
,, রাখালদাস বন্দ্যোপাধ্যায় এম্ এ
,, তারাপ্রসন্ন গুপ্ত বি এ
} সহঃ সম্পাদক

মহামহোপাধ্যায় শ্রীযুক্ত সতীশচন্দ্র বিদ্যাভূষণ মহাশয় সভাপতির আসন গ্রহণ করেন। সভা-পতি মহাশয় বলেন যে, যে তিনজন মৃত ব্যক্তির প্রতি সম্মান প্রদর্শনার্থ পরিষদের এই বিশেষ সভা আহূত হইয়াছে, ইহারা তিনজনেই ভিন্ন ভিন্ন কর্ম্মক্ষেত্রে কার্য্য করিয়াছেন ও তাহাতেই তাঁহারা নিজ নিজ ক্ষেত্রে অসাধারণ ছিলেন। সামশ্রমী মহাশয়ের ন্যায় বেদজ্ঞ পণ্ডিত বঙ্গদেশে হয় নাই ও অপর কোন দেশে হইয়াছে কি না তাহা অজ্ঞাত। তিনি বঙ্গদেশে বেদ-প্রচারের জন্য জীবন উৎসর্গ করিয়াছিলেন। পাটনাতে সামশ্রমী মহাশয়ের জন্ম হয়।

সামশ্রমী মহাশযেব পিতাব উদ্দেশ্য ছিল, উত্তবকালে তাঁহাব পুত্র বঙ্গদেশে বেদ আনযন কবিবেন এবং সেইজন্য তিনি বালক সত্যব্রতকে শিক্ষার্থ কাশীতে পাঠাইযা দেন। তিনি সামবেদে বিশেষজ্ঞ ছিলেন। বাঙ্গালা-সাহিত্যে তাঁহাব বিশেষ ব্যুৎপত্তি ও অনুবাগ ছিল এবং তাঁহাব বঙ্গভাষায অনূদিত বেদগুলি আমাদেব দেশেব সাহিত্যে উচ্চ স্থান অধিকার কবিয়াছে। তিনি এসিযাটিক সোসাইটীব সম্মানিত সভ্য ছিলেন। তাঁহাকে সাহিত্য-পবিষদেব বিশিষ্ট সভ্যরূপে গ্রহণ কবিবাব জন্য প্রস্তাব কবা হইয়াছিল, কিন্তু পবিষদেব দুবদৃষ্ট বশতঃ এই প্রস্তাব কার্য্যে পবিণত হইবাব পূর্ব্বেই সামশ্রমী মহাশযেব দেহান্তব ঘটিয়াছে। নবেন্দ্রনাথ সেনেব নাম ভাবত-বিখ্যাত। দেশেব সমস্ত সৎকার্য্যে তিনি যোগ দিতেন। তাঁহাব প্রকৃতি বালকেব ন্যায সবল ছিল। তিনি সর্ব্ব সম্প্রদাযেব সর্ব্বধর্ম্মেব লোকেব সহিত সহানুভূতি প্রকাশ কবিতেন। বাধেশচন্দ্র শেঠ মহাশয় সাধাবণেব হিতকব অনেক কার্য্যে লিপ্ত থাকিতেন। বাঙ্গালা-সাহিত্যেব উন্নতিকল্পেও তিনি অনেক কার্য্য কবিযাছেন। সভাপতি মহাশয় আবও জানাইলেন যে, বাধেশচন্দ্র শেঠ মহাশযেব প্রতি শোকপ্রকাশার্থ আহূত সভাব সহিত সহানুভূতিজ্ঞাপন কবিযা বঙ্গপুব হইতে শ্রীযুক্ত সুবেন্দ্রচন্দ্র বায চৌধুরী ও শ্রীযুক্ত পূর্ণেন্দুমোহন সেহানবীশ মহাশযদ্বয পত্র প্রেবণ কবিযাছেন।

পণ্ডিত শ্রীযুক্ত প্রমথনাথ তর্কভূষণ মহাশয় বলিলেন যে, পবলোকগত আচার্য্য মহাশয়কে আমাদেব যে ভাবে দেখা উচিত ছিল সে ভাবে আমবা তাঁহাকে দেখি নাই। বেদশাস্ত্রে দখল নাই বলিযা বাঙ্গালীব বহুকালেব যে অপবাদ ছিল, সামশ্রমী মহাশযদ্বাবাই সেই অপবাদ অপনীত হইযাছে। তাঁহাব শিক্ষাব সময বাঙ্গালী জাতিকে বেদজ্ঞ আচার্য্যগণ ঘৃণা কবিতেন। য়ুবোপীযগণ ও আমেবিকাবাসিগণ আচার্য্যেব প্রগাঢ পাণ্ডিত্য জানিতেন ও তাঁহাব সম্মান কবিতেন। তাঁহাব জীবদ্দশাতে আমবা তাঁহাব প্রতি কোনও সম্মানপ্রদর্শন কবি নাই, কিন্তু এখন তাঁহাকে কি ভাবে সম্মান কবা উচিত তাহা বিবেচনাব বিষয়। বায়বাহাদুব নবেন্দ্রনাথ সেনেব মৃত্যুতে সমস্ত ভাবত ব্যথিত। তিনি কর্ত্তব্যপবাযণ ও নির্ভীক ছিলেন। দেশেব সাধাবণ মতেব আপত্তি সত্ত্বেও সুলভসমাচাবেব সম্পাদকতা গ্রহণ নির্ভীকতাব অন্যতম প্রমাণ। তাঁহাব হৃদয সমুদ্রতুল্য উদাব ছিল। তিনি জাতিবর্ণনির্ব্বিশেষে সমস্ত ব্যক্তিকে সাহায্য কবিতেন। তাঁহাব চবিত্রেব এই ভাব আমাদেব অনুকবণীয়। সমস্ত বর্ণ ও জাতিব লোক তাঁহাকে নিজেব সুহৃদ বলিযা মনে কবিত।

শ্রীযুক্ত ব্যোমকেশ মুস্তফী মহাশয বলেন যে, পবলোকগত বাধেশচন্দ্র শেঠ মহাশয় মালদহবাসী ছিলেন। পাণ্ডুযা ও গৌড়েব কীর্ত্তি সম্বন্ধে তাঁহাব লিখিত অনেক ঐতিহাসিক প্রবন্ধ সাহিত্যে প্রকাশিত হয। তাহাব পূর্ব্বে সবকাবী বিপোর্টে এই স্থানগুলি সম্বন্ধে কিছু কিছু সংবাদ প্রকাশিত হইয়াছিল বটে, কিন্তু বর্ত্তমানে গৌড ও পাণ্ডুয়াব সম্বন্ধে যত আলোচনা হইতেছে, তাহাব মূলে ছিলেন—পবলোকগত বাধেশ বাবু। প্রাচীন গৌড ও প্রাচীন পৌণ্ড্রবর্দ্ধন যে একই অংশে ছিল, তাহা বাধেশ বাবু প্রমাণ করেন। তিনি রঙ্গপুব-শাখা-

পরিষদের পত্রিকায় কতকগুলি প্রাচীন মুদ্রার বিবরণ প্রকাশ করেন ও সাহিত্য-পরিষদে প্রদর্শনার্থ কতকগুলি ঐতিহাসিক দ্রব্য পাঠাইয়া দিয়াছেন। তিনি সাহিত্যসেবী ও একজন কর্ম্মী পুরুষ ছিলেন। তিনি মালদহে উত্তর-বঙ্গ-সাহিত্য-সম্মিলনের প্রাণস্বরূপ ছিলেন। তিনি মালদহে জাতীয় শিক্ষার প্রচারক ছিলেন। অল্পবয়সেই তাঁহার পরলোকপ্রাপ্তি ঘটিয়াছে। মৃত্যুকালে তাঁহার বয়স ৪৫ বৎসর মাত্র ছিল।

শ্রীযুক্ত হীরেন্দ্রনাথ দত্ত মহাশয় বলেন যে, পরলোকগত রায় বাহাদুর নরেন্দ্রনাথ সেন মহাশয়ের সহিত তাঁহার ১৫।১৬ বৎসরের আলাপ ছিল। তিনি সমস্ত সৎকার্য্যে যোগ দিতেন, তিনি কোন নীচ প্রকৃতির বশবর্ত্তী হইয়া সুলভসমাচারের সম্পাদকতা গ্রহণ করিয়াছিলেন বলিয়া মনে হয় না এবং অত্যন্ত দুঃখের বিষয় এই যে, তাঁহার এই কার্য্যের জন্য আমরা তাঁহার অন্যান্য সমস্ত কার্য্য ভুলিয়া যাইতেছি। নরেন্দ্র বাবুর স্মৃতির প্রতি আমাদের বিশেষ সম্মান প্রদর্শন করা উচিত।

শ্রীযুক্ত মন্মথমোহন বসু মহাশয় বলেন যে পরোলোকগত সামাশ্রমী মহাশয় বেঙ্গল থিয়েটারের প্রতিষ্ঠাতাদের মধ্যে অন্যতম। তিনি অনেকগুলি নাটক লিখিয়াছিলেন, এই সমস্ত নাটক আমাদের রক্ষা করা উচিত।

শ্রীযুক্ত ব্যোমকেশ মুস্তফী মহাশয় বলেন যে, আচার্য্য সামশ্রমী মহাশয়ের পুত্রগণ সাহায্য করিলে তিনি এই সমস্ত নাটক রক্ষার জন্য বিশেষভাবে প্রস্তুত আছেন।

শ্রীযুক্ত চারুচন্দ্র বসু মহাশয় বলেন যে, পরলোকগত রায়বাহাদুর নরেন্দ্রনাথ সেন মহাশয় পরার্থে প্রাণ উৎসর্গ করিয়াছিলেন। দেশের উপকারের জন্য তিনি দৈনিক সংবাদপত্র প্রচার করেন। তাঁহার সাম্প্রদায়িকতা ছিল না। তিনি কখনও লোকের খারাপ দিক্ দেখিতে পারিতেন না। তিনি সর্ব্বদা মানুষের দেবত্বের দিকে লক্ষ্য রাখিতেন, তিনি ত্যাগী, নির্ভীক ও সাহসী ছিলেন। নিম্নজীবের প্রতিও তাঁহার প্রেম ছিল। তিনি ২০ বৎসরকাল ব্যাপিয়া প্রত্যহ তিন ঘণ্টা করিয়া হোম করিতেন। 'সুলভসমাচারের' সম্পাদকত্ব-গ্রহণ, বোধ হয় তাঁহার বার্দ্ধক্যের সংযমের ফল।

শ্রীযুক্ত রামেন্দ্রসুন্দর ত্রিবেদী মহাশয় বলেন যে, আচার্য্য সত্যব্রত সামশ্রমী মহাশয়ের খ্যাতি সমস্ত পৃথিবী-বিস্তৃত ছিল এবং তাঁহার জীবদ্দশাতে তাঁহার প্রতি সম্মান প্রদর্শন না করাতে পরিষদের কর্ত্তব্যের ত্রুটী হইয়াছে। বাঙ্গালা-ভাষায় বেদ প্রচারের জন্য বাঙ্গালা-সাহিত্যের সহিত তাঁহার ঘনিষ্ঠ সম্বন্ধ ছিল এবং এই জন্য পরিষৎ তাঁহার নিকট বিশেষভাবে ঋণী। পরলোকগত রামেশ বাবু সমস্ত বাঙ্গালাদেশে পরিচিত ছিলেন। দেশের ইতিহাস প্রভৃতির উদ্ধারে তাঁহার বিশেষ উৎসাহ ছিল। তাঁহার মত বন্ধুর অকালমৃত্যুতে পরিষৎ অত্যন্ত দুঃখিত। তাঁহার স্মৃতিরক্ষার্থ পরিষদের শুভানুধ্যায়ী অন্যতম সভ্য শ্রীযুক্ত বিনয়কুমার সরকার মহাশয় নিম্নলিখিত পত্রখানি প্রেরণ করিয়াছেন এবং পরিষদের কার্য্য-নির্ব্বাহক-সমিতি বিনয় বাবুর প্রস্তাব ধন্যবাদের সহিত গ্রহণ করিয়াছেন।

মান্যবর শ্রীযুক্ত বঙ্গীয়-সাহিত্য-পরিষৎ-সম্পাদক মহাশয়

সমীপেষু—

সবিনয় নিবেদন,

মহাশয়,

পরলোকগত রাধেশচন্দ্র শেঠ বি এল্ মহাশয় জীবিতকালে মালদহ জেলার সর্ব্ববিধ উন্নতি-কল্পে যথাসাধ্য চেষ্টা করিয়াছিলেন। আধুনিক মালদহ-সমাজের হিতসাধনে তিনিই সর্ব্বপ্রথমে উদ্যোগী হইয়া আজীবন তাঁহার নানাবিষয়িনী প্রতিভার সদ্ব্যবহার করিতেন।

শিক্ষা-বিস্তারে তাঁহার অধ্যবসায় অনেক মালদহবাসীর পথপ্রদর্শক হইয়াছে। শেষ জীবনে তিনি মালদহ-জাতীয়-শিক্ষা-সমিতির কার্য্যে অক্লান্ত পরিশ্রম স্বীকার করিয়াছিলেন।

তাঁহার সাহিত্যসেবা সমগ্র বঙ্গদেশে সুপরিচিত। ঐতিহাসিক প্রবন্ধরাজিদ্বারা তিনি মালদহের প্রাচীন কীর্ত্তিসমূহের প্রতি সাহিত্যিকগণের দৃষ্টি আকর্ষণ করিতে সমর্থ হইয়া লব্ধ-প্রতিষ্ঠ হইয়াছিলেন।

এই সকল কারণে বঙ্গীয়-সাহিত্য-পরিষদের সহিত ইঁহার স্মৃতি সংযুক্ত করিয়া রাখিতে বাঙ্গালীমাত্রেরই ইচ্ছা স্বাভাবিক। এতদুদ্দেশ্যে আমি আপনাদের হাতে ৬০০৲ টাকা সমর্পণ করিতে ইচ্ছা করিয়াছি। আপনারা নিম্নলিখিত সর্ত্তে এই সামান্য দান গ্রহণ করিলে কৃতার্থ হই।

(১) কোম্পানীর কাগজে অথবা অন্য কোনও স্থায়ী লগ্নীকার্য্যে আপনারা এই টাকা লাগাইবেন।

(২) ইহার বার্ষিক সুদ হইতে আপনারা একটি বার্ষিক বৃত্তি প্রদান করিবেন।

(৩) এই বৃত্তির নাম "রাধেশচন্দ্র-জাতীয়-শিক্ষাবৃত্তি" থাকিবে।

(৪) বঙ্গভাষায় পাশ্চাত্য সাহিত্য-সমালোচনা বিষয়ক উৎকৃষ্ট প্রবন্ধের জন্য এই বৃত্তি প্রদত্ত হইবে।

(৫) পাশ্চত্য সাহিত্য হইতে প্রবন্ধের বিষয়-নির্ব্বাচন, প্রাপ্য প্রবন্ধের পরীক্ষণ, বৃত্তিপ্রদান প্রভৃতি কার্য্যের জন্য আপনারা উপযুক্ত পাশ্চাত্য সাহিত্যাভিজ্ঞ ব্যক্তিগণের সমিতি গঠন করিবেন।

(৬) বৃত্তি-প্রাপ্ত প্রবন্ধ প্রকাশযোগ্য বলিয়া বিবেচিত হইলে, প্রকাশের ব্যবস্থা করিবেন।

(৭) এই দানপত্র আপনাদের প্রত্যেক পঞ্জিকা কার্য্যবিবরণী প্রভৃতি মুদ্রিত পত্রিকার উপযুক্ত স্থানে প্রতিবৎসর প্রকাশিত হইবে এবং তাহার নীচে বৃত্তি-প্রাপ্ত প্রবন্ধের নাম এবং প্রবন্ধ-লেখকের নাম ধাম প্রতি বৎসর যথাক্রমে সন্নিবেশিত থাকিবে।

বশংবদ

শ্রীবিনয়কুমার সরকার

সমবেত সভ্যমণ্ডলী এই পত্রের জন্য বিনয়বাবুকে ধন্যবাদ প্রদান করিলেন।

তৎপরে সভাপতি মহাশয় পরিষদের পক্ষ হইতে নিম্নলিখিত তিনটি প্রস্তাব উপস্থিত করেন ও সমবেত সভ্যগণ দণ্ডায়মান হইয়া এই প্রস্তাব তিনটি গ্রহণ করেন।

(ক) বেদশাস্ত্রে পারদর্শী আচার্য্য সত্যব্রত সামশ্রমী মহোদয়ের পরলোকগমনে সাহিত্য-পরিষৎ বিশেষ অধিবেশনে সম্মিলিত হইয়া অদ্য গভীর শোকপ্রকাশ ও তাঁহার শোকক্লিষ্ট পরিজনের সহিত সমবেদনা জ্ঞাপন করিতেছেন এবং উপযুক্তরূপে তাঁহার স্মৃতিরক্ষার জন্য সাহিত্য-পরিষদের কার্য্য-নির্ব্বাহক-সমিতিকে অনুরোধ করিতেছেন।

(খ) বঙ্গসাহিত্যের প্রিয়চিকীর্ষু বহু সৎকার্য্যের অগ্রণী ইণ্ডিয়ান মিরারের আবাল্য সম্পাদক রায় নরেন্দ্রনাথ সেন বাহাদুরের পরলোকগমনে বঙ্গীয়-সাহিত্য-পরিষৎ বিশেষ অধিবেশনে সম্মিলিত হইয়া শোকপ্রকাশ করিতেছেন এবং তাঁহার শোকসন্তপ্ত পরিজনবর্গকে সমবেদনা জানাইতেছেন।

(গ) প্রসিদ্ধ পুরাতত্ত্ববিৎ ও ঐতিহাসিক মালদহনিবাসী রাখেশচন্দ্র শেঠ মহাশয়ের পরলোকগমনে বঙ্গীয়-সাহিত্য-পরিষৎ বিশেষ অধিবেশনে সম্মিলিত হইয়া গভীর শোকপ্রকাশ করিতেছেন এবং তাঁহার শোকক্লিষ্ট পরিজনবর্গকে সমবেদনা জ্ঞাপন করিতেছেন।

অতঃপর সভাপতি মহাশয়কে ধন্যবাদ দিয়া সভাভঙ্গ হয়।

শ্রীহেমচন্দ্র দাশ গুপ্ত
সহঃ সম্পাদক।

শ্রীচুনীলাল বসু
সভাপতি।

# প্রথম স্থগিত বিশেষ অধিবেশন

সময়—২রা ভাদ্র, ১৯শে আগষ্ট, শনিবার, অপরাহ্ণ ৬টা।

আলোচ্য বিষয়—ইন্দ্রনাথ বন্দ্যোপাধ্যায় মহাশয়ের পরলোকগমনে শোকপ্রকাশ ও তাঁহার স্মৃতিরক্ষার ব্যবস্থা।

উপস্থিতি—শ্রীযুক্ত রায় যতীন্দ্রনাথ চৌধুরী শ্রীকণ্ঠ এম্ এ, বি এল্ ( সভাপতি )

শ্রীযুক্ত পণ্ডিত অতুলকৃষ্ণ গোস্বামী
„ হেমেন্দ্রপ্রসাদ ঘোষ বি এ
„ জানকীনাথ গুপ্ত এম্ এ, বি এল
„ কেদারনাথ কাব্যতীর্থ
„ সুরেশচন্দ্র সরকার
„ বরেন্দ্রলাল মুখোপাধ্যায়
„ ক্ষেত্রনাথ বন্দ্যোপাধ্যায় কাব্যকণ্ঠ
„ সহায়রাম কোঁচ
„ চিত্তসুখ সান্যাল বি ই
„ অধরচন্দ্র ঘোষ
„ কিরণচন্দ্র দত্ত
„ রথীন্দ্রনাথ মুখোপাধ্যায়
„ কুমুদবন্ধু রায় গুপ্ত
„ ক্ষেত্রমোহন ভড়
„ নরেন্দ্রকুমার দত্ত
„ তারকনাথ মুস্তফী
„ ধীরেন্দ্রনাথ মিত্র
„ সতীশচন্দ্র মিত্র
„ ধীরেন্দ্রনাথ বন্দ্যোপাধ্যায়
„ বিজয়লাল দত্ত
„ শশিভূষণ মুখোপাধ্যায়
„ খগেন্দ্রনাথ মিত্র এম্ এ
কবিরাজ শ্রীযুক্ত জ্ঞানেন্দ্রনাথ সেন বি এ
শ্রীযুক্ত চারুচন্দ্র বসু

শ্রীযুক্ত পণ্ডিত রামচরণ বিদ্যাবিনোদ
„ গিরিজামোহন সান্যাল বি এ
„ সুশীলগোপাল বসু
„ বাণীনাথ নন্দী
„ রমেশচন্দ্র বসু
„ রাধিকালাল রায়
„ যতীন্দ্রমোহন রায়
„ বিশ্বেশ্বরনারায়ণ দেব
„ রাখালদাস সেনগুপ্ত কাব্যতীর্থ
„ অনিলকৃষ্ণ ঘোষ
„ হীরালাল নাগ
„ দুর্গাশঙ্কর রায়
„ আনন্দসুন্দর তর্কবাগীশ
„ জিতেন্দ্রনাথ সেন
„ অশেষকুমার বন্দ্যোপাধ্যায়
„ ইন্দুভূষণ মজুমদার
„ বসন্তরঞ্জন রায় বিদ্বদ্বল্লভ
„ ভুবনকৃষ্ণ মিত্র কবিবর
„ বিনোদবিহারী গুপ্ত
„ পরাণেন্দ্রনাথ ঘোষাল
„ ইন্দুপ্রকাশ গঙ্গোপাধ্যায়
„ রামকমল সিংহ
„ সূর্য্যকুমার পাল
„ চণ্ডীচরণ চট্টোপাধ্যায়

শ্রীযুক্ত রামেন্দ্রসুন্দর ত্রিবেদী এম্ এ ( সম্পাদক )

শ্রীযুক্ত ব্যোমকেশ মুস্তফী
„ হেমচন্দ্র দাশ গুপ্ত এম্ এ
„ রাখালদাস বন্দ্যোপাধ্যায় এম্ এ
„ তারাপ্রসন্ন গুপ্ত বি এ
} সহঃ সম্পাদক

সভাপতি শ্রীযুক্ত সারদাচরণ মিত্র এম্ এ, বি এল্ মহাশয় উপস্থিত না থাকায় শ্রীযুক্ত রায় যতীন্দ্রনাথ চৌধুরী শ্রীকণ্ঠ এম্ এ, বি এল্ মহাশয় সভাপতির আসন গ্রহণ করেন। সভাপতি মহাশয় সভার উদ্বোধনে বলিলেন, আজ আমরা যেজন্য এখানে সমবেত, তাহা আপনাদের অবিদিত নাই। সাহিত্য-সংসারে সুপরিচিত পরম ধার্ম্মিক ইন্দ্রনাথ বন্দ্যোপাধ্যায় মহাশয়ের অকাল মৃত্যুতে শোকপ্রকাশ করিতে আমরা সমবেত হইয়াছি। এ সভার অধিবেশন বহুপূর্ব্বে হওয়া উচিত ছিল, কিন্তু নানা কারণে তাহাতে বিলম্ব ঘটিয়া গিয়াছে। আজ সভাপতি মহাশয়ের অনুপস্থিতিতে আপনারা আমাকে সভাপতি করিয়াছেন, অত্যন্ত কার্য্য শোকের হইলেও আমি তজ্জন্য ধন্য হইয়াছি। পূজার্হকে পূজা করিবার সুযোগলাভ করাও ভাগ্যের কথা, আজ আপনারা আমাকে সে সুযোগ দিয়া ধন্য করিয়াছেন। স্বর্গীয় ইন্দ্রনাথ বাবুর রচনার প্রধান গুণ—উহা যেমন তীব্র বিদ্রূপাত্মক তেমনি সদুদ্দেশ্যপূর্ণ। তিনি রহস্য রচনায় এমন সুন্দর শব্দ যোজনা করিতেন এবং তদ্দ্বারা এমন চমৎকার রসোৎপাদন করিতে পারিতেন যে, তাহাতে বিস্মিত হইতে হইত। জুবিলী উৎসবের সময় যে বালকভোজনের ব্যবস্থা হইয়াছিল, তাহাতে এদেশীয় বালকগণের স্থান আলিপুরের পশুশালায় হইয়াছিল এবং য়ুরোপীয় বালকগণের স্থান অন্যত্র হইয়াছিল। ইন্দ্রনাথ বাবু পঞ্চানন্দে এ বিষয়ে সে সময়ে লিখিয়াছিলেন—"আমাদের বালকগণের জু-বিলি হওয়ায় প্রকৃত জুবিলি তাঁহাদেরই হইয়াছে।" সামান্য কথায় তিনি প্রয়োগগুণে এমন চমৎকার রসসঞ্চার করিতে পারিতেন যে, সেরূপ ক্ষমতা আর কাহারও লক্ষিত হয় নাই। তিনি যে কেবল ব্যঙ্গ-রচনাতেই লিপ্ত ছিলেন এবং তাহাতেই কৃতিত্ব দেখাইয়া গিয়াছেন, তাহা নহে। বাঙ্গালা বর্ণমালা-সংস্কার সম্বন্ধে তিনি পরিষদে যে ধারাবাহিক বক্তৃতা করেন, তাহাতে তাঁহার যথেষ্ট গবেষণার ও ভাবুকতার পরিচয় পাওয়া যায়। তিনি ইদানীং 'বঙ্গবাসী'তেই পঞ্চানন্দ নামে বহুরচনা প্রকাশ করিতেন। তিনি একসময়ে বঙ্গীয়-সাহিত্য-পরিষদের সহকারী সভাপতি হইয়াছিলেন। আজ আমরা তাঁহারই স্মৃতির সম্মানের জন্য সমবেত হইয়াছি।

তৎপরে পণ্ডিত শ্রীযুক্ত অতুলকৃষ্ণ গোস্বামী মহাশয় বলিলেন,—ইন্দ্রনাথের গুণ অনেক ছিল, তাহা বলিয়া বর্ণনা করার ক্ষমতা আমার নাই। তিনি একজন লব্ধপ্রতিষ্ঠ সাহিত্যিক ছিলেন। রহস্য-রচনায় তিনি নানা প্রকার রস ফুটাইতে পারিতেন। তিনি যেরূপ হাস্য-রসের অবতারণা করিতেন, তাহা এত হৃদয়গ্রাহী হইত যে, অনেক চিন্তাশীল ব্যক্তি তাহার মর্ম্ম অনুধাবন করিয়া অশ্রুমোচন করিতেন। 'বঙ্গবাসী'র সমস্ত পঞ্চানন্দই যে ইন্দ্রনাথ বাবুর লিখিত, তাহা নহে। যোগেন্দ্র বাবুও ইদানীন্তন পঞ্চানন্দ নাম দিয়াই বহু রহস্যাত্মক রচনা প্রকাশ করিতেন। তাঁহার লেখা এবং ইন্দ্রনাথ বাবুর লেখা পৃথক্ করিবার জন্য যোগেন্দ্র বাবুর লেখাগুলি "পঞ্চা-নন্দ" এই রূপ মাঝে রেখা দিয়া মুদ্রিত হইত। ইন্দ্রনাথ বাবুর লেখার সহিত সকলের মতের মিল হইতে না পারে; কিন্তু কেহই অল্প রসানুভব করিতেন না। কাহাকেও ব্যথা দিবার জন্য তিনি এই সকল ব্যঙ্গ-রচনা করিতেন না। তিনি সংসারী ছিলেন, কিন্তু বিলাসী ছিলেন না। প্রাচীন

ভারতের মুনিঋষি তাঁহার আদর্শ ছিল। সেই আদর্শে ব্রাহ্মণশ্রেণীকে উন্নত করিবার জন্য তাঁহার প্রাণপণ যত্ন ও চেষ্টা ছিল। ব্রাহ্মণ-সভার কার্য্য-পরিচালনে তাঁহার সে আগ্রহ দেখিয়াছি। তাঁহার উৎসাহের ন্যায় উৎসাহ যুবকদিগের মধ্যে দেখিতে পাই না। আমাদের সমাজে বর্ত্তমানে যে অধঃপতন হইয়াছে, তাঁহার মতে তাহা বর্ণগুরু ব্রাহ্মণের অধঃপতনেই হইয়াছে। তিনি নিজে দেশে সংস্কৃত-বিদ্যা এবং সদাচার শিক্ষা দিবার জন্য নিজ গ্রামে "অভয়া চতুষ্পাঠী" স্থাপিত করিয়া গিয়াছেন। সাধারণ শিক্ষা-বিস্তারের জন্যও তিনি যথেষ্ট চেষ্টা করিয়া গিয়াছেন। ব্রাহ্মণগণের উন্নতির জন্য তিনি নবদ্বীপ-সমাজের অনুসরণে স্বদেশে একটি সঙ্ঘ সংগঠিত করিয়াছিলেন। রোগক্লিষ্ট ও জরাগ্রস্ত শরীর লইয়া ব্রাহ্মণের উন্নতির জন্য নানা চেষ্টা করিয়া গিয়াছেন। তিনি সকলের শুভানুধ্যায়ী ছিলেন ও শুভ উদ্দেশ্যেই সামাজিক কালিমাগুলি লইয়া ঠাট্টা বিদ্রূপ করিতেন। তিনি ব্রাহ্মণ, ব্রাহ্মণ-সন্তানকে যে ভাবে চাহিতেন, নিজেও ঠিক সেইভাবে আচারবান্ ছিলেন।

তৎপরে 'বসুমতী'র ভূতপূর্ব্ব সম্পাদক শ্রীযুক্ত শশিভূষণ মুখোপাধ্যায় মহাশয় বলিলেন,—ইন্দ্রনাথের তিন মূর্ত্তি,—হাস্য-রসিক, সাহিত্যিক এবং সমাজ-সংস্কারক। হাস্য-রসের অবতারণা দ্বিবিধ। একরূপ বঙ্কিমচন্দ্রের 'লোক-রহস্যে' ও 'কমলাকান্তে' দেখা যায়। ইহা ইংরাজী হইতে গৃহীত। অন্য প্রকার হাস্য-রসের অবতারণা আমরা ইন্দ্রনাথ বাবুতে দেখিতে পাই। তিনি এই রসকে দেশীয় ভাবে ফুটাইয়া তুলিতে পারিতেন। এইজন্য তাঁহার রচনা মর্ম্মস্পর্শী ছিল। তিনি বিদ্রূপের কশাঘাতে সমাজকে সুপথে আনিবার চেষ্টা করিতেন। ইন্দ্র বাবুর ভাষা খাঁটী বাঙ্গালা ছিল। তিনি সমাজকে প্রাচীনের আদর্শে দেশী রাখিতে চেষ্টা করিতেন। আমাদের ধর্ম্ম অত্যন্ত আধ্যাত্মিকতাপূর্ণ। তিনি এই ধর্ম্মের ভাব বজায় রাখিবার জন্য, এতদনুসারে দেশে সদাচার শিক্ষার জন্য বিশেষ আগ্রহ ও পরিশ্রম করিতেন। তিনি অত্যন্ত দয়ালু ছিলেন। আমি নিজে তাঁহার নিকট হইতে অনেক বিষয়ে সাহায্য পাইয়াছি। তিনি বাঙ্গালী-গ্রন্থকারকে সাহায্য করিতেন। নিজ গ্রামে তিনি এরূপ ব্যবস্থা করিয়াছিলেন যে, সাধারণতঃ গ্রামে কাহারও কোনও অভাব হইত না। সাহিত্যে তাঁহার অসাধারণ প্রতিভা ছিল। তিনি ইংরাজীভাবে ইংরাজী-রীতিতে বাঙ্গালা লিখিতেন না। তিনি ইংরাজীতে কৃতবিদ্য ছিলেন, কিন্তু তাঁহার রচনায় ইংরাজীর গন্ধ পাওয়া যাইত না। এরূপ একজন প্রতিভাবান্ পুরুষের স্মৃতি-রক্ষার ব্যবস্থা করা এবং তাঁহার প্রতি আমাদের শ্রদ্ধাভক্তি প্রকাশ করা—আমাদের বিশেষ কর্ত্তব্য।

তৎপরে "বঙ্গবাসীর" সহকারী সম্পাদক শ্রীযুক্ত হরিমোহন মুখোপাধ্যায় মহাশয় বলেন, 'বঙ্গবাসী'র সহিত ইন্দ্রনাথ বাবুর বিশেষ সম্বন্ধ ছিল। আজ বিহারী বাবু পীড়িত হইয়া এ সভায় উপস্থিত হইতে পারেন নাই বলিয়া আমি "বঙ্গবাসী"র ভগ্নদূতরূপে উপস্থিত হইয়াছি। আমি এখন ভগ্নদূত হইলেও আমি তাঁহারই হাতে গড়া। তিনি অতি তীব্র গভীর এবং সূক্ষ্মদৃষ্টিতে সকল বিষয় পর্য্যবেক্ষণ করিতে পারিতেন। তাঁহার ন্যায় বিবেচক ব্যক্তিও কমই দেখিয়াছি।

কোনও জটিল বিষয়ের সুমীমাংসা তাঁহার কাছে যেমন পাওয়া যাইত, এমন আর কাহারও কাছে নহে।

তৎপরে শ্রীযুক্ত হেমেন্দ্রপ্রসাদ ঘোষ মহাশয় বলিলেন, ইন্দ্রনাথ বাবুর পরলোকগমনে সাহিত্যে যে ক্ষতি হইয়াছে, তাহা সহজে পূরণ হইবার নহে। তেমন খাঁটী স্বদেশী ভাব বর্ত্তমানে আর কাহারও কাছে পাওয়া যাইবে না। আমাদের দেশে হাস্যরস যে পূর্ব্বে ছিল না, তাহা নহে। হাস্যরসের প্রসঙ্গ বঙ্কিম বাবুই অনেকটা ইংরাজী ভাবে আমাদের দেশে অবতারণা করেন। দীনবন্ধু তাহা অনেকটা দেশীভাবে ফুটাইয়া ছিলেন, আর তাহার পূর্ণতা সাধন করেন—ইন্দ্রনাথ। অল্প বয়স হইতেই তাঁহার এই শক্তির বিকাশ হয়। প্রথম বয়সে তিনি একখানি কবিতা পুস্তিকা প্রকাশ করেন। তাঁহার নাম কি দিবেন, তাহা স্থির করিতে না পারিয়া নাম দিলেন "উৎকৃষ্ট কাব্যম্"। ইহার মূল্য স্থির করিলেন ৫০ কড়া অর্থাৎ আড়াই পয়সা মাত্র। ক্যানিঙ্ লাইব্রেরীর যোগেশ বাবু তাহার প্রকাশক হন। তাঁহার উপর উপদেশ ছিল, আড়াই পয়সায় বেচিতে হইবে। তিন পয়সা কেহ দিলে লওয়া হইবে না। এই আধ্‌লা ভাঙাইবার গণ্ডগোল লইয়া ক্রেতা ও বিক্রেতার মধ্যে যে একটু মধুর বিরক্তির ভাব হইত, তাহাই বেশ রসসঞ্চার করিত। ইন্দ্রনাথ প্রথম দিন ক্যানিঙ্ লাইব্রেরীতে উপস্থিত থাকিয়া এই রসাস্বাদন করিয়াছিলেন এবং পরে কয়েকখানা পুস্তকের বিক্রয়লব্ধ অর্থে যোগেশ বাবুর সহিত মিষ্টান্ন উপভোগ করিয়া রসের পূর্ণতা সম্পাদন করেন। এইরূপ উদ্ভট ও সরস কল্পনা ইন্দ্রনাথ বাবুর অতি সহজ এবং সুলভ ছিল। নিজ গ্রামের উন্নতি-কল্পে সারদা বাবু, বৈকুণ্ঠবাবু ও ইন্দ্রনাথের চেষ্টা যত্ন, আগ্রহ ও অর্থব্যয় অতুলনীয়। ব্রাহ্মণ্য ধর্ম্মের পুনরুদ্ধার তাঁহার জীবনের সর্ব্বপ্রধান ব্রত ছিল। তাঁহার ভাষাও খাঁটী বাঙ্গালা ছিল। তাঁহার মৃত্যুর বিবরণ যাহা শুনা যায়, তাহা এই দেশেই এই দেশের ভক্ত বিশ্বাসীর পক্ষেই সম্ভব, অন্য দেশে এমন দেখা যায় না। সকল বিষয়ে—সাহিত্য-সেবায়, রহস্য-রচনায়, বৈষয়িক ক্রিয়াকলাপে, ধর্ম্মে কর্ম্মে এবং পারলৌকিক বিশ্বাসবলে মৃত্যুর পথে তাঁহার খাঁটী দেশী ভাব বিশেষভাবে অনুকরণীয়।

তৎপরে শ্রীযুক্ত বিজয়লাল দত্ত মহাশয় বলিলেন,তাঁহার ন্যায় খাঁটী সাধক ব্যক্তি এবং আদর্শ পুরুষ অতি অল্পই আছেন। দেশের জন্য এ সমাজের জন্য তাঁহার প্রাণ যেরূপ কাঁদিত, তাহা অতি অল্প লোকের মধ্যেই দেখিয়াছি। সনাতন ধর্ম্ম ও সদাচার রক্ষার জন্য তিনি বীরের ন্যায় যুদ্ধ করিয়া গিয়াছেন। যদি স্বদেশ ও স্বধর্ম্মের প্রতি আমাদের অনুরাগ থাকে, তবে আমরা কখনই তাঁহাকে ভুলিতে পারিব না।

তৎপরে বর্দ্ধমানের অধিবাসী শ্রীযুক্ত ক্ষেত্রনাথ বন্দ্যোপাধ্যায় কাব্যকণ্ঠ মহাশয় জানাইলেন যে, ইন্দ্রনাথ বাবু যে কেবল নিজ গ্রামের হিতার্থে অর্থ ও সামর্থ্য ব্যয় করিয়া গিয়াছেন, তাহা নহে। বর্দ্ধমান সদরে অবস্থানকালে তিনি জেলার উন্নতিকর সকল বিষয়েই মিশিতেন এবং প্রকৃত প্রস্তাবে সে সকল কার্য্য সফল করিয়া তুলিতেন। অনেকগুলি ছাত্র তাঁহার নিকট হইতে

স্কুলের বেতন, পাঠ্য পুস্তকাদি এবং তাঁহার নিজ বাসায় আহারাদির সাহায্য পাইত। তিনি যেমন সাহিত্য, সমাজ ও ধর্ম্ম সম্বন্ধে প্রতিভার পরিচয় দিয়া গিয়াছেন, তেমনই তাঁহার ব্যবসায় ওকালতী ও কয়লার খনির কার্য্য-পরিচালনে যথেষ্ট বুদ্ধি ও সূক্ষ্মদৃষ্টির পরিচয় দিয়া গিয়াছেন। তাঁহার প্রতিভা সর্ব্বতোমুখিনী ছিল।

তৎপরে শ্রীযুক্ত রামেন্দ্রসুন্দর ত্রিবেদী মহাশয় বলিলেন, সাহিত্য-পরিষৎকে ইন্দ্রনাথ অত্যন্ত স্নেহের চক্ষে দেখিতেন। ব্যক্তিগতভাবে তিনি আমাকে বিশেষ স্নেহ করিতেন। স্কুলে যখন পড়িতাম,তখন ইন্দ্রনাথ বাবু সম্বন্ধে সংবাদাদি রাখিতাম। বাল্যকালে চুরি করিয়া পঞ্চানন্দ পড়িতাম। তাঁহার এই সমস্ত রচনাতে যেরূপ নানা বিষয়ের রসাত্মক তীব্র সমালোচনা থাকিত, সেরূপ সমালোচনা বোধ হয় পঞ্চানন্দের পূর্ব্বে আর ছিল না। তাঁহার সহিত আমার চাক্ষুষ আলাপ সাহিত্য-পরিষদেই হয়। পরিষৎ সম্বন্ধে তিনি আমাকে বহু উপদেশ দিতেন। তাঁহার রসিকতাপূর্ণ লেখার অপেক্ষা বক্তৃতায়, বক্তৃতা অপেক্ষা কথোপকথনে এবং তদপেক্ষা বন্ধুবান্ধব পরিবৃত বৈঠকী মজলিসে ফুটিয়া উঠিত। বাঙ্গালা বর্ণমালা-সংস্কারে তাঁহার একটা আগ্রহ ছিল। তিনি যখন পরিষদের সহকারী সভাপতি, তখন তিনি এ বিষয়ে কয়েকটী বক্তৃতা করেন। প্রথম সাহিত্য-সম্মিলনে তিনি বাঙ্গালা ভাষার প্রকৃতি ও ব্যাকরণ সম্বন্ধে যে বক্তৃতা করেন, তাহা অতি গবেষণাপূর্ণ। দুই বৎসর পূর্ব্বে তিনি রাঢ়ীয় ব্রাহ্মণ কুলজি সম্বন্ধীয় এক খানি সুবৃহৎ পুথি পরিষদে উপহার দেন। তাহা মুদ্রণের ব্যবস্থা এখনও আমরা করিতে পারি নাই। তাঁহার স্মৃতি-রক্ষার্থ আমাদের যথাসাধ্য চেষ্টা করা কর্ত্তব্য।

তৎপরে সাহিত্য-পরিষদের ছাত্রসভ্য শ্রীযুক্ত রাখালদাস সেনগুপ্ত কাব্যতীর্থ মহাশয় বলিলেন,—ইন্দ্র বাবু স্বগ্রামের পার্শ্ববর্ত্তী ২২ খানি গ্রামের লেখাপড়া জানা এবং গণ্যমান্য ব্যক্তিদিগকে লইয়া একটি সঙ্ঘ স্থাপিত করিয়াছিলেন। তিনি ফরমাইস করিয়া এই সকল ব্যক্তিদিগের দ্বারা গ্রামের উন্নতিকর সামাজিক ক্ষুদ্র ক্ষুদ্র দোষ-সংশোধক কার্য্য করাইয়া লইতেন। তাঁহার রসোদ্ভাবনের শক্তিও অসাধারণ ছিল।

তৎপরে উত্তরপাড়া কলেজের ভূতপূর্ব্ব অধ্যাপক পণ্ডিত শ্রীযুক্ত রামচরণ বিদ্যাবিনোদ মহাশয় বলিলেন,—ইন্দ্রনাথ বাবুর সহিত আমার পরিচয় ছিল। তিনি নূতন পরিচয়েই আত্মীয়ের ন্যায় ব্যবহার করিতেন। ব্রাহ্মণ্য-ধর্ম্মের সংরক্ষণের জন্য তিনি বিশেষ চেষ্টা করিতেন। তাঁহাকে আমি সমাজ-সংস্কারক বলিব, না—সমাজ-রক্ষক বলিব। তিনি যদি ভবিষ্যৎ ভারতে-তিহাসের এক পৃষ্ঠা—ঐ একখানা মাত্র পুস্তক লিখিয়া যাইতেন,তাঁহার আর কিছুই না থাকিত, তাহা হইলেই তিনি চিরস্মরণীয় হইয়া থাকিতেন। মানুষ হইতে হইলে লোকের যে সমস্ত গুণ থাকা উচিত, তাহা তাঁহার সমস্তই ছিল। তাঁহার সকল গুণের কথা সকলেই বলিয়াছেন, কেবল একটা গুণের পরিচয় কেহই দেন নাই। তত্ত্বজ্ঞানবিষয়ে তাঁহার যথেষ্ট অভিজ্ঞতা ছিল। তিনি হাসিমুখে গঙ্গাযাত্রা করেন এবং হাসি মুখে মা গঙ্গাকে আঁচল পাতিয়া তাঁহাকে লইবার আহ্বান করিয়া শান্তভাবে মৃত্যুকে আলিঙ্গন করেন। ইহাতে জীবনের শেষমুহূর্ত্তেও তাঁহার রসাত্মক বচনবিন্যাসের পরিচয় পাওয়া গিয়াছে।

অতঃপর শ্রীযুক্ত ব্যোমকেশ মুস্তফী মহাশয় 'বঙ্গবাসী'-সম্পাদক শ্রীযুক্ত বিহারীলাল সরকার মহাশয়ের নিম্নলিখিত পত্রখানি পাঠ করেন।

শ্রীশ্রীদুর্গা

শরণম্

শ্রীচরণেষু—

আমি পীড়িত, এমন কি শয্যাশায়ী ও উত্থানশক্তিরহিত; সুতরাং অদ্যকার সভায় উপস্থিত থাকিতে পারিলাম না। স্বর্গীয় ইন্দ্রনাথ সম্বন্ধে আমার যথাসাধ্য কিছু বলিবার ইচ্ছা ছিল; কিন্তু নিরুপায়। বড়ই দুর্ভাগ্যের কথা। আমার অবস্থা সভায় উপস্থিত হইবার পক্ষে একান্ত প্রতিকূল, নহিলে শতকর্ম্ম পরিত্যাগ করিয়াও আমি যাইতাম। আশা আছে যে, স্বর্গীয় পুরুষের যথাযোগ্য স্মৃতি-সম্মান হইবে।

শোক হইবার কথা বটে; কিন্তু শোক করিব না। সেই ধর্ম্মপ্রাণ, ধার্ম্মিক ইন্দ্রনাথ তীরস্থ হইবার সঙ্কল্পে যাত্রা করিবার পূর্ব্বে জননী, পত্নী, পুত্র, পৌত্র প্রভৃতি আত্মীয় স্বজনকে ডাকিয়া বলিয়াছিলেন 'শোক করিও না, চক্ষের জল ফেলিও না, চক্ষের জলে আমার এ মঙ্গলময় মৃত্যুতে অমঙ্গল ঘটিবে, যদি কিছু আমার পুণ্য থাকে, তাহার ক্ষয় হইবে।' ইনি শেষ মুহূর্ত্তে বলিয়াছিলেন 'চণ্ডি, মা গঙ্গাকে আঁচল পাতিতে বল, আমি যাইতেছি' এইকথা বলিয়া চৈতন্যময়ীর চিন্তা করিতে করিতে সেই পুণ্যশ্লোক পুরুষ জাহ্নবীসলিলে সজ্ঞানে চৈতন্যে মিশিয়া যান। শোক অনিবার্য্য হইলেও, ইঁহার বিয়োগে শোক করিব কেন? অদ্য শোক করিবার কথা নহে, তাঁহার গুণানুকীর্ত্তনে ও কীর্ত্তি স্মরণে শোকোপনোদন করিবারই কথা; কিন্তু দুর্ভাগ্যক্রমে আজ তাঁহার গুণকীর্ত্তনের সুযোগ উপস্থিত থাকিলেও আমি তাহা করিতে পারিলাম না।

স্বহস্তে লিখিতে পারিলাম না, ত্রুটী মার্জ্জনা করিবেন। ইতি তারিখ ২রা ভাদ্র ১৩১৮সাল।

প্রণত—

শ্রীবিহারিলাল সরকার

অতঃপর সভাপতি মহাশয় সাহিত্য-পরিষদের পক্ষ হইতে নিম্নলিখিত প্রস্তাব উপস্থিত করেন:—

"বঙ্গীয়-সাহিত্য-পরিষদের ভূতপূর্ব্ব সহকারীসভাপতি এবং পরম হিতৈষী সদস্য, বঙ্গভাষায় বিবিধ রচনায় লব্ধপ্রতিষ্ঠ লেখক, ব্যঙ্গকাব্য রচনায় অসাধারণ শক্তিশালী, স্বধর্ম্মনিষ্ঠ, সমাজভক্ত স্বদেশের সর্ব্ববিধ কল্যাণকামী, বিদ্বান্ ও চিন্তাশীল ইন্দ্রনাথ বন্দ্যোপাধ্যায় মহাশয়ের পরলোক-গমনে বঙ্গীয়-সাহিত্য-পরিষৎ আন্তরিক শোক-প্রকাশ ও তাঁহার শোকসন্তপ্ত পরিবারবর্গের প্রতি সমবেদনা প্রকাশ করিতেছেন।"

এই প্রস্তাব সভাস্থ সকলে দণ্ডায়মান হইয়া গ্রহণ করিলেন। তৎপরে সভাপতি মহাশয় নিম্নলিখিত দ্বিতীয় প্রস্তাব উপস্থিত করিলেন :—

"পরলোকগত লোকপ্রিয় ইন্দ্রনাথ বন্দ্যোপাধ্যায় মহাশয়ের উপযুক্তরূপে স্মৃতিরক্ষার ব্যবস্থার ভার পরিষদের কার্য্য-নির্ব্বাহক-সমিতির উপর অর্পিত হইল।"

সর্ব্বসম্মতিক্রমে এই প্রস্তাব গৃহীত হইল।

তৎপরে সভাপতি মহাশয় জানাইলেন যে, রাজসাহী-জোয়াড়ীর জমিদার শ্রীযুক্ত মোহিনী নাথ রিশি মহাশয় স্বীয় পুত্র শ্রীমান্ জ্ঞানেন্দ্রনাথ রিশি মহাশয়ের অঙ্কিত স্বর্গীয় ইন্দ্রনাথ বন্দ্যোপাধ্যায় মহাশয়ের একখানি তৈলচিত্র পরিষদে উপহার দিয়াছেন। রিশি মহাশয় কার্য্যগতিকে অন্যকার সভায় উপস্থিত থাকিতে পারেন নাই বলিয়া দুঃখ প্রকাশ করিয়া তাঁহার সংবাদ দিয়াছেন। আমরা এই সহৃদয় বদান্যবর গুণগ্রাহী জমিদারের দান, ধন্যবাদ ও কৃতজ্ঞতা সহকারে গ্রহণ করিতেছি।

অতঃপর সভাপতি মহাশয় ৺ইন্দ্রনাথ বাবুর তৈলচিত্রের আবরণ উন্মোচন করিলেন। সভাপতি মহাশয়কে ধন্যবাদ দিয়া সভাভঙ্গ হইল।

শ্রীহেমচন্দ্র দাশ গুপ্ত
সহঃ সম্পাদক।

শ্রীসারদাচরণ মিত্র
সভাপতি।

## তৃতীয় মাসিক অধিবেশন।

সময়—১০ই ভাদ্র, ২৭শে আগষ্ট, রবিবার, অপরাহ্ণ ৬টা

আলোচ্য বিষয়—১। গত অধিবেশনের কার্য্য-বিবরণ পাঠ, ২। সভ্য-নির্ব্বাচন, ৩। পুস্তকোপহারদাতৃগণকে কৃতজ্ঞতাজ্ঞাপন, ৪। প্রদর্শন—(ক) শ্রীযুক্ত প্রফুল্লনাথ ঠাকুর মহাশয়ের ব্যয়ে ক্রীত কতকগুলি প্রাচীন স্বর্ণমুদ্রা এবং (খ) শ্রীযুক্ত আনন্দনাথ রায় মহাশয়ের প্রদত্ত বিষ্ণুমূর্ত্তি ও ইষ্টকখণ্ড ৫। চিত্রপ্রতিষ্ঠা—(ক) স্বর্গীয় মাইকেল মধুসূদন দত্ত ও (খ) স্বর্গীয় শিশিরকুমার ঘোষ মহাশয়ের তৈলচিত্র। ৬। প্রবন্ধ—(ক শ্রীযুক্ত চারুচন্দ্র বসু মহাশয়ের 'মৌর্য্য নরপতি অশোক' এবং (খ) শ্রীযুক্ত হরিদাস পালিত মহাশয়ের 'গৌড়ে গাজন' ৭। বিবিধ।

উপস্থিতি—রায় শ্রীযুক্ত চুনিলাল বসু বাহাদুর এম্, ডি, এফ্ সি এস্ ( সভাপতি )

শ্রীযুক্ত মতিলাল ঘোষ

মহামহোপাধ্যায় শ্রীযুক্ত ডাঃ সতীশচন্দ্র বিদ্যাভূষণ এম্ এ, পি এইচ ডি

শ্রীযুক্ত মৃত্যুঞ্জয় রায় চৌধুরী
„ নগেন্দ্রনাথ বসু প্রাচ্যবিদ্যামহার্ণব
„ অমূল্যচরণ ঘোষ বিদ্যাভূষণ
„ আনন্দনাথ রায়
„ পীযূষকান্তি ঘোষ
„ মন্মথনাথ ঘোষ এম্ এ
„ ত্রৈলোক্যনাথ চট্টোপাধ্যায়
„ ভোলানাথ ঘোষ
„ জানকীনাথ গুপ্ত এম্ এ, বি এল্
„ নন্দলাল বসু
„ বসন্তরঞ্জন রায় বিদ্বদ্বল্লভ
„ বাণীনাথ নন্দী
„ সত্যভূষণ বন্দ্যোপাধ্যায়
„ উপেন্দ্রনাথ ঘোষাল এম্ এ
„ চারুচন্দ্র বসু
„ শৈলজানাথ রায় চৌধুরী
„ চিত্তসুখ সান্যাল বি ই
„ নবেন্দ্রকুমার মজুমদার
„ কবিবর ভুবনকৃষ্ণ মিত্র

শ্রীযুক্ত ধীরেন্দ্রকৃষ্ণ বসু
„ সতীশচন্দ্র দাসগুপ্ত
„ শরচ্চন্দ্র ঘোষ
„ নন্দলাল ঘোষ
„ হেমন্তকুমার কর
„ ব্রজধন বিদ্যানিধি
„ গোপালচন্দ্র ভট্টাচার্য্য
„ হরেন্দ্রভূষণ মিত্র
„ অমরেন্দ্রনাথ সিংহ
„ রঙ্গলাল বসাক
„ উপেন্দ্রচন্দ্র মিত্র
„ দামোদর মিত্র
„ আশুতোষ দাসগুপ্ত
„ মন্মথকুমার রায়
„ রামকৃষ্ণ দত্ত
„ বিনয়কৃষ্ণ মিত্র
„ নিবারণচন্দ্র মুখোপাধ্যায়
„ অম্বিকাচরণ মিত্র
„ নারায়ণচন্দ্র নন্দী

শ্রীযুক্ত কৃপাশরণ মহাস্থবির
„ আনন্দ স্বামী
„ অশ্বিনীকুমার বড়ুয়া
„ শ্রীনাথ বড়ুয়া
„ সুরেন্দ্রনাথ গোস্বামী
„ জ্ঞানেন্দ্রনাথ ঘোষ
„ সরলকুমার বসু
„ সতীশচন্দ্র মিত্র
„ সতীশচন্দ্র সরকার
„ গিরিজামোহন সান্যাল

শ্রীযুক্ত সুনীতিকুমার চট্টোপাধ্যায়
„ মনোরঞ্জন চট্টোপাধ্যায়
„ সরলচন্দ্র ঘোষ
„ চিন্তাহরণ চক্রবর্ত্তী
„ পদ্মচরণ পট্টনায়ক
খগেন্দ্রনাথ মিত্র এম্ এ
„ বামকমল সিংহ
„ বিনোদবিহারী গুপ্ত
„ সূর্য্যকুমার পাল
„ পরাণেন্দ্রনাথ ঘোষাল

শ্রীযুক্ত রামেন্দ্রসুন্দর ত্রিবেদী এম্ এ ( সম্পাদক )
„ রাখালদাস বন্দ্যোপাধ্যায় এম্ এ
„ হেমচন্দ্র দাশ গুপ্ত এম্ এ
„ তারাপ্রসন্ন গুপ্ত বি এ
„ ব্যোমকেশ মুস্তফী
} সহঃ-সম্পাদক

সভাপতি মহাশয় অসুস্থতা-নিবন্ধন উপস্থিত হইতে না পারায়, শ্রীযুক্ত ডাক্তার চুনীলাল বসু রায় বাহাদুর এম্ ডি, এফ্ সি এস্ মহাশয় সর্ব্বসম্মতিক্রমে সভাপতির আসন গ্রহণ করেন।

গত মাসিক ও বিশেষ অধিবেশনের কার্য্যবিবরণ পঠিত ও সর্ব্বসম্মতিক্রমে গৃহীত হইল।

তৎপরে নিম্নলিখিত ব্যক্তিগণ যথারীতি সভ্য নির্ব্বাচিত হইলেন।

| প্রস্তাবক | সমর্থক | নূতন সভ্য |
|---|---|---|
| শ্রীরামেন্দ্রসুন্দর ত্রিবেদী | শ্রীরাখালদাস বন্দ্যোপাধ্যায় | ১। শ্রীসখারাম গণেশ দেউস্কর ৭১।১ সুকিয়া ষ্ট্রীট। |
| „ | „ | ২। শ্রীসত্যব্রত মুখোপাধ্যায় এম্ এ, বি এল্, উকীল, এলাহাবাদ। |
| „ | „ | ৩। শ্রীহরিপদ মিশ্র ১৫ গুলু ওস্তাগরের লেন। |
| „ | „ | ৪। অতুলচন্দ্র সেন এম্ এ এডওয়ার্ড কলেজের অধ্যক্ষ, পাবনা। |
| „ | „ | ৫। শ্রীশীতলচন্দ্র রায় লাউটা, যশোহর। |

| প্রস্তাবক | সমর্থক | নূতন সভ্য |
|---|---|---|
| শ্রীসতীশচন্দ্র মিত্র | শ্রীরামকমল সিংহ | ৬। শ্রীপূর্ণচন্দ্র মজুমদার তরফ নেওয়াসীব কাছারী পাযবাডাঙ্গা, রঙ্গপুর। |
| শ্রীরাসবিহারী বন্দ্যোপাধ্যায় | ,, | ৭। শ্রীহরিহব মুখোপাধ্যায় উত্তবপাডা সাহিত্য-সম্মিলনীব সম্পাদক, উত্তবপাডা, হুগলী। |
| ,, | ,, | ৮। শ্রীসত্যরঞ্জন চক্রবর্ত্তী বি এ ৭৮ নিউগেট ষ্ট্রীট্। |
| শ্রীসুরেন্দ্রনারায়ণ সিংহ | শ্রীপান্নালাল সিংহ | ৯। ডাক্তাব শ্রীসুবেন্দ্রনাথ দাস জিযাগঞ্জ, মুর্শিদাবাদ। |
| শ্রীপান্নালাল সিংহ | শ্রীসুরেন্দ্রনারায়ণ সিংহ | ১০। শ্রীউমেশচন্দ্র বায় কবিবাজ বালুচব, জিয়াগঞ্জ, মুর্শিদাবাদ। |
| শ্রীব্যোমকেশ মুস্তফী | শ্রীসুধীন্দ্রনাথ ঠাকুর | ১১। শ্রীনীবদচন্দ্র চট্টোপাধ্যায বি এল্ উকীল, মির্জ্জাপুব ষ্ট্রীট। |
| ,, | শ্রীহীরেন্দ্রনাথ দত্ত | ১২। শ্রীহেমেন্দ্রনাথ মিত্র বি এল্ গভর্ণমেণ্ট প্রোসিকিউটার, আলিপুব জজ কোর্ট। |
| ,, | ,, | ১৩। শ্রীপ্রমথনাথ সেন বি এল্ ৩২ ল্যান্সডাউন বোড। |
| শ্রীব্যোমকেশ মুস্তফী | শ্রীহীবেন্দ্রনাথ দত্ত | ১৪। শ্রীসুধীববঞ্জন ভাদুডী বিদ্যাবত্ন জ্যোতিষী, পি এম্ বাগ্‌চীব পঞ্জিকা-কার্য্যালয়, মসজিদ্‌বাড়ী ষ্ট্রীট। |
| ,, | ,, | ১৫। শ্রীসতীশনাথ বন্দ্যোপাধ্যাব গঙ্গাটিকুবী, বর্দ্ধমান। |
| শ্রীঅন্নদাচবণ বিদ্যালঙ্কার | শ্রীরামেন্দ্রসুন্দব ত্রিবেদী | ১৬। শ্রীকুঞ্জবিহাবী বর্ম্মা তাজহাট রাজবাটী, মাহিগঞ্জ, রঙ্গপুর। |
| ,, | ,, | ১৭। শ্রীকালীপ্রসন্ন মৌলিক পুলিস সব-ইন্‌স্পেক্‌টাব, নবাবগঞ্জ, রঙ্গপুর। |
| ,, | ,, | ১৮। শ্রীহরেন্দ্রচন্দ্র বিদ্যাবিনোদ কাব্যতীর্থ বিহাবাড়ী, আসাম। |
| ,, | ,, | ১৯। শ্রীবসন্তকুমার লাহিডী বেলপুকুব পল্লী-পবিষৎ-সম্পাদক, শ্যামগঞ্জ, বঙ্গপুব। |
| ,, | ,, | ২০। শ্রীসাবদানাথ খাঁ উকীল, বগুড়া। |

| প্রস্তাবক | সমর্থক | নূতন সভ্য |
|---|---|---|
| শ্রীঅন্নদাচরণ বিদ্যালঙ্কার | শ্রীবামেন্দ্রসুন্দর ত্রিবেদী | ২১। শ্রীগোপাললাল জহুরী দিপাকুড়িয়া, রাজসাহী। |
| ” | ” | ২২। শ্রীকেদারনাথ ঘোষ সুপারভাইজার, সৈদপুর, রঙ্গপুর। |
| ” | ” | ২৩। শ্রীমহেন্দ্রনাথ ঘোষ ব্লক সিগ্‌নাল ইন্‌স্পেক্টার, সৈদপুর, রঙ্গপুর। |
| ” | ” | ২৪। শ্রীরজনীকান্ত ভট্টাচার্য্য পেস্কার, ডিম্‌লা রাজবাটী, মাহিগঞ্জ, রঙ্গপুর। |
| শ্রীহেমচন্দ্র দাশ গুপ্ত | ” | ২৫। আর এন্ চৌধুরী খোড়ুযারাজার, চুঁচুড়া। |
| ” | ” | ২৬। শ্রীশরচ্চন্দ্র বসু বিনাগুড়ি চাবাগান, বিনাগুড়ি, জলপাইগুড়ি। |
| ” | ” | ২৭। শ্রীপ্রসন্নচন্দ্র ঘোষ সবইন্‌স্পেক্টার অব স্কুলস্, শ্রীহট্ট। |
| শ্রীপঞ্চানন বন্দ্যোপাধ্যায় | শ্রীহেমচন্দ্র দাশ গুপ্ত | ২৮। শ্রীসতীচন্দ্র দাস সত্ত্বাধিকারী, ইষ্ট বেঙ্গল প্রিন্টিং এণ্ড পাবলিসিং হাউস, ঢাকা। |
| শ্রীঅতুলকৃষ্ণ গোস্বামী | শ্রীশৈলেশচন্দ্র মজুমদার | ২৯। শ্রীনিত্যস্বরূপ ব্রহ্মচারী ১৪ রামতনু বোসের লেন, কলিকাতা। |
| শ্রীসতীশচন্দ্র ঘোষ | শ্রীসুরেন্দ্রনাথ গঙ্গোপাধ্যায় | ৩০। শ্রীমধুসূদন দাস বি এ আসিষ্টাণ্ট সেটল্‌মেণ্ট অফিসার, মাদারীপুর, ফরিদপুর। |
| শ্রীতারাপ্রসন্ন ঘোষ | শ্রীরামকমল সিংহ | ৩১। শ্রীউপেন্দ্রচন্দ্র বসু |
| | | ৩২। শ্রীলোকনাথ দত্ত বি এ |
| চৌধুরী কে বিশ্ববাজ ধন্বন্তরী | শ্রীহেমচন্দ্র দাশ গুপ্ত | ৩৩। ডাঃ শ্রীললিতমোহন সিংহ বি এ কলেক্‌টারগঞ্জ, কাণপুর। |
| শ্রীগিরিজামোহন সান্যাল | ” | ৩৪। শ্রীজিতেন্দ্রকুমার সেনগুপ্ত বি এ ৬১ মেছুয়াবাজার ষ্ট্রীট। |
| শ্রীসুরেন্দ্রনাথ গঙ্গোপাধ্যায় | ” | ৩৫। শ্রীঅতুলগোপাল রায় এম্ এ সাব্ ডেপুটী কলেক্‌টার, আনুলিয়া, ফরিদপুর। |
| | | ৩৬। শ্রীফণীন্দ্রনাথ মুখোপাধ্যায় বি এ সাব-ডিবিসনাল অফিসার, মাধেপুরা, ভাগলপুর। |
| | | ৩৭। শ্রীপঞ্চানন ঘোষ। এক্‌জিকিউটিভ ইঞ্জিনিয়ার, সপতগ্রাম, গোয়ালপাড়া। |

ছাত্র-সভ্য

শ্রীখগেন্দ্রনাথ মিত্র শ্রীহেমচন্দ্র দাশ গুপ্ত ১। শ্রীঅশ্বিনীকুমার বক্ষিত, ভাগলপুর।

তৎপরে নিম্নলিখিত পুস্তকোপহারদাতৃগণকে নিম্নলিখিত উপহৃত পুস্তকাদির জন্য যথারীতি কৃতজ্ঞতা জ্ঞাপন করা হইল :—

| উপহারদাতা | পুস্তকের নাম |
|---|---|
| শ্রীমদেন্দ্রমোহন ঠাকুর | শ্রীরাধামোহন প্রভুর চরিত্র। |
| শ্রীরামপ্রাণ গুপ্ত | পাঠানরাজবৃত্ত। |
| শ্রীকুমারনাথ মুখোপাধ্যায় | সুধাকর গ্রন্থাবলী। |
| শ্রীদুর্গেশনাথ ভট্টাচার্য্য | প্রাকৃতিক চিকিৎসা। |
| শ্রীঅম্বিকাচরণ ব্রহ্মচারী | বাগোয়াহার। |
| শ্রীরামেন্দ্রসুন্দর ত্রিবেদী | রামের রাজ্যাভিষেক, প্রবাসচিত্র, সৃষ্টিরহস্য, আর্য্যজীবনী, শকুন্তলাতত্ত্ব, সানুবাদ শান্তিশতক, দক্ষিণাপথভ্রমণ, সংস্কৃতশিক্ষা (১ম সোপান) সংস্কৃতপ্রবেশ (১ম ভাগ, ২য় ভাগ, ৩য় ভাগ), কৃষ্ণপান্তি, অহল্যাবাই, প্রবন্ধাষ্টক, পৃথিবীর সুখদুঃখ, বিবিধবিধান (১ম সংস্করণ) সন্দর্ভ-চন্দ্রিকা, কবিতা, বাঙ্গালা ব্যাকরণ ও রচনা-শিক্ষা, সরল ব্যাকরণ, সদ্ভাবকুসুম, শঙ্করাচার্য্য-চরিত, জ্ঞানযোগ, সাহিত্যসাধনা, বালনিতি-বিধান, গীতামৃতরস বা গীতার সরল পদ্যব্যাখ্যা, ফুল ও ফল, বাঙ্গালা ব্যাকরণ, জড়ভরত, ভাষাতত্ত্ব (১ম ও ২য় খণ্ড), বিবিধ-প্রবন্ধ, কবিতা-কুসুমাঞ্জলি (২য় ভাগ), চন্দ্রনাথদর্পণ, First Annual Report of the Fræbel Society of Calcutta 1910, কাদম্বরী, বংশাবলিচরিতম্, দেবালয় (ভাদ্র ১৩১৮, ২খণ্ড), কোহিনুর (শ্রাবণ ১৩১৮) শিশুজীবন (চৈত্র ১৩১৭, ফাল্গুন ১৩১৭, মাঘ ১৩১৭) The C. U. Magazine, July 1911., Sonderabdruck Aus-dem Archivfur Systematische Philoso-phie—২খণ্ড, The Address by P N. Bose, Report of the Maju Public |

| উপহারদাতা | পুস্তকের নাম |
|---|---|
| | Library, Report of the Opening Ceremony of the new premises of S. K Lahiri—২ খণ্ড। |
| শ্রীগোপেন্দ্রভূষণ বিদ্যাবিনোদ | শ্রীমদ্ভগবদ্গীতা। |
| বৈষ্ণবসম্মিলনী-কার্য্যালয় | শ্রীশ্রীবৈষ্ণবীয় নিত্যকর্ম্ম-পদ্ধতিঃ। |
| শ্রীকালিদাস রায় | কুন্দ। |
| Office of the Registrar, Calcutta University | Calcutta University Calender 1911 part I, II, III<br>Calcutta University Minutes 1911, Part I |
| শ্রীসারদাচরণ মিত্র | Bengali made Easy, ভক্তি উপাসনা, হিন্দী শিক্ষা-সোপান, কাকলী, শৈলসঙ্গীত, চন্দ্রনাথ-প্রসঙ্গ, আমলক, পদ্মাবতী, বাইশকবিমনসা ২ খণ্ড, জাগরণ। |
| শ্রীজ্ঞানেন্দ্রনারায়ণ চৌধুরী | শ্রীমহাদ্বাদশীব্রতদিননির্ণয়ঃ, স্মরণমঙ্গল। |
| শ্রীললিতকুমার বন্দ্যোপাধ্যায় | বঙ্গদর্শন ১২৮০ শ্রাবণ হইতে ১২৮১ ভাদ্র |

তৎপরে শ্রীযুক্ত রাখালদাস বন্দ্যোপাধ্যায় এম্ এ মহাশয় শ্রীযুক্ত প্রফুল্লনাথ ঠাকুর মহাশয় কর্ত্তৃক পরিষদে উপহৃত ছয়টি মুদ্রা প্রদর্শন করেন। ইহাদের মধ্যে একটি কণিষ্কের, একটি হুবিষ্কের, একটি ঘটোৎকচের ও একটি গুপ্ত বংশীয় শেষ সম্রাটের। হুবিষ্কের মুদ্রাতে ব্যাবিলন দেশীয় দেবতার মূর্ত্তি অঙ্কিত আছে।

অতঃপর শ্রীযুক্ত আনন্দনাথ রায় মহাশয় একটি বিষ্ণুমূর্ত্তি ও একখণ্ড ইষ্টক প্রদর্শন করেন। এই বিষ্ণুমূর্ত্তি ফরিদপুর জেলার অন্তর্গত নগর নামক গ্রামে পুষ্করিণীর পঙ্কোদ্ধারের সময় প্রাপ্ত হওয়া গিয়াছে।

অতঃপর সভাপতি মহাশয় স্বর্গীয় মাইকেল মধুসূদন দত্ত ও স্বর্গীয় শিশিরকুমার ঘোষ মহোদয়দ্বয়ের তৈলচিত্রের আবরণ উন্মোচন করেন। এই উপলক্ষে সভাপতি মহাশয় বলেন যে, স্বর্গীয় মাইকেল মধুসূদন দত্তের চিত্র-প্রতিষ্ঠার জন্য যাঁহারা পরিষৎকে সাহায্য করিয়াছেন, তাঁহাদের মধ্যে পণ্ডিত শ্রীযুক্ত শিবনাথ শাস্ত্রী মহাশয়ের নাম বিশেষভাবে উল্লেখযোগ্য। সভাপতি মহাশয় আরও বলেন যে, অতি অল্পদিন হইল শ্রদ্ধেয় শিশিরকুমার ঘোষ মহাশয়ের মৃত্যু হইয়াছে এবং এই অল্প সময়ের মধ্যেই যে পরিষৎ তাঁহার চিত্র প্রতিষ্ঠা করিতে পারিয়াছেন, ইহা অত্যন্ত গৌরবের বিষয়।

৮। তৎপরে শ্রীযুক্ত চারুচন্দ্র বসু মহাশয় "মৌর্য্য নরপতি অশোক" নামক প্রবন্ধ পাঠ

করেন। প্রবন্ধ-পাঠক অশোকের ঘটনা-বৈচিত্র্যময়ী জীবনী কীর্ত্তন করিবার পূর্ব্বে মগধের প্রাচীন ইতিহাসের আলোচনা করেন। বৈদিক গ্রন্থে, রামায়ণে এবং মহাভারতে মগধের যে প্রাচীন বর্ণনা আছে, প্রথমে সেই সকলের উল্লেখ করেন ও তৎপরে জরাসন্ধের প্রাচীন রাজধানী গিরিব্রজপুরই যে পরবর্ত্তী কালে প্রাচীন রাজগৃহ বলিয়া অভিহিত হইত, পালিগ্রন্থের বর্ণনা হইতে তাহা প্রমাণ করেন। পাটলিপুত্রের উৎপত্তি সম্বন্ধে বর্ণনা পাঠ করিয়া মহাবংশ, দিব্যাবদান, বিষ্ণুপুরাণ এবং জৈন স্থবিরাবলী চরিত হইতে মগধের প্রাচীন রাজবংশের বিভিন্ন বংশ-তালিকা প্রদান করেন এবং পালিগ্রন্থ হইতে তৎকাল-প্রচলিত ভারতবর্ষের অন্যান্য রাজ্যের নানা পাঠ করেন। তৎপরে আলেকজাণ্ডারের ভারত আক্রমণ, ভারতের তৎকালীন অবস্থা, চন্দ্রগুপ্ত ও আলেকজাণ্ডারের সাক্ষাৎ ও চন্দ্রগুপ্ত কর্ত্তৃক মৌর্য্যরাজ্য সংস্থাপন বিষয়ে বিস্তৃত বর্ণনা প্রদান করেন, সেই সঙ্গে মেগাস্থিনিসের বর্ণনা ও চাণক্য প্রণীত অর্থশাস্ত্র হইতে মগধের রাজনৈতিক ও বিশাল মৌর্য্য সাম্রাজ্যের রাজকার্য্য ও শাসন-তন্ত্র কিরূপভাবে পরিচালিত হইত, তাহার একটি চিত্র প্রদান করেন। প্রবন্ধপাঠক সেই সঙ্গে মগধের একটি ভৌগোলিক বিবরণও প্রদান করেন এবং রাজনৈতিক ও সামাজিক অবস্থা ব্যতীত বৌদ্ধযুগে ভারতবর্ষে সভ্যতা কতদূর বিস্তৃতি লাভ করিয়াছিল ও তদনুষঙ্গী শিল্পের ও বাণিজ্যের কতদূর উন্নতি হইয়াছিল, তাহারও সংক্ষিপ্ত আলোচনা করেন। সেই সঙ্গে শ্রমজীবী ও শিল্পীদিগের একটি সুদীর্ঘ তালিকা প্রদান করেন। এই সকল বিভিন্ন শিল্পী ও শ্রমজীবিগণ এক একটি স্বতন্ত্র সমাজ বা জাতিতে শ্রেণীবদ্ধ ছিল। প্রত্যেক জাতি বা শ্রেণী এক একজন নায়কের দ্বারা পরিচালিত হইত। প্রত্যেক শ্রেণীর বিবাদ আপন আপন দলপতি কর্ত্তৃক মীমাংসিত হইত। সমস্ত শ্রেণীর বা জাতির উপর এক মহাদেও বা Lord High Treasurer সভাপতিরূপে প্রতিষ্ঠিত ছিলেন। এইরূপ সমস্ত শ্রেণী সম্মিলিত হইয়া এক বিরাট সাধারণ-তন্ত্র সংগঠিত হইয়াছিল। রাজ্যের অন্তর্জাত পণ্যদ্রব্যাদির উপর শুল্ক ও চুঙ্গি মাশুল নির্দ্ধারিত ছিল। তৎপরে কিরূপ ক্রিয়াবহুল কর্ম্মকাণ্ড হইতে জ্ঞানমার্গের দিকে লোকের মন আকৃষ্ট হয় ও তাহা হইতে বৌদ্ধধর্ম্মের উৎপত্তি হয়, প্রবন্ধ-পাঠক সেই বিষয়ের আলোচনা করেন এবং ভারত-ইতিহাসের জন্য জেমস্ প্রিন্সেপ ও জর্জ্জ টর্ণার প্রভৃতি ইংরাজ প্রত্নতত্ত্ববিদ্‌গণের চেষ্টার ও যত্নের উল্লেখ করিয়া প্রবন্ধ-লেখক অশোকের রাজ্য শাসন প্রণালীর একটি বিস্তৃত বিবরণ প্রদান করেন। তিনি বলেন যে, চন্দ্রগুপ্ত ও অশোকের রাজ্য-শাসন-প্রণালী অনেকটা একই প্রকার, প্রভেদের মধ্যে এই যে, চন্দ্রগুপ্তের শাসন-প্রণালী রাজশক্তির উপর প্রতিষ্ঠিত, অশোকের রাজ্যশাসন প্রণালী ধর্ম্মের উপর সংস্থাপিত। একজনের উদ্দেশ্য রাজশক্তির প্রতিষ্ঠা, অপরের লক্ষ্য ধর্ম্মরাজ্য-সংস্থাপন। বৌদ্ধধর্ম্মের প্রতি তাঁহার প্রগাঢ় অনুরাগ থাকিলেও অশোক কখন অন্য ধর্ম্মকে উপেক্ষা বা ঘৃণা করিতেন না। তাঁহার ধর্ম্মবিশ্বাস অতি উদার ও প্রীতিপূর্ণ ছিল। তাঁহার শাসন তন্ত্র এই অসাম্প্রদায়িক ধর্ম্ম-ভিত্তির উপর স্থাপিত ছিল। তাঁহার প্রজাবাৎসল্য করুণাপূর্ণ হৃদয়, তাঁহার নিরপেক্ষ উদার ভাব, তাঁহার অমূল্য অনুশাসন-প্রণালী সর্ব্বকালে সর্ব্ব নরপতির অনুকরণযোগ্য। একাধারে রাজা ও

ভিক্ষু, সম্রাট্ ও সাধু, ক্ষত্র ও ব্রাহ্মণ্যশক্তির সমাবেশ কেবল মাত্র ঐতিহাসিক যুগে অশোক-চরিত্রে দেখিতে পাওয়া যায়।

৯। প্রবন্ধ পঠিত হইলে পর সভাপতি মহাশয় পরিষদের পক্ষ হইতে প্রবন্ধলেখককে ধন্যবাদ জ্ঞাপন করেন। সভাপতি মহাশয় বলেন যে, প্রবন্ধের বক্তব্য বিষয় পুস্তকাকারে শীঘ্রই প্রকাশিত হইবে।

১৯। সময়াভাবে শ্রীযুক্ত হরিদাস পালিত মহাশয়ের "গৌড়ে গাজন" নামক প্রবন্ধ পাঠ স্থগিত রহিল।

১১। অতঃপর সভাপতি মহাশয়কে ধন্যবাদ দিয়া সভা ভঙ্গ করা হয়।

শ্রীহেমচন্দ্র দাশগুপ্ত
সহঃ-সম্পাদক

শ্রীসারদাচরণ মিত্র
সভাপতি

## চতুর্থ মাসিক অধিবেশন

স্থান—বঙ্গীয়-সাহিত্য-পরিষৎ-মন্দির

সময়—৩১শে ভাদ্র, ১৭ই সেপ্টেম্বর, অপরাহ্ণ ৫॥ টা।

আলোচ্য বিষয়—১। গত অধিবেশনের কার্য্য-বিবরণ পাঠ, ২। সভ্য-নির্ব্বাচন, ৩। পুস্তকোপহারদাতৃগণকে কৃতজ্ঞতা-জ্ঞাপন, ৪। প্রদর্শন—(ক) শ্রীযুক্ত রাখালদাস বন্দ্যোপাধ্যায় এম্ এ মহাশয়ের প্রদত্ত কতকগুলি প্রাচীন প্রস্তরময়মূর্ত্তি, এবং (খ) শ্রীযুক্ত অম্বিকাচরণ ব্রহ্মচারী ভক্তিরঞ্জন প্রদত্ত কয়েকটি মুদ্রা। ৫। প্রবন্ধ (ক) শ্রীযুক্ত রাখালদাস বন্দ্যোপাধ্যায় এম এ মহাশয়ের "পালরাজগণ" (খ) পণ্ডিত শ্রীযুক্ত অম্বিকাচরণ ব্রহ্মচারী মহাশয়ের "আদিশূরের রাজধানী", এবং (গ) শ্রীযুক্ত চিত্তসুখ সান্যাল বি ই মহাশয়ের "দেউলপোতায় প্রাপ্ত সূর্য্য-মূর্ত্তি" নামক প্রবন্ধ। ৬। বিবিধ।

উপস্থিত,—

শ্রীযুক্ত সারদাচরণ মিত্র এম্ এ, বি এল্ ( সভাপতি )

| | |
|---|---|
| শ্রীযুক্ত দীনেশচন্দ্র সেন | শ্রীযুক্ত অনিলকৃষ্ণ ঘোষ |
| „ নগেন্দ্রনাথ বসু প্রাচ্যবিদ্যামহার্ণব | „ কিরণচন্দ্র দত্ত |
| „ অমূল্যচরণ ঘোষ বিদ্যাভূষণ | „ তারকনাথ বিশ্বাস |
| কবিরাজ „ শ্যামাপ্রসন্ন সেন শাস্ত্রী | „ বাসবিহারী দত্ত |
| „ কালীপদ বিদ্যারত্ন | „ মণিলাল বন্দ্যোপাধ্যায় |
| „ বাণীনাথ নন্দী | „ নীরদচন্দ্র বাগ্‌চী |
| „ চারুচন্দ্র বসু | „ সুরেশচন্দ্র সরকার |
| „ পুলিনবিহারী দত্ত | „ শ্রীশচন্দ্র চট্টোপাধ্যায় |
| „ সত্যভূষণ বন্দ্যোপাধ্যায় | „ ভূপেন্দ্রনাথ সেনগুপ্ত |
| „ শশাঙ্কশেখর মৈত্র | „ বিরজাশঙ্কর মজুমদার |
| „ রামতারণ সরকার | „ মন্মথনাথ পাল বি এল্ |
| „ কালিদাস রায় বি এ | „ অনিলচন্দ্র চট্টোপাধ্যায় |
| „ বিধুভূষণ দত্ত এম্ এ | „ সতীশচন্দ্র মুখোপাধ্যায় |
| „ বিশ্বেশ্বর সান্যাল | „ লক্ষ্মীকান্ত দত্ত |
| „ মন্মথনাথ দে | „ নগেন্দ্রনাথ ঘোষ |
| „ বসন্তরঞ্জন রায় বিদ্বদ্বল্লভ | „ বলাইলাল গুপ্ত |
| „ কৃষ্ণচন্দ্র রায় চৌধুরী | „ অমৃতলাল গুপ্ত |
| „ কৃষ্ণশশী গোস্বামী বি এ | „ রাখালদাস সেনগুপ্ত কাব্যতীর্থ |

| | |
|---|---|
| শ্রীযুক্ত গোবিন্দভূষণ সরকার | শ্রীযুক্ত ধীরেন্দ্রকৃষ্ণ বসু |
| „ মন্মথনাথ চক্রবর্ত্তী | „ সুবোধচন্দ্র রায় বি এ |
| „ অবিনাশচন্দ্র লাহিড়ী | „ নারায়ণচন্দ্র দাস |
| „ বনবিহারী দত্ত | „ মনোমোহন গঙ্গোপাধ্যায় বিই |
| „ জিতেন্দ্রনাথ শর্ম্মা | „ কুমুদবন্ধু রায় গুপ্ত |
| „ অমরেন্দ্রনাথ গুপ্ত | „ সতীশচন্দ্র মিত্র |
| „ যোগীন্দ্রপ্রসাদ মৈত্র | „ রামকমল সিংহ |
| „ বিনোদবিহারী গুপ্ত | „ সূর্য্যকুমার পাল |
| „ চণ্ডীচরণ চট্টোপাধ্যায় | „ পরাণেন্দ্রনাথ ঘোষাল |

শ্রীযুক্ত বামেন্দ্রসুন্দর ত্রিবেদী এম এ (সম্পাদক)

„ ব্যোমকেশ মুস্তফী
„ হেমচন্দ্র দাশগুপ্ত এম এ
„ রাখালদাস বন্দ্যোপাধ্যায় এম্ এ
} সহঃ সম্পাদক

১। শ্রীযুক্ত সারদাচরণ মিত্র এম্ এ, বি এল্ মহাশয় সভাপতির আসন গ্রহণ করিলেন।

২। পরিষদের সম্পাদক শ্রীযুক্ত বামেন্দ্রসুন্দর ত্রিবেদী মহাশয় জানাইলেন যে বিশিষ্ট-সভ্য নির্ব্বাচনপত্র প্রত্যেক সভ্যের নিকট প্রেরিত হইয়াছিল। ইহাদের মধ্যে মোট ৩০১ খানা নির্ব্বাচনপত্র ফেরত আসিয়াছে। প্রস্তাবিত চারিজন সভ্য নিম্নলিখিতরূপে ভোট পাইয়াছেন।

| | | |
|---|---|---|
| পণ্ডিত | শ্রীযুক্ত কৃষ্ণকমল ভট্টাচার্য্য | ২৬৯ |
| | „ অক্ষয়চন্দ্র সরকার | ২৫৭ |
| | „ অক্ষয়কুমার মৈত্রেয় | ২৫৩ |
| রায় | „ শরচ্চন্দ্র দাস বাহাদুর | ২৫২ |

সম্পাদক মহাশয় জানাইলেন যে পরিষদের নিয়মানুসারে ইঁহারা প্রত্যেকেই পরিষদের বিশিষ্ট সভ্যরূপে নির্ব্বাচিত হইয়াছেন।

৩। গত বিশেষ অধিবেশনের কার্য্য-বিবরণ পঠিত বলিয়া গৃহীত হইল।

৪। অতঃপর নিম্নলিখিত ব্যক্তিগণ যথারীতি সভ্য নির্ব্বাচিত হইলেন।

| প্রস্তাবক | সমর্থক | সভ্য |
|---|---|---|
| শ্রীরামতারণ মুখোপাধ্যায় | শ্রীহেমচন্দ্র দাশগুপ্ত | ১। শ্রীপ্রসন্নকুমার চক্রবর্ত্তী<br>উকীল, মুন্সেফ কোর্ট, ঘোড়ামারা, রাজসাহী। |
| শ্রীসুরেন্দ্রনাথ দেবরায় | „ | ২। শ্রীখগেন্দ্রনাথ সোম<br>Electrician, Govt. House, Port Blair, Andamans. |

| প্রস্তাবক | সমর্থক | সভ্য |
|---|---|---|
| শ্রীসুরেন্দ্রনাথ রায় | শ্রীহেমচন্দ্র দাশগুপ্ত | ৩। শ্রীমহেশ্বর দাস<br>Sub Asst. Surgeon, Port Blair. |
| ” | ” | ৪। শ্রীগুরুকুমার শর্ম্মা<br>Forester, Andamans Forest Dept.<br>Port Blair. |
| শ্রীহেমচন্দ্র দাশগুপ্ত | শ্রীবামেন্দ্রসুন্দর ত্রিবেদী | ৫। শ্রীবসন্তকুমার লাহিড়ী<br>বেলপুকুর, শ্যামগঞ্জ, বঙ্গপুর |
| ” | ” | ৬। শ্রীকেদারনাথ ঘোষ<br>Supervisor, সৈদপুর, রঙ্গপুর। |
| ” | ” | ৭। শ্রীমহেন্দ্রনাথ ঘোষ<br>Block Signal Inspector, সৈদপুর, বঙ্গপুর। |
| ” | ” | ৮। পণ্ডিত শ্রীহরেন্দ্রচন্দ্র বিদ্যাবিনোদ কাব্যতীর্থ<br>বিহাবাড়ী, আসাম। |
| ” | ” | ৯। শ্রীদুর্গাচরণ সেনগুপ্ত<br>Police Sub Inspector, গাইবান্ধা, রঙ্গপুর। |
| ” | ” | ১০। শ্রীসারদানাথ খাঁ, বি এল্,<br>উকীল, বগুড়া। |
| ” | ” | ১১। শ্রীপ্রমথনাথ খাঁ<br>শ্যামগঞ্জ, কুয়াপুর, মেদিনীপুর। |
| ” | ” | ১২। শ্রীগোপাললাল ভাদুড়ী<br>Sub Asst Surgeon, পাকড়িয়া, বঙ্গপুর। |
| ” | ” | ১৩। শ্রীকুঞ্জবিহারী বর্ম্মা<br>তাজহাট রাজবাড়ী, রঙ্গপুর। |
| ” | ” | ১৪। শ্রীকালীপ্রসন্ন মৌলিক<br>Police Sub Inspector, রঙ্গপুর। |
| ” | ” | ১৫। শ্রীরজনীকান্ত ভট্টাচার্য্য<br>পেস্কার, ডিমলা রাজবাটী, মাহিগঞ্জ, বঙ্গপুর। |
| ” | ” | ১৬। শ্রীশরচ্চন্দ্র বসু<br>ক্লার্ক, রংপুর পোষ্টআফিস, রংপুর। |
| ” | ” | ১৭। শ্রীপ্রমথনাথ জ্যোতিরত্ন<br>নবাবগঞ্জ, রংপুর। |

| প্রস্তাবক | সমর্থক | সভ্য |
|---|---|---|
| শ্রীজীবেন্দ্রকুমার দত্ত | শ্রীব্যোমকেশ মুস্তফী | ১৮। শ্রীবিপিনচন্দ্র গুহ<br>উকীল, জজকোর্ট, চট্টগ্রাম। |
| শ্রীপ্রবোধচন্দ্র ঘোষ | শ্রীহেমচন্দ্র দাশগুপ্ত | ১৯। শ্রীযতীন্দ্রচন্দ্র সিংহ এল্ এম্ এস<br>মেদিনীপুর। |
| ” | ” | ২০। শ্রীশরচ্চন্দ্র মিত্র এল্ এম্ এস্<br>টালা, কলিকাতা। |
| শ্রীমহেন্দ্রলাল মিত্র | ” | ২১। শ্রীযতীন্দ্রনাথ রায় সি এস্<br>টালা, কলিকাতা। |
| শ্রীহরিপ্রসন্ন দাসগুপ্ত | ” | ২২। শ্রীহেমেন্দ্রচন্দ্র মুখোপাধ্যায় বিএল্<br>উকীল, জজকোর্ট, ফরিদপুর। |
| শ্রীব্যোমকেশ মুস্তফী | শ্রীরামেন্দ্রসুন্দর ত্রিবেদী | ২৩। শ্রীবিজয়নাথ মুখোপাধ্যায়<br>'তত্ত্ব-মঞ্জরী' সম্পাদক<br>৮০।১ কর্ণওয়ালিশ ষ্ট্রীট। |
| ” | ” | ২৪। শ্রীপ্রবোধচন্দ্র চট্টোপাধ্যায়<br>Manager, National Cycle Co., ৭১।৪ বেন্টিঙ্ক ষ্ট্রীট। |
| শ্রীসুরেন্দ্রনাথ গঙ্গোপাধ্যায় | ” | ২৫। শ্রীপরেশনাথ চৌধুরী বি এল্<br>উকীল, ডায়মণ্ড হারবার, ২৪ পরগণা। |
| ” | ” | ২৬। শ্রীদুর্গাপদ মুখোপাধ্যায়<br>Proprietor, Oriental Medical Hall, ২২ হ্যারিসন রোড। |
| ” | ” | ২৭। শ্রীসুরেন্দ্রনাথ গুহ<br>Manager, Paragon Press, ২০৩।১।১ কর্ণওয়ালিস ষ্ট্রীট। |
| ” | ” | ২৮। শ্রীমতিলাল সেন<br>Accountant, P. W D, বাকীপুর। |
| ” | ” | ২৯। শ্রীক্ষিতীশচন্দ্র নিয়োগী এম্ এ,<br>বি এল্, ৫ মাহুতটুলি, ঢাকা। |
| শ্রীবনওয়ারিলাল চৌধুরী | ” | ৩০। মহামহোপাধ্যায়<br>শ্রীগুরুচরণ তর্কদর্শনতীর্থ,<br>সংস্কৃত কলেজের ন্যায়াধ্যাপক, কলিকাতা। |
| ” | ” | ৩১। ডাক্তার শ্রীদেবেন্দ্রনাথ মল্লিক এম্ এ<br>(Cantab) D. Sc. (Dub.) F R. S. E,<br>১১ উইলিয়মস্ লেন। |

| প্রস্তাবক | সমর্থক | সভ্য |
|---|---|---|
| শ্রীবনওয়ারিলাল চৌধুরী | শ্রীরামেন্দ্রসুন্দর ত্রিবেদী | ৩২। শ্রীরাজেন্দ্রনাথ সেন এম্ এ<br>Prof. Tinctorial Chemistry, C. E College, Sibpur,<br>৪১ মেছুয়াবাজার ষ্ট্রীট। |
| " | " | ৩৩। শ্রীগোবিনলাল বন্দ্যোপাধ্যায় এম্ এ,<br>Head Assistant, Board of Examiners for the Encouragement<br>of the Study of Oriental Languages<br>১১ পটুয়াটোলা লেন হ্যাবিসন রোড, |
| শ্রীরমাকান্ত ভট্টাচার্য্য | " | ৩৪। শ্রীশ্রীনাথ চক্রবর্ত্তী<br>ম্যানেজার, বাজ নাটোর, রাজসাহী। |
| " | " | ৩৫। শ্রীচন্দ্রনাথ চৌধুরী<br>নাটোব, রাজসাহী। |
| " | " | ৩৬। শ্রীবঙ্কিমচন্দ্র বায়<br>Inspector, Nattore Raj, নাটোর। |
| " | " | ৩৭। শ্রীপ্যাবীলাল সান্যাল বি এ<br>Auditor, Nattore Raj, নাটোব। |
| " | " | ৩৮। শ্রীইন্দুশেখব চক্রবর্ত্তী এল্ এম্ এস্<br>দার্জ্জিলিং। |
| " | " | ৩৯। ডাক্তার শ্রীবরদাশঙ্কর ভট্টাচার্য্য এম্ বি<br>ব্রাহ্মণবেড়িয়া, কুমিল্লা। |
| শ্রীললিতমোহম দে | শ্রীবামকমল সিংহ | ৪০। শ্রীজগচ্চন্দ্র দে<br>Accountant General's Office, রেঙ্গুন। |
| শ্রীকিরণচন্দ্র দত্ত | শ্রীরামেন্দ্রসুন্দর ত্রিবেদী | ৪১। শ্রীমনোমোহন গঙ্গোপাধ্যায় বি ই<br>৫০ রাজা বাজবল্লভ ষ্ট্রীট। |
| " | " | ৪২। শ্রীপ্রভাসচন্দ্র বসু<br>২ অভয়াচবণ ঘোষের লেন, শ্যামপুকুর। |
| " | " | ৪৩। শ্রীরামকৃষ্ণ বসু বি এ জমিদার<br>কোঠার, ভায়া ভদ্রক<br>(৫৭ রামকান্ত বসুর ষ্ট্রীট)। |
| " | " | ৪৪। শ্রীসত্যেন্দ্রকুমার বসু বি এ<br>সম্পাদক "টেলিগ্রাফ,"<br>২৯ চুণাপুকুর লেন, বহুবাজার। |

| প্রস্তাবক | সমর্থক | সভ্য |
|---|---|---|
| শ্রীকিরণচন্দ্র দত্ত | শ্রীরামেন্দ্রসুন্দর ত্রিবেদী | ৪৫। শ্রীকালীপদ বন্দ্যোপাধ্যায় এম্ এ ৯২ মেছুয়াবাজার ষ্ট্রীট। |
| ” | ” | ৪৬। শ্রীআশুতোষ বন্দ্যোপাধ্যায় এম্ এ সম্পাদক, বাগবাজার রীডিং লাইব্রেরী, ২৫ রাজা রাজবল্লভষ্ট্রীট। |
| শ্রীবিনয়কুমার সরকার | শ্রীরাধাকুমুদ মুখোপাধ্যায় | ৪৭। মহামহোপাধ্যায় পণ্ডিত আদিত্যরাম ভট্টাচার্য্য দারাগঞ্জ, এলাহাবাদ। |
| ” | ” | ৪৮। শ্রীঅন্নদাচরণ চৌধুরী এম্ এ বি এল্ উকীল, কাশী। |
| ” | ” | ৪৯। শ্রীদীননাথ সান্যাল বি এস্‌সি এম্ বি গয়া। |
| ” | ” | ৫০। শ্রীহারাণচন্দ্র মিত্র উকীল, বাঁকীপুর। |
| | ” | ৫১। শ্রীধীরেন্দ্রনাথ চক্রবর্ত্তী বি এল্ উকীল, ছাপরা। |
| | ” | ৫২। শ্রীকালিদাস ঘোষ বি এল্ উকীল, বাঁচী। |
| | ” | ৫৩। শ্রীশরচ্চন্দ্র সেন উকীল, পুরুলিয়া। |
| | ” | ৫৪। শ্রীরজনীকান্ত রায় বি এল্ উকীল, হাজারীবাগ। |
| | ” | ৫৫। শ্রীরাধাচরণ দাস সামন্ত বালেশ্বর। |
| | ” | ৫৬। শ্রীসুরেন্দ্রনাথ রায় বি এল্ উকীল, হাজারীবাগ। |
| ” | ” | ৫৭। ডাঃ হরিরাম চট্টোপাধ্যায়, পূর্ণিয়া। |
| | ” | ৫৮। শ্রীআদিনাথ সেন এম্ এ বি এস্ সি, Gandaria House, ঢাকা। |
| ” | ” | ৫৯। শ্রীনলিনীকান্ত কর বি এল্ আমানতগঞ্জ, বরিশাল। |

| প্রস্তাবক | সমর্থক | সভ্য |
|---|---|---|
| শ্রীযোগেশচন্দ্র রায় | শ্রীহেমচন্দ্র দাশ গুপ্ত | ৬০। শ্রীনিশিকান্ত সান্ন্যাল এম্ এ কটক কলেজের অধ্যাপক, কটক। |
| ” | ” | ৬১। শ্রীকাশীনাথ দাস এম্ এ কটক কলেজের অধ্যাপক, কটক। |
| ” | ” | ৬২। শ্রীরজনীকান্ত বসু এম্ এ কটক কলেজের অধ্যাপক, কটক। |
| ডাঃ শ্রীইন্দুমাধব মল্লিক | শ্রীরামেন্দ্রসুন্দর ত্রিবেদী | ৬৩। ডাঃ এম্ এন্ বসু, এম ডি, সি এ এম্ |
| ” | ” | ৬৪। শ্রীশরচ্চন্দ্র চট্টোপাধ্যায় বি ই District Engineer, Dist No V, Belvedere, Alipur. |
| ” | ” | ৬৫। শ্রীললিতমোহন ঘোষ C E, Engineer, Martin & Co. ১২ গুরুপ্রসাদ চৌধুরীর লেন। |
| শ্রীনরেন্দ্রমোহন চৌধুরী | শ্রীব্যোমকেশ মুস্তফী | ৬৬। শ্রীডাঃ হেমচন্দ্র সেন এল্ এম্ এস্ ৭৮ বসারোড, নর্থ, ভবানীপুর। |
| ” | ” | ৬৭। শ্রীরবীন্দ্রনাথ মিত্র ব্যারিষ্টার ৭৬ পদ্মপুকুর রোড। |
| শ্রীসতীশচন্দ্র মিত্র (দৌলতপুর) | শ্রীখগেন্দ্রনাথ মিত্র | ৬৮। শ্রীকিরণচন্দ্র বসু এম্ এ বি এল্ অধ্যাপক, হিন্দু একাডেমী, দৌলতপুর, খুলনা। |
| ” | ” | ৬৯। শ্রীসুরেন্দ্রনাথ বসু এম্ এ ঐ |
| | ” | ৭০। শ্রীআশুতোষ বসু বি এল উকীল, বাগেরহাট, খুলনা। |
| শ্রীহেমেন্দ্রমোহন বসু | শ্রীব্যোমকেশ মুস্তফী | ৭১। ডাঃ শ্রীপতিনাথ মুখোপাধ্যায় এম্ বি, বড়বাজার, বর্দ্ধমান। |
| ” | ” | ৭২। শ্রীভামিনীরঞ্জন সেন বি এল্ উকীল বর্দ্ধমান। |
| ” | ” | ৭৩। ডাঃ অমূল্যচন্দ্র মিত্র বর্দ্ধমান। |
| ” | ” | ৭৪। শ্রীনিরঞ্জনচন্দ্র বসু ‘নলিন-ভিলা’, বর্দ্ধমান। |
| ” | ” | ৭৫। শ্রীশৈলেন্দ্রনাথ মিত্র উকীল, বর্দ্ধমান। |

## ১৭শ বাৎসরিক অধিবেশন

সময় ৩১শে বৈশাখ, ১৪ই মে, রবিবার—অপরাহ্ন ৬টা।

আলোচ্য বিষয়—১। গত অধিবেশনের কার্য্যবিবরণপাঠ। ২। সভ্য-নির্ব্বাচন। ৩। মুক্তাগাছার জমিদার রাজা শ্রীযুক্ত জগৎকিশোর আচার্য্য চৌধুরী বাহাদুরকে পরিষদের আজীবন সভ্য নির্ব্বাচন। ৪। শ্রীযুক্ত যোগেশচন্দ্র বন্দ্যোপাধ্যায় মহাশয়কে বিশেষ সভ্য-নির্ব্বাচন। ৫। পুস্তকোপহার-দাতৃগণকে কৃতজ্ঞতা-জ্ঞাপন, ৬। প্রদর্শন—(ক) শ্রীযুক্ত পুরাণচাঁদ নাহা এম্‌এ বি, এল, মহাশয়ের প্রদত্ত দুইটী প্রাচীন সুবর্ণমুদ্রা, (খ) শ্রীযুক্ত রাখালদাসবন্দ্যোপাধ্যায় এম্‌ এ, মহাশয় প্রদত্ত প্রথম কণিষ্কের সুবর্ণমুদ্রা, (গ) শ্রীযুক্ত হরিদাস পালিত মহাশয়ের প্রদত্ত গৌড়ের মিনা করা ইষ্টক। ৭। কার্য্য-নির্ব্বাহক সমিতির প্রস্তাবক্রমে পঞ্চম সহকারী সম্পাদক নির্ব্বাচনার্থ নিয়মাবলীর আবশ্যক সংশোধন। ৮। সপ্তদশ সাংবৎসরিক কার্য্যবিবরণ-পাঠ এবং তৎসম্বন্ধে আলোচনা। ৯। চিত্র প্রতিষ্ঠা,—পরিষদের ভূতপূর্ব্ব সভাপতি স্বর্গীয় চন্দ্রনাথবসুর তৈলচিত্র। ১০। ১৩১৮ বঙ্গাব্দের কার্য্য-নির্ব্বাহক সমিতি-গঠন। ১১। ১৩১৮ বঙ্গাব্দের কর্ম্মচারি-নিয়োগ। ১২ সভাপতি মহাশয়ের অভিভাষণ। ১৩। প্রবন্ধ—শ্রীযুক্ত অমূল্যচরণ ঘোষ বিদ্যাভূষণ মহাশয় কর্ত্তৃক ১৩১৭ সালের বাঙ্গালাসাহিত্যের বিবরণ এবং তৎসম্বন্ধে আলোচনা। ১৪। বিবিধ।

উপস্থিত—সভাপতি—শ্রীযুক্ত সারদাচরণ মিত্র এম এ বি এল ( সভাপতি )

রায় শ্রীযুক্ত যতীন্দ্রনাথ চৌধুরী শ্রীকণ্ঠ এম এ বি এল্‌

কুমার „ অরুণচন্দ্র সিংহ বাহাদুর

„ „ ধীরেন্দ্রকুমার রায়

রায় „ চুনিলাল বসু

„ „ হীরেন্দ্রনাথ দত্ত বেদান্তরত্ন এম এ বি এল্‌

„ „ বৈকুণ্ঠনাথ বসু বাহাদুর

মহামহোপাধ্যায় ডাঃ „ সতীশচন্দ্র বিদ্যাভূষণ এম এ পি এইচ ডি

শ্রীযুক্ত নগেন্দ্রনাথ বসু প্রাচ্যবিদ্যামহার্ণব

„ ললিতকুমার বন্দ্যোপাধ্যায় এম্‌ এ

„ গৌরহরি সেন

কবিরাজ দুর্গানারায়ণ সেন শাস্ত্রী

„ বনওয়ারি লাল চৌধুরী বি এস সি

„ যতীন্দ্রমোহন রাগচী

„ খগেন্দ্রনাথ মিত্র এম এ

শ্রীযুক্ত দুর্গাদাস ত্রিবেদী

জ্ঞানেন্দ্রনাথ ঘোষ

„ পুলিনবিহারী দত্ত

„ যোগেশচন্দ্র সিংহ

„ চারুচন্দ্র বসু

„ শৈলেশচন্দ্র মজুমদার

চারুচন্দ্র মিত্র এম এ বি, এল্‌

শ্রীযুক্ত সত্যভূষণ বন্দ্যোপাধ্যায় বি এ
„ যাদবচন্দ্র মিত্র
„ মন্মথমোহন বসু বি, এ
„ অমূল্যচরণ ঘোষ বিদ্যাভূষণ
„ অসিতকুমার মুখোপাধ্যায়, বি এ
„ নগেন্দ্রনাথ ঘোষ
„ হেমন্তকুমার রায়
„ সতীশচন্দ্র মিত্র
„ ক্ষেত্রগোপাল সেন গুপ্ত
„ নলিনীরঞ্জন পণ্ডিত
„ অন্নদাচরণ কাবকুন
„ রামকমল সিংহ
„ ফকিরচাঁদ রায়
„ গোপেন্দ্রকুমার সরকার
„ উপেন্দ্রনাথ বন্দ্যোপাধ্যায়
„ তারাপ্রসন্ন ঘোষ বিদ্যাবিনোদ
„ কানাই লাল দত্ত

শ্রীযুক্ত চিত্তসুখ সান্যাল
„ হেমচন্দ্র সরকার এম এ
„ বাণীনাথ নন্দী
„ সঞ্জীবচন্দ্র সান্যাল এম এ
„ করুণাকুমার মজুমদার
„ বেরতীকান্ত সেন
„ শ্রীশচন্দ্র সর্ব্বাধিকারী
„ শ্রীশচন্দ্র বসু
„ সত্যেন্দ্রনাথ দত্ত
„ চারুচন্দ্র বন্দ্যোপাধ্যায়
„ দীননাথ দত্ত
„ ত্রৈলোক্যনাথ চট্টোপাধ্যায়
„ ভবানীচরণ ঘোষ
„ যাদবচন্দ্র মিত্র
„ হৃষীকেশ মিত্র
„ সত্যেন্দ্রনাথ গোস্বামী

শ্রীযুক্ত রামেন্দ্রসুন্দর ত্রিবেদী এম, এ, (সম্পাদক)
„ ব্যোমকেশ মুস্তফী } সহঃ-সম্পাদক
„ তারাপ্রসন্ন গুপ্ত বি, এ }

২। সভাপতি শ্রীযুক্ত সারদাচরণ মিত্র এম, এ, বি, এল, মহাশয় সভাপতির আসন গ্রহণ করিলে পর গত অধিবেশনের কার্য্যবিবরণ পঠিত ও গৃহীত হইল।

৩। তৎপরে নিম্নলিখিত ব্যক্তিগণ যথারীতি প্রস্তাব ও সমর্থনের পর সভ্য-নির্ব্বাচিত হইলেন :—

| প্রস্তাবক | সমর্থক | নূতন সভ্য |
|---|---|---|
| শ্রীহেমচন্দ্র দাশগুপ্ত | শ্রীরামেন্দ্রসুন্দর ত্রিবেদী | ১। শ্রীপ্রমথনাথ চৌধুরী ৩৬।১।১ কালীঘাট রোড। |
| শ্রীউপেন্দ্রচন্দ্র বন্দ্যোপাধ্যায় এম্ এ, বি এল্ | শ্রীদেবব্রত বিদ্যারত্ন এম এ | ২। শ্রীমন্মথনাথ ঘোষ এম এ ৯০ শ্যামবাজার ষ্ট্রীট। |
| শ্রীযোগীন্দ্রপ্রসাদ মৈত্র | শ্রীশচন্দ্র বসু | ৩। শ্রীভূতনাথ বন্দ্যোপাধ্যায় ৬০ পার্ব্বতী ঘোষের লেন। |

| প্রস্তাবক | সমর্থক | নূতন সভ্য |
|---|---|---|
| শ্রীবামকমল সিংহ | শ্রীব্যোমকেশ মুস্তফী | ৪। শ্রীজ্ঞানেন্দ্রনাথ ঘোষ বি এল ১৫ গোবিন্দ ঘোষালের লেন, ভবানীপুর। |
| ” | ” | ৫। শ্রীঅসিতমোহন ঘোষ মৌলিক, জমিদার পাঁচখুপি, মুর্শিদাবাদ। |
| শ্রীউপেন্দ্রচন্দ্র চট্টোপাধ্যায় | ” | ৬। শ্রীভৃঙ্গেশ্বর শ্রীমানী ১২।১ ওল্ড্ পোঃ আফিস ষ্ট্রীট। |
| শ্রীব্যোমকেশ মুস্তফী | শ্রীহেমচন্দ্র দাশগুপ্ত | ৬ক। শ্রীনারায়ণচন্দ্র চট্টোপাধ্যায় বার্কসাডা বেতড, হাবড়া। |
| শ্রীসুরেন্দ্রনাথ গঙ্গোপাধ্যায় | শ্রীরামকমল সিংহ | ৭। শ্রীরবীন্দ্রনাথ বন্দ্যোপাধ্যায় ১১৪।৬ কর্ণওয়ালিস ষ্ট্রীট। |
| শ্রীহেমচন্দ্র দাশগুপ্ত | শ্রীতারাপ্রসন্ন গুপ্ত | ৮। শ্রীসারদাপ্রসন্ন দাস Prof Presidency College |
| শ্রীরামকমল সিংহ | শ্রীব্যোমকেশ মুস্তফী | ৯। শ্রীনীরদচন্দ্র মুখোপাধ্যায় বি,এল উকীল, আলিপুর, ৮ কালীনাথ বন্দ্যোপাধ্যায়ের লেন। |
| শ্রীসতীশচন্দ্র মিত্র | শ্রীব্যোমকেশ মুস্তফী | ১০। শ্রীগৌরহরি সেন চৈতন্যলাইব্রেরী, বিডন ষ্ট্রীট। |
| শ্রীতারাপ্রসন্ন ঘোষ বিদ্যাবিনোদ | ” | ১১। শ্রীরাজকুমার মুখোপাধ্যায় জয়দা রাহার ২৪ পরগণা। |
| শ্রীচিত্তসুখ সান্যাল | শ্রীগোপালচন্দ্র চট্টোপাধ্যায় | ১২। শ্রীসত্যেন্দ্রচন্দ্র সিংহ ৩৮।৯ বসুপাড়া লেন। |
| শ্রীঅমূল্যচরণ ঘোষ বিদ্যাভূষণ | শ্রীচারুচন্দ্র মিত্র | ১৩। শ্রীবিমলাচরণ লাহা ২৪ সুকিয়া ষ্ট্রীট। |
| কে বিশ্বরাজ ধন্বন্তরী | শ্রীহেমচন্দ্র দাশগুপ্ত | ১৪। মিঃ জি, জি, জেনিংস এম্ এ অধ্যক্ষ মুর সেণ্টাল কলেজ, এলাহাবাদ। |
| ” | ” | ১৫। ডাঃ ডি এন রায় এম্ ডি Dr of the Homeopathic of Late Dr M. N Bose, Calcutta. |
| শ্রীবামেন্দ্রসুন্দর ত্রিবেদী | ” | ১৬। শ্রীশচীপতি চট্টোপাধ্যায় গণপুর, মল্লারপুর। |
| শ্রীহেমচন্দ্র দাশগুপ্ত | শ্রীরামেন্দ্রসুন্দর ত্রিবেদী | ১৭। শ্রীকুমুদবন্ধু ভট্টাচার্য্য নগদা সিমলা টাঙ্গাইল, ময়মনসিংহ। |

| প্রস্তাবক | সমর্থক | নূতন সভ্য |
|---|---|---|
| শ্রীহেমেন্দ্র দাসগুপ্ত | শ্রীবামেন্দ্রসুন্দর ত্রিবেদী | ১৮। শ্রীকেশবচন্দ্র গাঙ্গুলী Secy Vidyasagar Reading Club, Kakuidah, Barisal |
| ,, | ,, | ১৯। শ্রীসৈয়দজামালদ্দীন জোকা নোহাটা, যশোহর। |
| ,, | ,, | ২০। শ্রীরামপতি সরকার এম এ বিএল ১০নং কেদার বসুর লেন, ভবানীপুর। |
| শ্রীমহেন্দ্রলাল মিত্র | ,, | ২১। শ্রীগিরীন্দ্রনাথ রায় জমিদার কাশীপুর, কলিকাতা। |
| শ্রীমহেন্দ্রলাল মিত্র | ,, | ২২। শ্রীশ্যামাপ্রসন্ন রায় জমিদার কাশীপুর, কলিকাতা। |
| ,, | ,, | ২৩। শ্রীচারুচন্দ্র ভট্টাচার্য্য এম এ প্রেসিডেন্সি কলেজ। |
| শ্রীসতীন্দ্রসেবক নন্দী | শ্রীহেমচন্দ্র দাশগুপ্ত | ২৪। শ্রীনরেন্দ্রনাথ নিয়োগী বি এ |
| শ্রীবামেন্দ্রসুন্দর ত্রিবেদী | শ্রীসারদাচরণ মিত্র | ২৫। শ্রীবিষ্ণুস্বরূপ বি এ Executive Engineer 1st Calcutta Division |
| শ্রীব্যোমকেশ মুস্তফী | শ্রীবামেন্দ্রসুন্দর ত্রিবেদী | ২৬। শ্রীরাধিকামোহন সেন এম এ বিএল উকীল বহরমপুর, মুর্শিদাবাদ। |
| ,, | ,, | ২৭। শ্রীপূর্ণচন্দ্র চট্টোপাধ্যায় মোক্তার খাগড়া, বহরমপুর। |
| ,, | ,, | ২৮। শ্রীকালীপদ ঘোষ বি এল খাগড়া, বহরমপুর। |
| ,, | ,, | ২৯। শ্রীসুধাংশুশেখর বাগচী খাগড়া, বহরমপুর। |
| ,, | ,, | ৩০। শ্রীবসন্তকুমার নন্দী রাজবাটী, কাশিমবাজার, মুর্শিদাবাদ। |
| ,, | ,, | ৩১। শ্রীনগেন্দ্রনাথ নন্দী রাজবাটী, কাশীমবাজার। |
| ,, | ,, | ৩২। শ্রীললিতমোহন বন্দ্যোপাধ্যায় খাগরা, মৈদাবাদ। |
| ,, | ,, | ৩৩। শ্রীব্রজেন্দ্রকুমার বসু বি এল রাজবাটী, কাশীমবাজার। |

| প্রস্তাবক | সমর্থক | সভ্য |
|---|---|---|
| শ্রীব্যোমকেশ মুস্তফী | শ্রীবামেন্দ্রসুন্দর ত্রিবেদী | ৩৪। শ্রীবামাপদ দত্ত বি এল আগবা, বহরমপুর |
| ,, | ,, | ৩৫। কুমার শ্রীদেবেন্দ্রনাথ রায় কুঞ্জঘাটা রাজবাটী, আগরা, বহরমপুর। |
| শ্রীঅবিনাশচন্দ্র মজুমদার | শ্রীহেমচন্দ্রদাশ গুপ্ত | ৩৬। শ্রীআদিনাথ সেন এম্ এ বি এস সি গাণ্ডারিয়া ঢাকা |
| ,, | ,, | ৩৭। শ্রীঅতুলচন্দ্র বাগ্‌চী বি এল ট্রেনিং কলেজ বোর্ড, ঢাকা। |
| শ্রীহেমেন্দ্রকিশোর আচার্য্য চৌধুরী | ,, | ৩৮। শ্রীবিজয়চন্দ্র দাস গুপ্ত ময়মনসিংহ। |
| ,, | ,, | ৩৯। শ্রীবসন্তচন্দ্র দাস গুপ্ত ঐ |
| ,, | ,, | ৪০। শ্রীবসন্তকুমার আইচ ঐ |
| ,, | ,, | ৪১। শ্রীযতীন্দ্রনাথ মজুমদার ঐ |
| ,, | ,, | ৪২। শ্রীঅক্ষয়চন্দ্র মজুমদার ঐ |
| ,, | ,, | ৪৩। শ্রীমধুসূদন সরকার ঐ |
| ,, | ,, | ৪৪। শ্রীকুমুদচন্দ্র ভট্টাচার্য্য ঐ |
| ,, | ,, | ৪৫। শ্রীমোহিনীমোহন রায় ঐ |
| ,, | ,, | ৪৬। শ্রীরমেশচন্দ্র সেন ঐ |
| শ্রীহেমেন্দ্রকিশোর আচার্য্য চৌধুরী | শ্রীহেমচন্দ্র দাশ গুপ্ত | ৪৭। শ্রীশ্রীনাথ চন্দ্র ঐ |
| ,, | ,, | ৪৮। শ্রীসারদাপ্রসাদ ঘোষ ঐ |
| ,, | ,, | ৪৯। শ্রীরাজেন্দ্রকুমার উকীল ঐ |
| ,, | ,, | ৫০। শ্রীদুর্গাদাস রায় ঐ |
| ,, | ,, | ৫১। শ্রীবিভূতিভূষণ বন্দ্যোপাধ্যায় ঐ |
| ,, | ,, | ৫২। শ্রীমনোমোহন নিয়োগী ঐ |
| ,, | ,, | ৫৩। শ্রীবিপিনচন্দ্র রায় ঐ |
| ,, | ,, | ৫৪। শ্রীচিন্তাহরণ মজুমদার ময়মনসিংহ। |
| শ্রীব্যোমকেশ মুস্তফী | ,, | ৫৫। শ্রীরমণীকান্ত দাস বারিষ্টার, ঢাকা। |
| শ্রীহেমেন্দ্রকিশোর আচার্য্য চৌধুরী | ,, | ৫৬। শ্রীখগেন্দ্রচন্দ্র নাগ বারিষ্টার, ময়মনসিংহ। |

| প্রস্তাবক | সমর্থক | সভ্য |
|---|---|---|
| শ্রীহেমেন্দ্রকিশোর আচার্য্যচৌধুরী | শ্রীহেমচন্দ্র দাসগুপ্ত | ৫৭। শ্রীদীনেশচন্দ্র সেন ঐ |
| শ্রীঅবিনাশচন্দ্র মজুমদার | ,, | ৫৮। শ্রীচারুচন্দ্র দাস ব্যাবিষ্টার ঐ |
| ,, | ,, | ৫৯। শ্রীসতীশচন্দ্র সেন পুঃ সবইনস্পেক্টর, ময়মনসিংহ। |
| মাননীয় মহারাজ মনীন্দ্রচন্দ্র নন্দী বাহাদুর | শ্রীব্যোমকেশ মুস্তফী | ৬০। কুমার শ্রীজিতেন্দ্রকিশোর আচার্য্য চৌধুরী মুক্তাগাছা, ময়মনসিংহ। |
| মাননীয় মহারাজ মনীন্দ্রচন্দ্র নন্দী বাহাদুর | শ্রীব্যোমকেশ মুস্তফী | ৬১। শ্রীশ্রীনাথ রায় ম্যানেজার, মহারাজকুমার শশিকান্ত আচার্য্য বাহাদুরের ষ্টেট্, মুক্তাগাছা, ময়মনসিংহ। |
| ,, | ,, | ৬২। মহারাজ কুমার শশিকান্ত আচার্য্য চৌধুরী ৭৬ নং লোয়ার সার্কুলার রোড। |
| ,, | ,, | ৬৩। শ্রীযোগেন্দ্রকিশোর রায় চৌধুরী রামগোপালপুর, ময়মনসিংহ। |
| ,, | ,, | ৬৪। কুমার উপেন্দ্রচন্দ্র চৌধুরী গোলকপুর, ময়মনসিংহ। |
| শ্রীহেমেন্দ্রকিশোর আচার্য্য | শ্রীরাখালদাস বন্দ্যোপাধ্যায় | ৬৫। শ্রীচারুচন্দ্র চৌধুরী সেরপুর, ময়মনসিংহ। |
| ,, | ,, | ৬৬। শ্রীসুরেন্দ্রপ্রসাদ লাহিড়ী চৌধুরী কালীপুর, ময়মনসিংহ। |
| ,, | ,, | ৬৭। শ্রীজ্ঞানেন্দ্রমোহন চৌধুরী এম,এ, বিএল ডেঃ ম্যাজিষ্ট্রেট, ময়মনসিংহ। |
| ,, | ,, | ৬৮। শ্রীহেরম্বচন্দ্র চৌধুরী ঐ |
| ,, | ,, | ৬৯। শ্রীযোগেন্দ্র চন্দ্র চৌধুরী ঐ |
| ,, | ,, | ৭০। শ্রীবেরতী শঙ্কর রায় ঐ |
| শ্রীহেমেন্দ্রকিশোর আচার্য্যচৌধুরী | শ্রীরাখালদাস বন্দ্যোপাধ্যায় | ৭১। শ্রীসূর্য্যকুমার সোম এম এ বিএল ময়মনসিংহ। |
| ,, | ,, | ৭২। শ্রীকেদারনাথ মজুমদার এম, আর এস ময়মনসিংহ। |
| ,, | ,, | ৭৩। শ্রীবিনয়ভূষণ নাগ বিএ সেরপুর টাউন, ময়মনসিংহ। |

| প্রস্তাবক | সমর্থক | সভ্য |
|---|---|---|
| শ্রীহেমেন্দ্রকিশোর আচার্য্য চৌধুরী | শ্রীবাখালদাস বন্দ্যোপাধ্যায় | ৭৪। শ্রীনরেন্দ্রকান্ত লাহিড়ী চৌধুরী কালীপুর, ময়মনসিংহ। |
| ” | ” | ৭৫। শ্রীক্ষিতীশচন্দ্র চৌধুরী ভবানীপুর ঐ |
| শ্রীবামেন্দ্রসুন্দর ত্রিবেদী | ” | ৭৬। শ্রীবনবিহারী সেন আগরা, বহরমপুর। |
| ” | ” | ৭৭। শ্রীযতীশচন্দ্র মিত্র ঐ |
| ” | ” | ৭৮। শ্রীজিতেন্দ্রনাথ বাগচী ঐ |
| ” | ” | ৭৯। শ্রীবাধাকমল মুখোপাধ্যায় ঐ |
| ” | ” | ৮০। শ্রীসুবোধচন্দ্র রায় ঢাকা। |
| শ্রীহেমেন্দ্রকিশোর আচার্য্য চৌধুরী | ” | ৮১। শ্রীযতীন্দ্রকুমার চৌধুরী সেরপুর টাউন, ময়মনসিংহ। |
| ” | ” | ৮২। শ্রীবিজয়কিশোর আচার্য্য চৌধুরী মুক্তাগাছা, ময়মনসিংহ। |
| ” | ” | ৮৩। শ্রীসুধেন্দ্রনারায়ণ আচার্য্য মুক্তাগাছা, ময়মনসিংহ। |
| ” | ” | ৮৪। শ্রীঅবিনাশচন্দ্র রায় জ্ঞানচৌধুরীর লেন ঐ |
| ” | ” | ৮৫। শ্রীসুরেন্দ্রনারায়ণ আচার্য্য চৌধুরী মুক্তাগাছা, ময়মনসিংহ। |
| ” | ” | ৮৬। শ্রীবিনায়কদাস আচার্য্য চৌধুরী মুক্তাগাছা, ময়মনসিংহ। |
| ” | ” | ৮৭। শ্রীশ্রীনাথ আচার্য্য চৌধুরী মুক্তাগাছা, ময়মনসিংহ। |
| ” | ” | ৮৮। শ্রীসতীশচন্দ্র লাহিড়ী ঐ। |
| ” | শ্রীহেমচন্দ্র দাস গুপ্ত | ৮৯। শ্রীতারকেশ্বর চিত্রনবীশ টাঙ্গাইল, ময়মনসিংহ। |
| শ্রীঅবিনাশচন্দ্র মজুমদার | ” | ৯০। শ্রীনলিনীকুমার রায় জীবনপুর বাটী, ঢাকা। |
| ” | ” | ৯১। শ্রীনরেন্দ্রনাথ ভদ্র ৫নং নরাবাজার রোড, ঢাকা। |

| প্রস্তাবক | সমর্থক | সভ্য |
|---|---|---|
| শ্রীঅবিনাশচন্দ্র মজুমদার | শ্রীহেমচন্দ্র দাস গুপ্ত | ৯২। শ্রীসত্যেন্দ্রনাথ ভদ্র এম্ এ অধ্যাপক ঢাকা কলেজ। |
| শ্রীহেমেন্দ্রকিশোর আচার্য্য চৌধুরী | শ্রীঅমরেন্দ্র নারায়ণ আচার্য্য চৌধুরী | ৯৩। শ্রীরবদাকিশোর আচার্য্য চৌধুরী মুক্তাগাছা ময়মনসিংহ |
| ” | ” | ৯৪। শ্রীসারদাকিশোর আচার্য্য চৌধুরী ঐ |
| ” | ” | ৯৫। শ্রীগোপালদাস আচার্য্য চৌধুরী ঐ |
| ” | ” | ৯৬। শ্রীবীরেন্দ্রকিশোর আচার্য্য চৌধুরী ঐ |
| ” | ” | ৯৭। শ্রীরমেশকিশোর আচার্য্য চৌধুরী ১৬০।১ মাণিকতলা ষ্ট্রীট |
| ” | ” | ৯৮। শ্রীসুধীরচন্দ্র আচার্য্য চৌধুরী মুক্তাগাছা, ময়মনসিংহ |
| ” | ” | ৯৯। শ্রীকিরণচন্দ্র আচার্য্য চৌধুরী ঐ |
| ” | ” | ১০০। শ্রীসুরেশকিশোর আচার্য্য চৌধুরী মুক্তাগাছা, ময়মনসিংহ। |
| ” | ” | ১০১। শ্রীহরিদাস আচার্য্য চৌধুরী ঐ |
| ” | ” | ১০২। শ্রীযতীন্দ্রনারায়ণ আচার্য্য চৌধুরী ৪৩ বিডন রো |
| ” | ” | ১০৩। শ্রীসতীশচন্দ্র নিয়োগী জমিদার, ঘোড়ামারা, রাজসাহী। |
| ” | ” | ১০৪। শ্রীকালীনাথ ঘোষাল মুক্তাগাছা, ময়মনসিংহ। |
| ” | ” | ১০৫। শ্রীসূর্য্যকুমার সরকার ম্যানেজার হরিদাস আচার্য্য চৌধুরীর ষ্টেট। |
| ” | ” | ১০৬। শ্রীগিরিশচন্দ্র দে হেডমাষ্টার, আর, কে, এইচ স্কুল মুক্তাগাছা ময়মনসিংহ। |
| ” | ” | ১০৭। শ্রীযতীন্দ্রনাথ চক্রবর্ত্তী মুক্তাগাছা, ময়মনসিংহ। |
| ” | ” | ১০৮। শ্রীরমেশচন্দ্র সান্ন্যাল ঐ |
| ” | ” | ১০৯। শ্রীঅবিনাশচন্দ্র সান্ন্যাল ঐ |
| ” | ” | ১১০। কুমার হরেকিশোর রায় চৌধুরী রামগোপালপুর, ময়মনসিংহ। |

| প্রস্তাবক | সমর্থক | নূতন সভ্য |
|---|---|---|
| শ্রীহেমেন্দ্রকিশোর আচার্য্য চৌধুরী | শ্রীঅমরেন্দ্র নারায়ণ আচার্য্য চৌধুরী | ১১১। রায় সতীশচন্দ্র চৌধুরী বাহাদুর ভবানীপুর, ময়মনসিংহ। |
| শ্রীব্যোমকেশ মুস্তফী | শ্রীনলিনীরঞ্জন পণ্ডিত | ১১২। শ্রীসুরেন্দ্রনাথ সেন বি, এ দোলক, বরিশাল। |
| শ্রীনলিনীরঞ্জন পণ্ডিত | শ্রীব্যোমকেশ মুস্তফী | ১১৩। শ্রীপঞ্চানন চট্টোপাধ্যায় ১৯ বামবাগান লেন। |
| শ্রীহেমচন্দ্র দাশগুপ্ত | ,, | ১১৪। শ্রীকুমুদবন্ধু ভট্টাচার্য্য নগদা সিমলা, টাঙ্গাইল। |
| শ্রীতারাপ্রসন্ন গুপ্ত | ,, | ১১৫। শ্রীউমেশচন্দ্র সেন, লাবান, সিলং। |
| শ্রীঅসিতকুমার মুখোপাধ্যায় | শ্রীচন্দ্রভূষণ মৈত্র | ১১৬। শ্রীমণীন্দ্রলাল মিত্র এম, বি, ৩২ নং রাজা নবকৃষ্ণের ষ্ট্রীট। |
| ,, | শ্রীব্যোমকেশ মুস্তফী | ১১৭। শ্রীজানকীনাথ বন্দ্যোপাধ্যায় ১৫ নং রামকান্ত বসুর ষ্ট্রীট। |
| শ্রীহেমপ্রসন্ন রায় | শ্রীহেমচন্দ্র দাশ গুপ্ত | ১১৮। শ্রীগিরিজামোহন নিয়োগী কালীতলা, দিনাজপুর। |
| শ্রীহেমপ্রসন্ন রায় | শ্রীহেমচন্দ্র দাশ গুপ্ত | ১১৯। শ্রীবমেশচন্দ্র নিয়োগী এম্, এ, বি, এল কালীতলা, দিনাজপুর। |
| ,, | ,, | ১২০। শ্রীউপেন্দ্রচন্দ্র সেনগুপ্ত কালীতলা, দিনাজপুর। |
| ,, | ,, | ১২১। শ্রীবামনদাস ঘটক কালীতলা, দিনাজপুর। |
| শ্রীগোপেন্দ্র সরকার | শ্রীসুরেন্দ্রনাথ গঙ্গোপাধ্যায় | ১২২। শ্রীরাসবিহারী সেন সদরপুর, ২৪ পরগণা। |
| ,, | ,, | ১২৩। শ্রীআশুতোষ রায় স্কোয়ার ইম্পীরিয়াল মেডিক্যাল হল, দিল্লী। |
| ,, | ,, | ১২৪। শ্রীঅক্ষয়কুমার রায় c/o মেসার্স সেন এণ্ড কোং, দিল্লী। |
| ,, | ,, | ১২৫। শ্রীজ্ঞানেন্দ্রনাথ মিত্র স্কোয়ার ৫নং বেচু চাটুর্য্যের ষ্ট্রীট। |
| ,, | ,, | ১২৬। শ্রীপ্রসিদ্ধ কুমার বসু ১৩।৩ ছিদাম মুদির লেন। |

| প্রস্তাবক | সমর্থক | সভ্য |
|---|---|---|
| শ্রীসুরেন্দ্রনাথ গঙ্গোপাধ্যায় | শ্রীগোপেন্দ্র সরকার | ১২৭। শ্রীসতীশচন্দ্র বসু স্কোয়ার<br>৪৪ নং মুবারীপুকুর রোড, মাণিকতলা। |
| ” | ” | ১২৮। শ্রীদ্বিজেন্দ্রনাথ ভঞ্জ স্কোয়ার<br>৫নং রঘুনাথ চাটুর্য্যের ষ্ট্রীট। |
| ” | শ্রীসারদা চরণ মিত্র | ১২৯। শ্রীগঙ্গাচরণ চট্টোপাধ্যায় এম্, এ,<br>ম্যাজিষ্ট্রেট ও কলেক্টর, বগুড়া। |
| ” | শ্রীগোপেন্দ্র সরকার | ১৩০। শ্রীসুবোধচন্দ্র রায় বি, এ,<br>Assistant Secry & Dy R Compt Hindusthan Co-Operative Insurance Society<br>৩০নং ডালহাউসি স্কোয়ার। |
| ” | ” | ১৩১। শ্রীঅম্বিকাকুমার রায় চৌধুরী<br>জমিদার, বারুইপুর, ২৪ পরগণা। |
| ” | ” | ১৩২। শ্রীনিশীথনাথ রায় স্কোয়ার<br>বালেশ্বর। |
| ” | ” | ১৩৩। শ্রীবিহারীলাল চট্টোপাধ্যায় বি, এল,<br>সবজজ, ময়মনসিংহ। |
| শ্রীসুরেন্দ্রনাথ গঙ্গোপাধ্যায় | শ্রীগোপেন্দ্র সরকার | ১৩৪। শ্রীসুরেন্দ্রনাথ মুখোপাধ্যায়<br>৯৬।৯৭ চিৎপুর রোড। |
| ” | ” | ১৩৫। শ্রীপ্রভাসচন্দ্র বন্দ্যোপাধ্যায়<br>Hd. Asst Lower Ganges Bridge-office Paksey (Pubna) |
| ” | ” | ১৩৬। শ্রীনরনাথ মুখোপাধ্যায়<br>এম, এ, বি, এল, মুন্সেফ, বাগেরহাট, খুলনা। |
| ” | ” | ১৩৭। শ্রীকিশোরীলাল চট্টোপাধ্যায়<br>৫৬নং চক্রবেড়ীয়া রোড, ভবানীপুর। |
| ” | ” | ১৩৮। শ্রীফকিরচাঁদ রায়, সবরেজিষ্ট্রার,<br>জগদ্বল্লভপুর, হাবড়া। |
| ” | ” | ১৩৯। শ্রীঅক্ষয়কুমার সরকার, উলা,<br>রাণাঘাট, নদীয়া। |
| শ্রীব্যোমকেশ মুস্তফী | শ্রীবামেন্দ্রসুন্দর ত্রিবেদী | ১৪০। শ্রীযতীন্দ্রমোহন বাগ্‌চী বি, এ<br>জমশেরপুর, নদীয়া। |
| ” | ” | ১৪১। ডাঃ শ্রীসুকুমার সান্যাল<br>বি, এস, সি, এল্, এম, এস্, নয়ানচাঁদ দত্তের লেন। |

| প্রস্তাবক | সমর্থক | সভ্য |
|---|---|---|
| মাননীয় মহারাজ | শ্রীব্যোমকেশ মুস্তফী | ১৪২। রাজা জগৎকিশোর আচার্য্য চৌধুরী মুক্তাগাছা, ময়মনসিংহ। |
| শ্রীমণীন্দ্রচন্দ্র নন্দী বাহাদুর | | |
| ” | ” | ১৪৩। মহারাজ স্যার প্রদ্যোৎকুমার ঠাকুর নাইট্ বাহাদুর প্রাসাদ, পাথুরেঘাটা, কলিকাতা। |
| শ্রীহেমেন্দ্রকিশোর আচার্য্য চৌধুরী | শ্রীঅমরেন্দ্রনারায়ণ আচার্য্য চৌধুরী | ১৪৪। শ্রীবিপিনবিহারী রায় c/০ কুমার জিতেন্দ্র কিশোর আচার্য্য চৌধুরী, মুক্তাগাছা, ময়মনসিংহ। |
| শ্রীনগেন্দ্রনাথ বসু | শ্রীমন্মথমোহন বসু | ১৪৫। শ্রীশ্রীশচন্দ্র সর্ব্বাধিকারী ওয়েলেস্‌লি ষ্ট্রীট। |
| শ্রীহেমেন্দ্রকিশোর আচার্য্য চৌধুরী | শ্রীহেমচন্দ্র দাশ গুপ্ত | ১৪৬। শ্রীবৈকুণ্ঠচন্দ্র চক্রবর্ত্তী সেরপুর, ময়মনসিংহ। |
| ” | ” | ১৪৭। শ্রীনবেন্দ্রকিশোর রায় চৌধুরী ময়মনসিংহ। |
| ” | ” | ১৪৮। শ্রীবৈকুণ্ঠনাথ সোম ঐ |
| ” | ” | ১৪৯। শ্রীব্রজনাথ বিশ্বাস ঐ |
| ” | ” | ১৫০। শ্রীহরগোবিন্দ লস্কর চৌধুরী, সেরপুর, ময়মনসিংহ। |
| ” | ” | ১৫১। শ্রীরেবতীমোহন গুহ ময়মনসিংহ |
| ” | ” | ১৫২। শ্রীনবকান্ত গুহ ঐ |
| ” | ” | ১৫৩। শ্রীশরচ্চন্দ্র পাল ঐ |
| ” | ” | ১৫৪। শ্রীগিরিশচন্দ্র কবিরত্ন ঐ |
| ” | ” | ১৫৫। শ্রীশরচ্চন্দ্র চৌধুরী ঐ |
| ” | ” | ১৫৬। শ্রীঅমরচন্দ্র দত্ত ঐ |
| শ্রীরামকমল সিংহ | শ্রীব্যোমকেশ মুস্তফী | ১৫৭। শ্রীঅমৃতলাল বন্দ্যোপাধ্যায় ১০১ আহিরিটোলা ষ্ট্রীট। |
| শ্রীহেমচন্দ্র দাশ গুপ্ত | শ্রীরাখালদাস বন্দ্যোপাধ্যায় | ১৫৮। শ্রীব্রজেন্দ্রকিশোর আচার্য্য চৌধুরী, মুক্তাগাছা, ময়মনসিংহ। |
| ” | ” | ১৫৯। শ্রীসুরেন্দ্রনাথ চট্টোপাধ্যায়, কটনকলেজ, গৌহাটী। |
| শ্রীশিবাপ্রসন্ন ভট্টাচার্য্য | শ্রীবসন্তকুমার বসু | ১৬০। শ্রীআশুতোষ মুখোপাধ্যায় ১০১ বকুলবাগান রোড। |

| প্রস্তাবক | সমর্থক | নূতন সভ্য |
|---|---|---|
| শ্রীশিবাপ্রসন্ন ভট্টাচার্য্য | শ্রীবসন্তকুমার বসু | ১৬১। শ্রীঅমূল্যচরণ বসু বি, এল্, ৩৬ নং চন্দ্রনাথ চাটুর্য্যের ষ্ট্রীট। |
| ” | ” | ১৬২। শ্রীবৈদ্যনাথ দত্ত বি, এল্, ১৭নং গোপীকৃষ্ণ পালের লেন। |
| ” | ” | ১৬৩। শ্রীবৈকুণ্ঠনাথ দাস এম্, এ, বি, এল্, ৩৯নং চক্রবেড়িয়া বোড। |
| ” | ” | ১৬৪। শ্রীবিপিনবিহারী ঘোষ, বি, এল্, ৫৯ সুকিয়া ষ্ট্রীট। |
| ” | ” | ১৬৫। শ্রীবিপিনবিহারী ঘোষ এম, এ, বি, এল্, ৭।২ চক্রবেড়িয়া বোড। |
| ” | ” | ১৬৬। শ্রীব্রজলাল চক্রবর্ত্তী এম, এ বি, এল্, ৫০।১নং ওয়েলিংটন ষ্ট্রীট। |
| ” | ” | ১৬৭। শ্রীব্রজেন্দ্রনাথ চট্টোপাধ্যায় এম, এ, বি, এল্, ১৭নং মধুরায়ের লেন। |
| ” | ” | ১৬৮। শ্রীধীরেন্দ্রলাল কাস্তগীর বি, এল্, ৬৫।২ নং মির্জ্জাপুর ষ্ট্রীট। |
| ” | ” | ১৬৯। শ্রীগোপালকৃষ্ণ পাল এম, এ, বি, এল্ ৩৬ বেচুচাটুর্য্যের ষ্ট্রীট। |
| ” | ” | ১৭০। শ্রীহারাধন নাগ এম, এ, বি, এল্ ৪৫নং সুকিয়া ষ্ট্রীট। |
| ” | ” | ১৭১। শ্রীহরেন্দ্রনারায়ণ মৈত্র এম, এ, বি, এল্ ৯৯নং কাঁশারীপাড়া রোড। |
| ” | ” | ১৭২। শ্রীহেমচন্দ্র মিত্র বি, এল্, ২৯নং হুজুরিমাল লেন। |
| ” | ” | ১৭৩। শ্রীহেমচন্দ্র সেন বি, এল্ ১২।১।৩।১ পটলডাঙ্গা ষ্ট্রীট। |
| ” | ” | ১৭৪। শ্রীযতীন্দ্রমোহন সেন গুপ্ত বি, এল্, ৬৭ নং পটলডাঙ্গা ষ্ট্রীট। |
| ” | ” | ১৭৫। শ্রীযোগেন্দ্রচন্দ্র ঘোষ এম, এ, বি, এল্, ৮নং চন্দ্রনাথ চাটুর্য্যের ষ্ট্রীট। |
| ” | ” | ১৭৬। শ্রীকরুণাময় বসু এম, এ, বি, এল্ ৯৫ নং কাঁশারীপাড়া রোড। |

| প্রস্তাবক | সমর্থক | নূতন সভ্য |
|---|---|---|
| শ্রীশিবাপ্রসন্ন ভট্টাচার্য্য | শ্রীবসন্তকুমাব বসু | ১৭৭। শ্রীলক্ষ্মীনাবায়ণ সিংহ বি, এল্, ১৮নং বামমোহন দত্ত রোড। |
| ” | ” | ১৭৮। শ্রীলালমোহন গঙ্গোপাধ্যায় বি, এল্, ৬৩।৪নং পদ্মপুকুব রোড। |
| ” | ” | ১৭৯। শ্রীললিতমোহন বন্দ্যোপাধ্যায় বাড়ুয্যেপাড়া লেন। |
| ” | ” | ১৮০। শ্রীমণীন্দ্রনাথ বন্দ্যোপাধ্যায় বি, এল্, ৭।১ হরিঘোষের ষ্ট্রীট। |
| ” | ” | ১৮১। শ্রীমন্মথনাথ রায় এম্, এ, বি, এল্, ২নং বলবাম বসুব ফাষ্ট লেন। |
| ” | ” | ১৮২। শ্রীমুকুন্দনাথ রায় বি, এল্, ৬নং জরিফ লেন, বিডনস্কোয়ার। |
| ” | ” | ১৮৩। শ্রীমণীন্দ্রনাথ ভট্টাচার্য্য, এম্, এ, বি, এল্, ১১ ন্যায়রত্ন লেন। |
| ” | ” | ১৮৪। শ্রীনগেন্দ্রনাথ ভট্টাচার্য্য এম্, এ, বি, এল্, ৫২নং মির্জ্জাপুর ষ্ট্রীট। |
| ” | ” | ১৮৫। শ্রীপ্রিয়শঙ্কব মজুমদার বি, এল্, ৫৪নং হবিশচন্দ্র মুখার্জি রোড। |
| ” | ” | ১৮৬। শ্রীপ্রবোধচন্দ্র মুখোপাধ্যায় বি, এল্, ৪৮নং সাঁকাবিপাড়া রোড। |
| ” | ” | ১৮৭। শ্রীপ্রবোধকুমাব দাস বি, এল্, এস্, আই, আর, এস্, ২৫।১নং বাঞ্ছারাম অক্রূব লেন। |
| ” | ” | ১৮৮। শ্রীপ্রভাসচন্দ্র মিত্র এম্, এ, বি, এল্, ৭৩নং পদ্মপুকুব রোড। |
| ” | ” | ১৮৯। শ্রীপ্যাবীমোহন রায় বি, এল্, ৪৬নং চক্রবেড়িয়া রোড। |
| ” | ” | ১৯০। শ্রীশচীন্দ্রপ্রসাদ ঘোষ বি, এল্ ১৩।৩ বেণিয়াটোলা ষ্ট্রীট। |
| ” | ” | ১৯১। শ্রীশৈলেন্দ্রনাথ পালিত বি, এল্, ১৩নং বেচু চাটুর্য্যের ষ্ট্রীট। |
| ” | ” | ১৯২। শ্রীসমতুলচন্দ্র দত্ত এম্, এ, বি, এল্, ১৭নং কারবালা ট্যাঙ্ক লেন। |

| প্রস্তাবক | সমর্থক | নূতন সভ্য |
|---|---|---|
| শ্রীশিবাপ্রসন্ন ভট্টাচার্য্য | শ্রীবসন্তকুমার বসু | ১৯৩। শ্রীশরচ্চন্দ্র বসাক এম, এ, বি, এল্ ২নং কুণ্ডু রোড। |
| ,, | ,, | ১৯৪। শ্রীশরচ্চন্দ্র মুখোপাধ্যায় এম, এ, বি, এল্ ৬০নং পদ্মপুকুর রোড। |
| ,, | ,, | ১৯৫। শ্রীসত্যেন্দ্রনাথ রায় বি, এল্, বেহালা। |
| ,, | ,, | ১৯৬। মৌলবী সিরাজুল ইসলাম খাঁ বাহাদুর বি,এল্, ৭নং মৌলবী গোলাম সোভান লেন। |
| ,, | ,, | ১৯৭। শ্রীস্মৃতীশচন্দ্র ঘোষ বি, এল্, ২৫নং হরিশ্চন্দ্র মুখার্য্যির রোড। |
| ,, | ,, | ১৯৮। শ্রীশ্রীশচন্দ্র চৌধুরী এম্, এ, বি, এল্ ৫।২নং মহেশচন্দ্র চৌধুরী লেন। |
| ,, | ,, | ১৯৯। শ্রীসুরেন্দ্রচন্দ্র বসু বি, এল্, ৫৯নং পদ্মপুকুর রোড। |
| ,, | ,, | ২০০। শ্রীসুরেন্দ্রচন্দ্র সেন বি, এল্ ৫৯।৩ হ্যারিসন রোড। |
| ,, | ,, | ২০১। শ্রীশ্যামাচরণ রায় বি, এল্, ১ বলরাম বসুর ঘাট রোড। |
| ,, | ,, | ২০২। শ্রীতারাকিশোর চৌধুরী এম্ এ, বি, এল্, ৪৭নং বোসপাড়া লেন। |
| ,, | ,, | ২০৩। শ্রীতারিণীদাস বন্দ্যোপাধ্যায় এম, এ, বি, এল্ ৮নং কেদার দত্তের লেন। |
| ,, | ,, | ২০৪। শ্রীউপেন্দ্রগোপাল মিত্র বি, এল্, ৩০নং জেলেপাড়া রোড। |
| ,, | ,, | ২০৫। শ্রীউপেন্দ্রলাল রায় এম্, এ, বি, এল্, ১৮নং পদ্মপুকুর রোড। |
| ,, | ,, | ২০৬। শ্রীউপেন্দ্রনারায়ণ মুখোপাধ্যায় বি, এল্, উত্তর পাড়া, হুগলী। |
| শ্রীহীরালাল চক্রবর্ত্তী | শ্রীনরেন্দ্রনাথ শেঠ | ২০৭। শ্রীঅসিতরঞ্জন চট্টোপাধ্যায় বি, এল্ ৪৫নং মির্জ্জাপুর ষ্ট্রীট। |
| ,, | ,, | ২০৮। শ্রীঅতুলচন্দ্র দত্ত এম্, এ, বি, এল্ ৪নং গঙ্গাধর বাবুর গলি। |

| প্রস্তাবক | সমর্থক | সভ্য |
|---|---|---|
| [illegible]হীরালাল চক্রবর্ত্তী | শ্রীনবেন্দ্রনাথ শেঠ | ২০৯। শ্রীবারাণসী মুখোপাধ্যায় এম্,এ, বি,এল্, ৫০নং পদ্মপুকুর রোড। |
| ” | ” | ২১০। শ্রীবিজয়কুমার ভট্টাচার্য্য বি, এল, ২৮নং ভবানীচরণ দত্তের ষ্ট্রীট। |
| | | ২১১। শ্রীবিমলচন্দ্র দাসগুপ্ত বি, এল্ ২৩নং নেবুতলা লেন। |
| ” | ” | ২১২। শ্রীচারুচন্দ্র বিশ্বাস এম্, এ, বি, এল্ ৫৮নং পদ্মপুকুর রোড। |
| ” | ” | ২১৩। শ্রীচারুচন্দ্র ভট্টাচার্য্য এম্, এ, বি, এল্ ৫০নং বকুলবাগান রোড। |
| ” | ” | ২১৪। শ্রীদেবেন্দ্রনারায়ণ ভট্টাচার্য্য এম্,এ, বি,এল্, ১০।১ চক্র বেড়িষা রোড। |
| ” | ” | ২১৫। শ্রীযতীন্দ্রনাথ বসু এম্, এ, বি, এল্ ৪৯নং শ্যামবাজার ষ্ট্রীট। |
| ” | ” | ২১৬। শ্রীজ্ঞানেন্দ্রনাথ সরকার বি, এল্, ৭৯নং নিমতলাঘাট ষ্ট্রীট। |
| ” | ” | ২১৭। শ্রীযতীশচন্দ্র হাজরা এম্, এ, বি, এল্, ৫নং কালীঘাট রোড। |
| ” | ” | ২১৮। শ্রীযতীশচন্দ্র সরকার এম্, এ, বি, এল্, ২৭নং ডাক্তারের লেন। |
| ” | ” | ২১৯। শ্রীনগেন্দ্রনাথ ঘোষ এম্, এ, বি, এল্, ১।৩ গৌর লাহার ষ্ট্রীট। |
| ” | ” | ২২০। শ্রীমোহিনীনাথ বসু এম্, এ, বি, এল্, ৬৯নং বিডন ষ্ট্রীট। |
| ” | ” | ২২১। শ্রীরাজেন্দ্রচন্দ্র গুহ এম্, এ, বি, এল্, ৩০।৩ চন্দ্রনাথ চাটুর্য্যের ষ্ট্রীট। |
| ” | ” | ২২২। শ্রীবামতারণ চট্টোপাধ্যায় এম্, এ, বি, এল্ ৪৫নং গিরীশ মুখার্য্যির রোড। |
| ” | ” | ২২৩। শ্রীশবচ্চন্দ্র লাহিড়ী এম্, এ, বি, এল্, ৫।১ কুণ্ডুবোড ভবানীপুর। |
| ” | ” | ২২৪। শ্রীশশধব বায় বি, এল্, ৫৮নং চক্রবেড়িয়া রোড। |

| প্রস্তাবক | সমর্থক | সভ্য |
|---|---|---|
| শ্রীহীবালাল চক্রবর্ত্তী | শ্রীনবেন্দ্রনাথ শেঠ | ২৪৫। শ্রীসতীশচন্দ্র ভড বি, এল্ ২৩।১ বামবাগান ষ্ট্রীট। |
| ,, | | ২২৬। শ্রীসুরেন্দ্র নাথ মজুমদাব বি, এল্, ১নং অনাথ নাথ দেব লেন। |

৪। তৎপবে নিম্নলিখিত পুস্তকোপহাব-দাতৃগণকে নিম্নলিখিত উপহৃত পুস্তকাদির জন্য যথারীতি কৃতজ্ঞতা জ্ঞাপন কবা হইল—

| উপহাবদাতা | উপহৃত পুস্তকাদি |
|---|---|
| শ্রীরামেন্দ্রসুন্দর ত্রিবেদী | ৪০২। Epigraphia Indica & Record of the Archæological Survey of India part I 1888 (oct.) |
| | ৪০৩। do do |
| | do part II January 1888 |
| | ৪০৪। do ,, III April 1889 |
| | ৪০৫। do ,, IV July 1889 |
| | ৪০৬। do ,, V October 1889 |
| | ৪০৭। do ,, VI November 1890 |
| | ৪০৮। do do |
| | ৪০৯। do Vol 11 part X August 1892 |
| | ৪১০। do do part XI September 1892 |
| | ৪১১। do do part XII December 1892 |
| | ৪১২। do do part XIII June 1893 |
| | ৪১৩। do do part XIV March 1893 |
| | ৪১৪। do do part XV May 1894 |
| | ৪১৫। do do part XVI December 1894 |
| | ৪১৬। Further Jaina Inscriptions from Mathura ( Epigraphia Indica ) |
| | ৪১৭। Maps of Asia East Indies & General View of the principal Roads & Divisions of Hindustan 1790 |
| | ৪১৮। জাহীর পীর (১খণ্ড) শ্রীশরচ্চন্দ্র দেব |
| | ৪১৯। বঙ্গীয় কৃষি-বৈশ্যসমিতিব অনুষ্ঠানপত্র— শ্রীঅবিনাশচন্দ্র মণ্ডল |

৪২০। বৈকাবে ব্যাগাব (১ম, ২য় খণ্ড শ্রীশরচ্চন্দ্র দেব )

৪২১। উডোকদ

৪২২। পালেব পাঁচালী

৪২৩। Kanya Sulkamu ( A Telegu comedy )
G. V. Apparow N. A.

৪২৪। The nineteenth century July, 1899

৪২৫। Do August, 1899

৪২৬। Do October, 1899

৪২৭। Do "

৪২৮। Report of an Archaeological tour with the Beneras field-force.

৪২৯। Geographical & Statistical Report of the Dst. of Birbhum

৪৩০। A map of India ( Ad Antiquarine Indian Geographical Tebula )

সেখ আবদুল জব্বব ৪৩১। বর্ত্তৃতা-মালা—মহম্মদ মেহেব উল্লা

৪৩২। শ্লোক-মালা—মহম্মদ মেহেব উল্লা

৪৩৩। বালাবিবাহেব বিষময় ফল "

৪৩৪। উপদেশমালা "

W Memimi I. C. S. ৪৩৫। Frasers magazine 1857

৪৩৬। Do 1858

৪৩৭। Do 1859

৪৩৮। Do 1860

৪৩৯। Do 1861

ববতীরঞ্জন রায় ৪৪০। প্রেমের স্বপন

গেন্দ্রনাথ দাস ঘোষ ৪৪১। চবিত্-শতক—শ্রীশবচ্চন্দ্র দেব

৪৪২। নিগূঢ় ধর্ম্মতত্ত্ব বা বেদ কোরাণাদিব স্থূল মীমাংসা "

৪৪৩। গৌবীসঙ্গীত-হার "

৪৪৪। Report in higher Education in the state of New York for the year ending 1909

৪৪৫। গম্ভীরার গীত

৪৪৬। Words from letters

| | | |
|---|---|---|
| শ্রীযুক্ত সতীশচন্দ্র ঘোষ | ৪৪৭। সংযুক্তা | ( স্বরচিত ) |
| „ হেমেন্দ্রকিশোর আচার্য্য চৌধুরী | ৪৪৮। অহল্যা—শ্রীযুক্ত দেবেন্দ্রকিশোর আচার্য | |
| | ৪৪৯। গায়ত্রী | ঐ |
| সম্পাদক, আরঙ্গাবাদ-সম্মিলনী | ৪৫০। আরঙ্গাবাদ সম্মিলনীর ১১শ বার্ষিক কার্য্যবিব | |
| শ্রীযুক্ত পুলিনবিহারী দত্ত | ৪৫১। পৌরাণিক ইতিবৃত্ত (দুষ্প্রাপ্য)—রামনারায়ণ | |
| | ৪৫২। গে সাহেব রচিত ইংরাজী-ভাষাভাষিত ইতিহ | |
| | The Version of Gay's Fables (দুষ্প্রাপ্য) Poe | |
| | ৪৫৩। জীবন-মৃগতৃষ্ণা—তারাকুমার চক্রবর্ত্তী | |
| দৌলত আহাম্মদ এস এস দোহার | ৪৫৪। জীবন-মঙ্গল | |
| শ্রীযুক্ত তারাকিশোর শর্ম্মা চৌধুরী | ৪৫৫। ওঁ ব্রহ্মবাদী ঋষি ও ব্রহ্মবিদ্যা | |
| „ নীরদবরণ মিত্র | ৪৫৬। ইলেক্‌ট্রিক্যাল ইঞ্জিনিয়ারিং | |
| „ প্রভাতচন্দ্র মজুমদার | ৪৫৭। ভারতবর্ষীয় বিদ্যালয়সমূহের নিমিত্ত স্বাস্থ্য | |
| | ১ম পুস্তক | |
| | ৪৫৮। দুলের ডালা | ৩ খানি |
| „ সতীশচন্দ্র চক্রবর্ত্তী | ৪৫৯। মহাভারতের ভীষ্মপর্ব্ব ( খণ্ডিত ) প্রাচীন মু | |
| | ৪৬০। উর্দ্দু ভাষার প্রাচীন | গ্রন্থ |
| | ৪৬১। সার | ১খানি ঐ |
| „ বিরজাকান্ত ঘোষ | ৪৬২। দুর্গাপুরাণ | ( পুঁথি ) |
| | ৪৬৩। সত্যনারায়ণের ব্রতকথা | ঐ |
| | ৪৬৪। মণিহরণ পুস্তক | ঐ |
| | ৪৬৫। রামায়ণ ( অরণ্যকাণ্ড ) | ঐ |
| | ৪৬৬। রামপ্রসাদের মানসীগান | ঐ |
| | ৪৬৭। ১০০ বৎসরপূর্ব্বে তৌজিলিখন কএকপৃষ্ঠা নমু | |
| „ অম্বিকাচরণ ব্রহ্মচারী ভক্তিরঞ্জন | ৪৬৮। ধাতুপাঠম্ | ( পুঁথি ) |
| | ৪৬৯। স্মৃতিগ্রন্থের অংশ | „ |
| | ৪৭০। লিঙ্গানুবাদনং | „ |
| | ৪৭১। মুগ্ধবোধব্যাকরণম্ | „ |
| | ৪৭২। সুবাও বৃত্তি | „ |
| | ৪৭৩। নারদ পঞ্চরাত্র | „ |
| | ৪৭৪। গৌতমীয় তন্ত্র | „ |
| | ৪৭৫। রাধিকার সহস্রনাম | „ |
| „ পুলিনবিহারী দত্ত | ৪৭৬। চিকিৎসা-সার | |

৪৭৭। বহুবিবাহ রহিত হওয়া উচিত কি না ?
ঈশ্বরচন্দ্র বিদ্যাসাগর

৪৭৮। পদ্যমালা—তারাকুমার চক্রবর্ত্তী

৪৭৯। The city of the East

লিতকুমার বন্দ্যোপাধ্যায় ৪৮০। ছড়া ও গল্প

র মাননীয় মহারাজ শ্রীযুক্ত মনীন্দ্রচন্দ্র নন্দী বাহাদুরের প্রস্তাবে এবং শ্রীযুক্ত ব্যোমকেশ শয়ের সমর্থনে নিম্নলিখিত রাজন্যবর্গ বঙ্গীয় সাহিত্য-পরিষদের আজীবন সদস্যপদে হইলেন :—

১। মাননীয় মহারাজ সার শ্রীযুক্ত প্রদ্যোৎকুমার ঠাকুর নাইট বাহাদুর
প্রাসাদ, পাথুরেঘাটা, কলিকাতা

২। রাজা শ্রীযুক্ত জগৎকিশোর আচার্য্য চৌধুরী বাহাদুর
মুক্তাগাছা, ময়মনসিংহ

পর শ্রীযুক্ত রামেন্দ্রসুন্দর ত্রিবেদী মহাশয়ের প্রস্তাবে এবং শ্রীযুক্ত ব্যোমকেশ মুস্তফী সমর্থনে নিম্নলিখিত ব্যক্তিবর্গ বিশেষ-সদস্য নিযুক্ত হইলেন।

শ্রীযুক্ত বসন্তরঞ্জন রায় বিদ্বদ্বল্লভ। ২। শ্রীযুক্ত যোগেশচন্দ্র বন্দ্যোপাধ্যায়।

পর্কে রামেন্দ্রবাবু বলিলেন—বসন্ত বাবু পরিষদের পুঁথিসংগ্রাহক। তাঁহার ঐকান্তিক ে পুঁথির সংখ্যা অনেক বাড়িয়া গিয়াছে এবং অনেকগুলি নূতন নূতন পুঁথির উদ্ধার এই পুঁথি সংগ্রহের জন্য ইঁহাকে গ্রামে গ্রামে ঘুরিতে হয়, তজ্জন্য ইঁহার বাহনের থাই খরচ আছে, পরিষৎ হইতে তিনি তাহার এক কপর্দ্দকও লয়েন না বা এই পারিশ্রমিক হিসাবেও কিছু চাহেন না। পরিষদের প্রতি তাঁহার প্রগাঢ় স্নেহবশে য় স্বীকার করিয়াও এই কার্য্য করেন। অধিকন্তু তিনি পরিষদের প্রথম বৎসর হার সদস্য আছেন, এবং চিরকাল সাহিত্য-সম্পর্কে ইহার কোন না কার্য্যে সহায়তা কন, অথচ নিয়মিত ভাবে ইহার চাঁদা দেন। পূর্ব্বে তিনি সমস্তিপুরে রেল আপিসে তন। এখন পেন্‌সন লইয়াও পরিষদের প্রতি পূর্ব্বস্নেহ সমান বজায় রাখিয়াছেন, কারণে আমি পরিষদের এই চির উপকারী বন্ধুকে ইহার বিশেষ সদস্যপদে নির্ব্বাচিত স্তাব করিতেছি।

র সুপ্রসিদ্ধ ক্যানিংলাইব্রেরী পুস্তকালয়ের সুপ্রাচীন সুপরিচিত শ্রীযুক্ত যোগেশচন্দ্র মহাশয়কে আপনারা অনেকেই জানেন। ইনি পরিষদের একজন অপ্রার্থিত বন্ধু। দর চিত্রশালায় রাখিবার জন্য বঙ্কিম, হেম, নবীন, বিদ্যাসাগর প্রভৃতি বহু লিখিত এবং অন্যান্য কএকজন দেশের গণ্যমান্য লোকের পত্র আমাকে দান এরূপ অযাচিত স্নেহ যাঁহার নিকট পরিষৎ পাইয়াছেন, তাঁহাকেও আমি শেষ সদস্যপদে নিযুক্ত করিতে অনুরোধ করিতেছি।

ব্যোমকেশ বাবু এই প্রস্তাবের সমর্থন করিলে সর্ব্বসম্মতিক্রমে প্রস্তাব গৃহীত হইল।

অতঃপর প্রাচীন মুদ্রাগুলির কোন প্রদর্শকই উপস্থিত না থাকায় শ্রীযুক্ত রামে ত্রিবেদী মহাশয় মুদ্রাগুলির উল্লেখ করিয়া উপহার-দাতৃগণকে ধন্যবাদ জ্ঞাপন করিলেন।

তৎপরে শ্রীযুক্ত রামেন্দ্রসুন্দর ত্রিবেদী মহাশয় বঙ্গীয়-সাহিত্য-পরিষদের ১৭ বার্ষিক বিবরণ উপস্থাপিত করিয়া তাহার মধ্য হইতে প্রধান প্রধান কতকগুলি বিষয় পড়িয়া শুনাই ১৭শ বৎসরের কার্য্য-বিবরণ শুনিয়া সভাস্থ সকলেই আনন্দিত হইলেন এবং রায় চুণিলাল বাহাদুর ও শ্রীযুক্ত নগেন্দ্রনাথ বসু মহাশয়ের প্রস্তাবে এবং শ্রীযুক্ত পুলিনবিহারী দত্ত মহ সমর্থনে কার্য্যবিবরণ পরিগৃহীত হইল।

অতঃপর শ্রীযুক্ত রামেন্দ্রসুন্দর ত্রিবেদী মহাশয় বলিলেন—সুখের বিষয় দিন দিন প কার্য্যক্ষেত্রের প্রসার বাড়িতেছে। কার্য্যক্ষেত্রের বৃদ্ধির সঙ্গে সঙ্গে কর্ম্মচারীর সংখ্যা হইতেছে। প্রথমে একজন সম্পাদক ও একজন সহকারী দ্বারা ইহার সমস্ত কর্ম্ম নির্ব্বাহিত হইত। ক্রমশঃ গত বৎসরপর্য্যন্ত বর্দ্ধিত কর্ম্মের বিভাগ নির্দ্দেশ করিয়া বিভাগের কার্য্যপরিদর্শনের জন্য এক একজন সহকারী সম্পাদকের প্রতি ভার দিতে হ

গতবৎসর পর্য্যন্ত শ্রীযুক্ত ব্যোমকেশ মুস্তফী মহাশয় বঙ্গীয় সাহিত্য-সম্মিলনের সম এবং সাহিত্য-বিভাগের সমস্ত কার্য্যের ভার লইয়া কার্য্য করিয়াছেন, শ্রীযুক্ত হেমচন্দ্র মহাশয় পত্রব্যবহার ও সভাধিবেশনের যাবতীয় কার্য্যের ভার লইয়াছেন, শ্রীযুক্ত র বন্দ্যোপাধ্যায় মহাশয় পরিষদের চিত্রশালা, প্রাচীন পুঁথিসংক্রান্ত সমস্ত কার্য্য ও র সমস্ত কার্য্য চালাইয়াছেন এবং শ্রীযুক্ত তারাপ্রসন্ন গুপ্ত মহাশয় হিসাবপত্র ও বিভাগে কার্য্য পরিদর্শন করিয়া সম্পাদককে সাহায্য করিয়াছেন। আজকাল এই ব্যতীত মুদ্রণ-বিভাগ পরিষদের কার্য্য বহু বিস্তৃত হইয়া পড়িয়াছে। পরিষৎ শ্রীভ ব্রাহ্মণ, চণ্ডীদাসের পদাবলী, রাঢ়ীয় শব্দকোষ প্রভৃতি বহু বৃহৎগ্রন্থ প্রকাশের করায় পত্রিকাসমিতির নিয়মানুসারে নবপ্রথায় পত্রিকা-প্রকাশের ব্যবস্থা করায় মু আট নয়টি ছাপাখানায় যুগপৎ বহুকার্য্য চলিতেছে। সমস্ত বিষয়ের পরিদর্শন ছবিছাপা, তাগাদাকরা কাগজের ব্যবস্থা করা, দপ্তরীর ব্যবস্থা করা প্রভৃতি বহুক গিয়াছে। গতবৎসরে পত্রিকা-সমিতির অভিপ্রায় মত পত্রিকার কার্য্য পরিচালনা পত্রিকা-সম্পাদককে একজন বেতনভোগী সহকারী প্রদান করিয়াছিলেন। প্রয়োজন সহকারী দ্বারা মুদ্রণবিভাগের অন্যান্য কর্ম্ম পরিচালনের সাহায্য লইতে হইয়াছে পত্রিকা বা গ্রন্থাবলীর কার্য্য সুশৃঙ্খলে নির্ব্বাহিত হইতেছে না। অতএব আমি এই মুদ্রণ-বিভাগের তত্ত্ব করিবার জন্য এবৎসর হইতে আর একজন সহকারী স করা হউক এবং এইজন্য পরিষদের নিয়মাবলীর ১৯শ ও ২৩শ নিয়মের আবশ্যক করা হউক। শ্রীযুক্ত রায় যতীন্দ্রনাথ চৌধুরী মহাশয় এই প্রস্তাব সমর্থন করিলে ক্রমে পরিগৃহীত হইল। অতঃপর শ্রীযুক্ত বনোয়ারীলাল চৌধুরী বি এস্ সি (লণ্ড

বে এবং শ্রীযুক্ত মন্মথমোহন বসু বি, এ মহাশয়ের সমর্থনে নিম্নলিখিত ব্যক্তিবর্গ নিম্নোক্ত চাবিপদে ১৩১৮ বঙ্গাব্দেব জন্য নিযুক্ত হইলেন।

১। শ্রীসাবদাচবণ মিত্র এম্, এ, বি, এল্ ( সভাপতি )
২। মহামহোপাধ্যায় শ্রীহবপ্রসাদ শাস্ত্রী এম্, এ, ( সহকাবী সভাপতি )
৩। শ্রীযুক্ত বায যতীন্দ্রনাথ চৌধুবী এম্ এ, বি, এল্ শ্রীকণ্ঠ ঐ
৪। মাননীয মহাবাজ শ্রীমনীন্দ্র চন্দ্র নন্দী বাহাদুব ঐ
৫। শ্রীবামেন্দ্রসুন্দব ত্রিবেদী এম, এ, ( সম্পাদক )
৬। শ্রীব্যোমকেশ মুস্তফী ( সহকাবী সম্পাদক )
৭। শ্রীহেমচন্দ্র দাসগুপ্ত এম, এ, এম্, আব, এ, এস্ ঐ
৮। শ্রীবাখালদাস বন্দ্যোপাধ্যায এম্, এ, ঐ
৯। শ্রীতারাপ্রসন্ন গুপ্ত বি, এ, ঐ
১০। শ্রীবিনযকুমাব সবকার এম্, এ, ঐ
১১। শ্রীনগেন্দ্রনাথ বসু প্রাচ্যবিদ্যামহার্ণব ( পত্রিকা-সম্পাদক )
১২। শ্রীহীরেন্দ্রনাথ দত্ত এম্, এ, বি, এল্, বেদান্তবত্ন ( ধনবক্ষক )
১৩। অসিতকুমাব মুখোপাধ্যায় বি, এ ( গ্রন্থবক্ষক )
১৪। শ্রীখগেন্দ্রমাথ মিত্র এম্, এ ( ছাত্রসভ্য-পবিদর্শক )
১৫। গৌবীশঙ্কব দে এম্, এ, বি, এল্ ( আয়ব্যয়-পবীক্ষক )
১৬। শ্রীললিত চন্দ্র মিত্র এম্, এ ঐ

ই সময় কোন প্রয়োজনে শ্রীযুক্ত সাবদাচরণ মিত্র সভাপতি মহাশয় অন্যত্র গমন কবিলে ী সভাপতি শ্রীযুক্ত বায় যতীন্দ্রনাথ চৌধুবী মহাশয় সভাপতিব আসন গ্রহণ কবেন। ব শ্রীযুক্ত রামেন্দ্রসুন্দব ত্রিবেদী মহাশয ১৩১৮ সালেব কার্য্য-নির্ব্বাহক-সমিতিব সদস্য-চনেব ফলাফল জ্ঞাপন করিয়া বলিলেন, এবাব সর্ব্বশুদ্ধ ৫৭৯ জনে ভোট দিয়াছেন। -প্রার্থীদিগের মধ্যে এবাবে সহরে ২৩জন ও মফস্বলে ৯জন ছিলেন। তন্মধ্যে নিম্নলিখিত গণ নিম্নমত ভোট পাইয়াছেন।

১। মহামহোপাধ্যায় ডাক্তার শ্রীসতীশ চন্দ্র বিদ্যাভূষণ এম্, এ, পি, এচ্ ডি
২। শ্রীযুক্ত বায় যতীন্দ্রনাথ চৌধুবী এম্, এ, বি, এল, শ্রীকণ্ঠ
৩। শ্রীবিনয়কুমাব সবকাব এম্ এ,
৪। শ্রীসুরেশচন্দ্র সমাজপতি
৫। শ্রীযুক্ত কুমাব শরৎকুমাব রায় এম্, এ,
৬। শ্রীক্ষীরোদ প্রসাদ বিদ্যাবিনোদ এম্ এ,
৭। শ্রীখগেন্দ্র নাথ চট্টোপাধ্যায় বি, এ,
৮। শ্রীঅমূল্যচরণ ঘোষ বিদ্যাভূষণ

৯। শ্রীবনওযারী লাল চৌধুরী বি, এস্, সি (লণ্ডন)

১০। শ্রীযুক্ত কুমার অরুণচন্দ্র সিংহ

ইহাদের মধ্যে ২য় ও ৩য় ব্যক্তি পূর্ব্বে কর্ম্মচারী-পদে নিযুক্ত হওয়ায় তাঁহাদের স্থানে ৯ম ১০ম ব্যক্তিকে লইয়া কার্য্য-নির্ব্বাহক-সমিতিব ৮ জন সদস্য নির্ব্বাচিত হইয়াছেন বলিয়া ঘো হইল।

অতঃপব কার্য্য-নির্ব্বাহক-সমিতি আপনাদেব মধ্য হইতে নিম্নলিখিত চারিজনকে মনো করিলেন :—

১। শ্রীযুক্ত দেবকুমার রায় চৌধুরী

২। „ শৈলেশচন্দ্র মজুমদাব

৩। „ চারুচন্দ্র বসু

৪। „ মন্মথ মোহন বসু বি, এ

অতঃপর কবিবাজ দুর্গানারায়ণ সেন শাস্ত্রী মহাশয় বলিলেন, কার্য্যনির্ব্বাহক-সমিতিব সা সদস্য দ্বারা নির্ব্বাচিত সদস্যেব সংখ্যা মাত্র ৮জন, মনোনীত সদস্যের সংখ্যা ৪ জন, এই ১২ নির্ব্বাচনে প্রাপ্ত এবং কর্ম্মচাবীরূপে প্রাপ্ত ১৪ জনকে লইয়া এবাব কার্য্যনির্ব্বাহক সমি গঠিত হইতেছে। ইহাতে সংখ্যার অনুপাত ঠিক হইতেছে না। আমি প্রস্তাব করিতে চা নির্ব্বাচিত ও কর্ম্মচারী-সদস্যের সংখ্যা সমান হউক। এজন্য ১৪ জন কর্ম্মচাবী ও ম নীত সদস্যেব ৪জন স্থলে ২জন এবং সাধারণ নির্ব্বাচনে গৃহীত ৮ জনের স্থলে ১৬ জনকে হউক। এবারকার ভোটে নির্ব্বাচিত ১০ জনকে লওয়া হইয়াছে, তাঁহাদেব পরবর্ত্তী আটজন ভোটের সংখ্যাধিক্য দেখিয়া লওয়া হউক। শ্রীযুক্ত চারুচন্দ্র বসু মহাশয় এই সমর্থন করিযা বলিলেন, মনোনীত দুইজনকে বাদ না দিয়া নির্ব্বাচিত ব্যক্তিগণের মধ্য অপর আটজনকে লওয়া উচিত। শ্রীযুক্ত সত্যভূষণ বন্দ্যোপাধ্যায় কবিবাজ দুর্গানারা প্রস্তাব সমর্থন করিয়া বলিলেন, চারু বাবুর প্রস্তাব দুর্গানাবায়ণ বাবুর প্রস্তাবেব মূল ব বিরোধী তাহাতে নির্ব্বাচিত ও কর্ম্মচাবী সদস্যের সংখ্যা সমান হইবে না।

ইহাব পর মন্মথবাবু ও সতীশ বাবু কবিবাজ মহাশয়ের প্রস্তাবের গুরুত্ব দেখাইয়া বলি এ বৎসরের জন্য এ পবিবর্ত্তন অপ্রয়োজনীয়, কারণ সংখ্যার সমতার অভাবে যে দোষের আ আছে পরিষদে তাহা ঘটিবার কোন সম্ভাবনা নাই। রামেন্দ্র বাবু বলিলেন, প্রস্তাবকের যু গ্রহণীয় কিন্তু তাহা হইলে নিয়মাবলীর বহু নিয়মের বহু অংশ এখন পরিবর্ত্তন করিতে হ সাধারণকে তাহা না জানাইয়া তত বেশী পরিবর্ত্তন কবা দোষেব হইবে। বিশেষতঃ পবিষ সেই শৈশব-গঠিত বর্ত্তমান নিয়মাবলীব অনেক পরিবর্ত্তন যে এখন প্রয়োজন, তাহা পরি বুঝেন, আব সেই জন্য নিয়মাবলীর আমূল সংস্কাবের জন্য নিয়ম-সমিতি নিযুক্ত হইয়াছে যাঁহারা নিয়ম-সংস্কারে প্রবৃত্ত হইয়াছেন। তাঁহারা অবশ্য এ সকল কথারও বিচার কবিবেন অতএব তাড়াতাড়ি করিবার বিশেষ প্রয়োজন নাই। এ বৎসর যাহা হইয়াছে তাহার অ

নের কোন প্রয়োজন নাই। বিশেষতঃ নিমন্ত্রণ-পত্রে পূর্ব্ব হইতে বিজ্ঞাপন না দিয়া
র্ব্বাহক-সমিতিকে না জানাইয়া হঠাৎ এত বেশী পরিবর্ত্তনের কল্পনা করা বা তদনুরূপ
গ্রহণ করা যাইতে পারে না। সভাপতি মহাশয় রামেন্দ্রবাবুর কথা অনুমোদন করিয়া
লন, এবংসরে আপনারা এই রূপেই কার্য্য-নির্ব্বাহক-সমিতি গঠন করুণ, পরে নিয়ম-
র মীমাংসা লইয়া বিচারকালে সাধারণ সভায় এ বিষয়ে আলোচনা করিলে ভাল হইবে।
স্তাবক কবিরাজ মহাশয় সভাপতি মহাশয়ের অনুরোধমত আপন প্রস্তাব নিয়ম-সমিতির
কাল পর্য্যন্ত স্থগিত রাখিলেন।

র সভাপতি মহাশয় জানাইলেন কর্ম্মচারী ১৪ জন, নির্ব্বাচিত সদস্য ৮জন এবং মনোনীত
৩জনকে লইয়া ১৩১৮ সালের কার্য্য নির্ব্বাহক-সমিতি গঠিত হইল।

তঃপর শ্রীযুক্ত সত্যভূষণ বন্দ্যোপাধ্যায় মহাশয় প্রস্তাব করিলেন "আমি পরিষদের নিয়মা-
৫ (খ) ও (গ) নিয়মের প্রতি সভাপতি ও সম্পাদক মহাশয়ের দৃষ্টি আকর্ষণ করিতেছি ও
রে অদ্যকার গঠিত সমিতি হইতে যে সকল ব্যক্তিকে বাদ দেওয়া কর্ত্তব্য তাহা দেওয়া
ও তাঁহাদের স্থানে ভোটের সংখ্যাধিক্যানুসারে অপর ব্যক্তিগণকে সমিতিতে গ্রহণ করা
। শ্রীযুক্ত হেমন্তকুমার কর মহাশয় এই প্রস্তাব সমর্থন করিলেন।

ই প্রস্তাবের সম্পর্কে শ্রীযুক্ত রামেন্দ্রবাবু বলিলেন ১৩১৮ সালের বৈশাখের হিসাব এখনও
ন করা হয় নাই, কাজেই বলিতে পারি না কাহার কত বাকী আছে। সুতরাং নিয়ম
আমি এখন কাজ করিতে পারি না। সভাপতি মহাশয়ও এস্থলে পূর্ব্ব প্রস্তাবের যুক্তি
অনুরোধ করিলেন এবারকার নির্ব্বাচন পণ্ড করা ঠিক নহে, কারণ নির্ব্বাচনকারীরা
। সরল বিশ্বাসে ভোট দিয়াছেন। যাঁহারা প্রার্থী হইয়াছিলেন, আপীস হইতে
। নামাদি দুই নিয়মানুসারে বাছিয়া ছাপিতে দেওয়া উচিত ছিল, অতএব আমাদের
যাহা দোষাবহ হইয়াছে তাহার জন্য এবার সাধারণের প্রদত্ত নির্ব্বাচন নষ্ট করা উচিত
সত্যভূষণ বাবু বরং এ বিষয়ে কার্য্য-নির্ব্বাহক-সমিতিকে কর্ত্তব্য অবধারণে অনুরোধ
সুব্যবস্থা করা যাইতে পারিবে। সত্যভূষণ বাবু তাহাতে সম্মত হওয়ায় তাঁহার প্রস্তাব
ক্ত হইল।

তঃপর পরিষদের ভূতপূর্ব্ব সভাপতি স্বর্গীয় চন্দ্রনাথ বসু মহাশয়ের তৈলচিত্রের আবরণ
ন করিয়া বর্ত্তমান সভাপতি মহাশয় বলিলেন—চন্দ্রনাথ বাবু ও আমার বাসস্থান একই
আমাদের উভয়ের জন্মস্থান আধক্রোশ মাত্র দূরে অবস্থিত। আমাদের মধ্যে বাল্য-
ল। আমরা একত্র বহুস্থানে কাজ কর্ম্ম করিয়াছি। তাঁহার ন্যায় নিষ্ঠাবান সাহিত্য-
অতি অল্পই পাওয়া যায়। তিনি প্রথম হইতে সাহিত্য-পরিষদের বিশিষ্ট সদস্য ছিলেন।
। ইহার সভাপতি থাকিয়া ঐকান্তিক যত্নে এবং প্রভূত পরিশ্রম করিয়া ইহার গঠনকার্য্যে
সাধন এবং কার্য্যপরিচালনে সহায়তা করিয়া গিয়াছেন। তাঁহার ন্যায় ধৈর্য্যশালী এবং
ব্যক্তিকে সভাপতিত্বে পাওয়া গিয়াছিল বলিয়া পরিষদের প্রথম অবস্থায় নিরুপদ্রবে সর্ব্ব-

বিষয়ে উন্নতি ঘটিয়াছিল। তাঁহার নিজের রচনায় ভাষার বিশুদ্ধি-রক্ষার একটা বিশে দেখিতে পাওয়া যায়। রচনার বিশুদ্ধিতা রক্ষার জন্য তিনি সকলকে বিশেষ ভাবে উ দিতেন। তাঁহার এসম্বন্ধে অনেকগুলি সুন্দর প্রসঙ্গ আছে। পরিষৎ-মন্দিরে আজ একজন প্রসিদ্ধ সাহিত্যিকের এবং ইহার একজন অকৃত্রিম হিতৈষী বাবুর প্রতিকৃতি প্র হওয়াতে বিশেষ আনন্দের বিষয় হইয়াছে।

তৎপরে সভাপতি মহাশয় নিজের অভিভাষণ পাঠ করিলেন। এই অভিভাষণে স মহাশয় এবার ইহার সদস্য-সংখ্যা-বৃদ্ধি, মুদ্রাযন্ত্র-স্থাপন এবং মুসলমান সাহিত্যিকগণের ভূতি আকর্ষণের জন্য নানারূপ সহজ এবং সুবিধাজনক প্রস্তাব করিয়াছেন। সভাপতি শয়ের প্রীতিপূর্ণ ও সহজ-সাধ্য প্রস্তাবাদি শুনিয়া সভাস্থ সকলেই আনন্দ ও কৃ প্রকাশ করিলেন। (এই অভিভাষণ পত্রিকায় প্রকাশিত হইবে।)

তৎপরে শ্রীযুক্ত অমূল্যচরণ ঘোষ বিদ্যাভূষণ মহাশয় "১২১৭বঙ্গাব্দের বাঙ্গালা সা বিবরণ" সংক্ষেপে পাঠ করিলেন। প্রবন্ধে বহু জ্ঞাতব্য বিষয়ের সমাবেশ হওয়াতে এ বিশেষ প্রয়োজনীয় প্রবন্ধ হইয়াছে। (এই প্রবন্ধও পত্রিকায় প্রকাশিত হইবে।)

ইহার পর শ্রীযুক্ত ব্যোমকেশ মুস্তফী মহাশয় বর্ষশেষে পরিষদের সকল হিতৈষী আনুগ্রাহকবর্গকে কৃতজ্ঞতা জানাইয়া বলিলেন,—সংবাদপত্রের সম্পাদকেরা অনুগ্রহপূ সর্ব্বদা পরিষৎ-কথা স্ব স্ব পত্রে প্রকাশ করিয়া ইহার কার্য্য পরিচালনে সহায়তা ক অনেকে অযাচিত ভাবে ইহার সদস্য সংগ্রহ করিয়া দিয়া ইহার বলবৃদ্ধি ও স্থায়িত্বে সহায়তা করিবেন। গত বৎসরে শ্রীযুক্ত সুরেন্দ্রনাথ গঙ্গোপাধ্যায়, এবং এবৎসর বসিকরঞ্জন কাব্যতীর্থ মহাশয়ের যত্নের ও চেষ্টার বিশেষ প্রশংসা করিতে হয়। আমি প পক্ষ হইতে ইঁহাদের নিকট কৃতজ্ঞতা জ্ঞাপন করিতেছি।

তৎপরে সভাপতি মহাশয় অমূল্যবাবুর প্রবন্ধের প্রশংসা করিলে পর সভাপতি মহ কৃতজ্ঞতা জানাইয়া সভা ভঙ্গ হইল।

শ্রীব্যোমকেশ মুস্তফী
সহঃ-সম্পাদক।

শ্রীসারদাচরণ মিত্র
সভাপতি।